

**PC SYSTEMS A.E.**

**ΣΥΣΤΗΜΑΤΑ ΜΙΚΡΟΎΠΟΛΟΓΙΣΤΩΝ Α.Ε.**



## **Πληροφοριακό Σημείωμα**

Για την άρση της υπαγωγής των μετοχών της Εταιρίας  
από το καθεστώς αναστολής διαπραγμάτευσης  
(απόφαση του Δ.Σ. του Χ.Α. στις 13.1.2006)

**ΣΥΜΒΟΥΛΟΣ ΕΚΔΟΣΗΣ**  
**ΚΥΚΛΟΣ ΧΡΗΜΑΤΙΣΤΗΡΙΑΚΗ Α.Ε.Π.Ε.Υ.**



**ΗΜΕΡΟΜΗΝΙΑ ΠΛΗΡΟΦΟΡΙΑΚΟΥ ΣΗΜΕΙΩΜΑΤΟΣ**  
**10 ΙΟΥΛΙΟΥ 2007**

## ΠΕΡΙΕΧΟΜΕΝΑ

|   |    |
|---|----|
| <b>ΣΥΝΟΨΗ</b>   | 5  |
| <b>ΣΗΜΑΝΤΙΚΗ ΣΗΜΕΙΩΣΗ</b>   | 6  |
| 1 ΠΛΗΡΟΦΟΡΙΕΣ ΓΙΑ ΤΗ ΣΥΝΤΑΞΗ ΤΟΥ ΠΛΗΡΟΦΟΡΙΑΚΟΥ ΣΗΜΕΙΩΜΑΤΟΣ ΚΑΙ ΤΟΥΣ ΕΛΕΓΚΤΕΣ ΤΗΣ ΕΤΑΙΡΙΑΣ   | 7  |
| 1.1 Πληροφορίες για τη Σύνταξη του Πληροφοριακού Σημειώματος  | 7  |
| 1.2 Πλήρωση Κριτηρίων για την Άρση της Αναστολής Διαπραγμάτευσης  | 8  |
| 1.3 Έλεγχος Οικονομικών Καταστάσεων και Ορκωτοί Ελεγκτές - Λογιστές   | 10 |
| 1.4 Φορολογικός Έλεγχος   | 13 |
| 2 ΓΕΝΙΚΕΣ ΠΛΗΡΟΦΟΡΙΕΣ ΣΧΕΤΙΚΑ ΜΕ ΤΗΝ ΕΤΑΙΡΙΑ ΚΑΙ ΤΟ ΚΕΦΑΛΑΙΟ ΤΗΣ  | 15 |
| 2.1 Γενικές Πληροφορίες   | 15 |
| 2.2 Ιστορικό  | 16 |
| 2.3 Μετοχικό Κεφάλαιο   | 20 |
| 2.3.1 Μετοχικό Κεφάλαιο της Εταιρίας  | 20 |
| 2.3.2 Μέτοχοι   | 21 |
| 3 ΛΟΓΟΙ ΠΟΥ ΟΔΗΓΗΣΑΝ ΣΤΗΝ ΕΝΤΑΞΗ ΤΩΝ ΜΕΤΟΧΩΝ ΤΗΣ ΕΤΑΙΡΙΑΣ ΣΕ ΚΑΘΕΣΤΩΣ ΑΝΑΣΤΟΛΗΣ   | 23 |
| 4 ΑΙΤΙΟΛΟΓΗΜΕΝΕΣ ΘΕΣΕΙΣ ΣΥΜΒΟΥΛΟΥ ΑΝΑΦΟΡΙΚΑ ΜΕ ΠΡΟΟΠΤΙΚΕΣ ΚΑΙ ΛΟΓΟΥΣ ΠΟΥ ΔΙΚΑΙΟΛΟΓΟΥΝ ΤΗ ΒΙΩΣΙΜΟΤΗΤΑ ΤΗΣ ΕΤΑΙΡΙΑΣ                   | 25 |
| 4.1 Σημείωση Συμβούλου  | 25 |
| 4.2 Σημαντικές Εξελίξεις όσον αφορά στις Υποθέσεις και στην Πορεία της Εταιρίας κατά τις Χρήσεις 2005-2006 και του Α' Τριμήνου 2007 | 25 |
| 4.3 Σχολιασμός Αποτελεσμάτων Α' Τριμήνου 2007   | 29 |
| 4.4 Ενέργειες που έγιναν από την Εταιρία σχετικά με την ενίσχυση της βιωσιμότητάς της   | 31 |
| 4.4.1 Διατήρηση Υψηλού Ανεκτέλεστου Υπόλοιπου   | 31 |
| 4.4.2 Τραπεζικός Δανεισμός  | 33 |
| 4.4.3 Εξορθολογισμός Δαπανών και Εξόδων   | 36 |
| 4.4.4 Ενίσχυση Μελλοντικής Βιωσιμότητας μέσω Αύξησης Μετοχικού Κεφαλαίου με Μετρητά   | 37 |
| 4.5 Συμπέρασμα Συμβούλου για τη βιωσιμότητα της Εταιρίας και προοπτικές της χρήσης 2007   | 38 |
| 5 ΣΤΟΧΟΙ - ΣΧΕΔΙΑ ΕΤΑΙΡΙΑΣ  | 40 |
| 5.1 Στόχοι που θέτονται για την μελλοντική ανάπτυξη της Εταιρίας  | 40 |
| 5.1.1 Τηλεϊατρική - Τηλεμετρία  | 40 |
| 5.1.2 Ανάπτυξη στον τομέα των τηλεπικοινωνιών   | 41 |
| 5.1.3 Ανάπτυξη Λογισμικού   | 41 |
| 5.1.4 Επέκταση σε Διεθνείς Αγορές   | 42 |
| 5.2 Πληροφορίες για τον Κλάδο Τεχνολογιών Πληροφορικής και Τηλεπικοινωνιών  | 42 |
| 6 ΠΛΗΡΟΦΟΡΙΕΣ ΣΧΕΤΙΚΑ ΜΕ ΤΗ ΔΡΑΣΤΗΡΙΟΤΗΤΑ ΤΗΣ ΕΤΑΙΡΙΑΣ  | 44 |
| 6.1 Κύριες Δραστηριότητες   | 44 |
| 6.1.1 Παραγόμενα Προϊόντα - Παρεχόμενες Υπηρεσίες   | 44 |
| 6.1.1.1 Ολοκλήρωση Συστημάτων (System Integration)  | 44 |
| 6.1.1.2 Μελέτη - Σχεδίαση Ολοκληρωμένων Λύσεων Internet και Intranet  | 44 |
| 6.1.1.3 Παραγωγή, Παραμετροποίηση και Διάθεση Λογισμικού  | 45 |
| 6.1.1.4 Παροχή Εξειδικευμένων Υπηρεσιών   | 45 |
| 6.1.1.5 Συμμετοχή σε Μεγάλα Έργα Πληροφορικής του Δημόσιου Τομέα και Ιδιωτικού Τομέα  | 46 |
| 6.1.1.6 Υπηρεσίες Υποστήριξης & Συντήρησης  | 46 |
| 6.1.1.7 Help Desk Office και Διάγνωση Προβλημάτων   | 47 |
| 6.1.1.8 Ενέργειες Αποκατάστασης Βλαβών  | 47 |
| 6.1.1.9 Υπηρεσίες Αναβαθμίσεων και Επεκτάσεων   | 48 |
| 6.2 Έρευνα και Ανάπτυξη Εργασιών  | 48 |
| 6.2.1 Γενικές Πληροφορίες   | 48 |
| 6.2.2 Ευρωπαϊκά Ερευνητικά Προγράμματα  | 48 |
| 6.3 Συνεργαζόμενες Εταιρίες   | 50 |
| 6.4 Ανεκτέλεστο Υπόλοιπο Εταιρίας (Backlog) – Μάιος 2007  | 51 |
| 6.5 Ανάλυση Κύκλου Εργασιών   | 53 |
| 6.6 Πελάτες   | 54 |
| 6.7 Προμηθευτές   | 58 |
| 6.8 Διασφάλιση Ποιότητας  | 60 |
| 6.9 Δίκτυο Πωλήσεων και Διανομής  | 62 |
| 6.9.1 Διεύθυνση Πωλήσεων  | 62 |
| 6.9.2 Διεύθυνση Marketing   | 62 |
| 6.9.3 Δίκτυο Συνεργατών   | 63 |
| 6.10 Εγκαταστάσεις - Πάγια Περιουσιακά Στοιχεία   | 64 |
| 6.10.1 Μισθωμένα Ακίνητα  | 64 |
| 6.10.2 Μηχανογραφικός Εξοπλισμός  | 64 |
| 6.11 Ασφαλιστήρια Συμβόλαια   | 66 |
| 6.12 Επίδικες ή υπό διαιτησία διαφορές και λοιπές ενδεχόμενες υποχρεώσεις   | 66 |

|        |  |     |
|--------|--|-----|
| 6.13   | Εγγυήσεις .....  | 67  |
| 6.14   | Προσωπικό .....  | 68  |
| 7      | ΠΛΗΡΟΦΟΡΙΕΣ ΣΧΕΤΙΚΑ ΜΕ ΤΗ ΔΙΟΙΚΗΣΗ, ΤΗ ΔΙΕΥΘΥΝΣΗ ΚΑΙ ΤΗΝ ΕΠΟΠΤΕΙΑ ΤΗΣ ΕΤΑΙΡΙΑΣ ..... | 69  |
| 7.1    | Διοίκηση της Εταιρίας .....  | 69  |
| 7.1.1  | Σύνθεση Διοικητικού Συμβουλίου .....   | 69  |
| 7.1.2  | Υποχρεώσεις & Καθήκοντα του Διοικητικού Συμβουλίου .....                             | 71  |
| 7.1.3  | Μέλη του Διοικητικού Συμβουλίου .....  | 72  |
| 7.2    | Εταιρική Διακυβέρνηση .....  | 72  |
| 7.3    | Διευθυντικά Στελέχη .....  | 73  |
| 7.4    | Υπηρεσία Εσωτερικού Ελέγχου .....  | 75  |
| 7.4.1  | Αρχές Εσωτερικού Ελέγχου .....   | 75  |
| 7.5    | Υπηρεσία Εξυπηρέτησης Μετόχων .....  | 76  |
| 7.6    | Οργανόγραμμα .....   | 77  |
| 8      | ΧΡΗΜΑΤΟΟΙΚΟΝΟΜΙΚΕΣ ΠΛΗΡΟΦΟΡΙΕΣ ΧΡΗΣΕΩΝ 2004-2005-2006 .....                          | 78  |
| 8.1    | Αποτελέσματα Χρήσεων 2004-2005-2006 .....  | 78  |
| 8.1.1  | Αποτελέσματα Ομίλου 2004-2005-2006 .....   | 79  |
| 8.1.2  | Αποτελέσματα Εταιρίας 2004-2005-2006 .....   | 79  |
| 8.1.3  | Αποτελέσματα Α' Τριμήνου 2007 .....  | 80  |
| 8.2    | Στοιχεία Ισολογισμού Χρήσεων 2004-2005-2006 .....                                    | 81  |
| 8.3    | Ταμειακές Ροές Χρήσεων 2004-2005-2006 .....  | 82  |
| 8.4    | Κατάσταση Μεταβολών Καθαρής Θέσης Χρήσεων 2004-2005-2006 .....                       | 83  |
| 8.5    | Έκθεση Ελέγχου Ορκωτών Ελεγκτών-Λογιστών Χρήσης 2006 .....                           | 84  |
| 8.6    | Ανάλυση Λογαριασμών Κατάστασης Αποτελεσμάτων .....                                   | 85  |
| 8.6.1  | Πωλήσεις Ομίλου και Εταιρίας .....   | 85  |
| 8.6.2  | Έξοδα ανά Κατηγορία .....  | 86  |
| 8.6.3  | Αμοιβές και Αριθμός Προσωπικού .....   | 86  |
| 8.6.4  | Αμοιβές Διοικητικού Συμβουλίου .....   | 87  |
| 8.7    | Ανάλυση Λογαριασμών Ισολογισμού .....  | 87  |
| 8.7.1  | Αποθέματα .....  | 87  |
| 8.7.2  | Πελάτες και Λοιπές Απαιτήσεις .....  | 87  |
| 8.7.3  | Διαθέσιμα προς Πώληση Χρηματοοικονομικά Στοιχεία .....                               | 88  |
| 8.7.4  | Διαθέσιμα .....  | 88  |
| 8.7.5  | Πάγια Στοιχεία .....   | 89  |
| 8.7.6  | Επενδύσεις σε Συνδεδεμένες Εταιρίες .....  | 90  |
| 8.7.7  | Προμηθευτές και Λοιπές Υποχρεώσεις .....   | 92  |
| 8.7.8  | Προβλέψεις .....   | 93  |
| 8.7.9  | Αποζημιώσεις Προσωπικού .....  | 94  |
| 8.7.10 | Αναβαλλόμενη Φορολογία .....   | 94  |
| 8.7.11 | Δάνεια .....   | 95  |
| 8.8    | Έσοδα από Μερίσματα .....  | 95  |
| 8.9    | Προσαρμογή στα Διεθνή Λογιστικά Πρότυπα .....  | 95  |
| 8.10   | Κέρδη ανά μετοχή και Μερίσματα .....   | 96  |
| 9      | ΧΡΗΜΑΤΟΟΙΚΟΝΟΜΙΚΕΣ ΠΛΗΡΟΦΟΡΙΕΣ Α' ΤΡΙΜΗΝΟΥ 2007 .....                                | 97  |
| 9.1    | Αποτελέσματα Α' Τριμήνου 2007 .....  | 97  |
| 9.2    | Στοιχεία Ισολογισμού Α' Τριμήνου 2007 .....  | 98  |
| 9.3    | Ταμειακές Ροές Α' Τριμήνου 2007 .....  | 99  |
| 9.4    | Κατάσταση Μεταβολών Καθαρής Θέσης Α' Τριμήνου 2007 .....                             | 100 |
| 9.5    | Έκθεση Επισκόπησης Ορκωτών Ελεγκτών-Λογιστών, Α' Τρίμηνο 2007 .....                  | 100 |
| 9.6    | Ανάλυση Λογαριασμών Κατάστασης Αποτελεσμάτων .....                                   | 101 |
| 9.6.1  | Πωλήσεις Ομίλου και Εταιρίας .....   | 101 |
| 9.6.2  | Έξοδα ανά Κατηγορία .....  | 101 |
| 9.6.3  | Αμοιβές Προσωπικού .....   | 102 |
| 9.6.4  | Αμοιβές Διοικητικού Συμβουλίου .....   | 102 |
| 9.7    | Ανάλυση Λογαριασμών Ισολογισμού .....  | 102 |
| 9.7.1  | Αποθέματα .....  | 102 |
| 9.7.2  | Πελάτες και Λοιπές Απαιτήσεις .....  | 103 |
| 9.7.3  | Διαθέσιμα προς Πώληση Χρηματοοικονομικά Στοιχεία .....                               | 104 |
| 9.7.4  | Μη Κυκλοφορούντα Στοιχεία Ενεργητικού Διαθέσιμα για Πώληση .....                     | 104 |
| 9.7.5  | Διαθέσιμα .....  | 104 |
| 9.7.6  | Ενσώματα Πάγια Περιουσιακά Στοιχεία .....  | 105 |
| 9.7.7  | Επενδύσεις σε Συνδεδεμένες Εταιρίες .....  | 105 |
| 9.7.8  | Προμηθευτές και Λοιπές Υποχρεώσεις .....   | 106 |
| 9.7.9  | Προβλέψεις .....   | 107 |
| 9.7.10 | Αποζημιώσεις Προσωπικού .....  | 107 |
| 9.7.11 | Αναβαλλόμενη Φορολογία .....   | 108 |
| 9.7.12 | Δάνεια .....   | 108 |
| 10     | ΣΥΝΔΕΔΕΜΕΝΕΣ ΕΤΑΙΡΙΕΣ .....  | 112 |

|           |   |     |
|-----------|---|-----|
| 10.1      | Γενικές Πληροφορίες .....   | 112 |
| 10.2      | Θυγατρικές Εταιρίες .....   | 112 |
| 10.2.1    | ALFAWARE ΠΛΗΡΟΦΟΡΙΚΗ Α.Ε. ....  | 112 |
| 10.2.2    | ΠΑΝΟΥ Α.Β.Ε.Ε. ....   | 113 |
| 10.3      | Συγγενείς Εταιρίες .....  | 114 |
| 10.3.1    | EPSILON GIS TECHNOLOGIES S.A. ....  | 114 |
| 10.4      | Κοινοπραξίες .....  | 115 |
| 10.4.1    | Κοινοπραξία PC SYSTEMS Α.Ε.- QUALITY & RELIABILITY .....                    | 115 |
| 10.4.2    | Κοινοπραξία PC SYSTEMS Α.Ε.- QUALITY & RELIABILITY- COMPUTER SOLUTIONS..... | 116 |
| 10.4.3    | Κοινοπραξία PC SYSTEMS Α.Ε.- QUALITY & RELIABILITY .....                    | 116 |
| 11        | ΔΙΕΤΑΙΡΙΚΕΣ ΣΥΝΑΛΛΑΓΕΣ.....   | 117 |
| 11.1      | Διαιτηρικές Συναλλαγές Χρήσεων 2004-2005.....                               | 117 |
| 11.1.1    | Διεταιρικές Συναλλαγές με τις Ενοποποιούμενες Εταιρίες.....                 | 117 |
| 11.1.2    | Διεταιρικές Συναλλαγές με Συγγενείς Εταιρίες.....                           | 118 |
| 11.2      | Διεταιρικές Συναλλαγές Α' Τριμήνου 2007.....                                | 120 |
| ΠΑΡΑΡΤΗΜΑ | .....   | 122 |

## ΣΥΝΟΨΗ

Σύμφωνα με την απόφαση του Προέδρου του Διοικητικού Συμβουλίου του Χρηματιστηρίου Αθηνών στις 13.1.2006, με σχετικό Δελτίο Τύπου ανακοίνωσε ότι οι μετοχές της Εταιρίας "ΣΥΣΤΗΜΑΤΑ ΜΙΚΡΟΥΠΟΛΟΓΙΣΤΩΝ Α.Ε." (PC SYSTEMS Α.Ε.) τέθηκαν σε προσωρινή αναστολή διαπραγμάτευσης. Ο λόγος ένταξης στο καθεστώς αυτό ήταν οι δυσμενείς επιχειρηματικές εξελίξεις του Ομίλου ΠΟΥΛΙΑΔΗΣ ΚΑΙ ΣΥΝΕΡΓΑΤΕΣ Α.Ε.Β.Ε. και η μη επαρκής, κατά το Χρηματιστήριο Αθηνών, πληροφόρηση του επενδυτικού κοινού.

Σύμφωνα με τα άρθρα 322 και 323 του Κανονισμού του Χρηματιστηρίου Αθηνών, το αίτημα επαναδιαπραγμάτευσης των μετοχών της Εταιρίας δύναται να εξετασθεί, εφόσον προκύπτουν σωρευτικά τα ακόλουθα:

(α) Η εταιρία να εμφανίζει θετική καθαρή θέση, μετά τα δικαιώματα μειοψηφίας, σύμφωνα με τις τελευταίες, πριν την εξέταση της αίτησης επαναδιαπραγμάτευσης ενοποιημένες δημοσιευμένες οικονομικές καταστάσεις, οι οποίες έχουν συνταχθεί σύμφωνα με τα ΔΠΧΑ.

(β) Ο τύπος του πιστοποιητικού ελέγχου του ορκωτού ελεγκτή που συνοδεύει τις τελευταίες δημοσιευμένες οικονομικές καταστάσεις, θα πρέπει να είναι 'με σύμφωνη γνώμη'.

(γ) Η εκδότρια εταιρία να έχει ελεγχθεί φορολογικά για όλες τις ανέλεγκτες χρήσεις για τις οποίες έχει δημοσιεύσει οικονομικές καταστάσεις. Στην περίπτωση που η εταιρία καταρτίζει ενοποιημένες οικονομικές καταστάσεις, πρέπει να έχουν ελεγχθεί φορολογικά για το αντίστοιχο χρονικό διάστημα και οι εταιρίες που περιλαμβάνονται στην ενοποίηση κατά την τελευταία δημοσιευμένη χρήση. Η ίδια υποχρέωση ισχύει και για τις εταιρίες που ενοποιούνται έμμεσα μέσω ενοποιημένων οικονομικών καταστάσεων θυγατρικής της. Αν οι ενοποιούμενες σύμφωνα με το προηγούμενο εδάφιο εταιρίες δεν εδρεύουν στην Ελλάδα, ο απαιτούμενος έλεγχος διενεργείται από διεθνή ελεγκτικό όικο, ο οποίος συντάσσει ειδική έκθεση για τις τυχόν φορολογικές υποχρεώσεις τους. Στην περίπτωση κατασκευαστικών εταιριών, ο φορολογικός έλεγχος θα πρέπει να έχει διενεργηθεί και στις κοινοπραξίες που συμμετέχουν στην τελευταία χρήση για την οποία έχουν δημοσιευθεί οικονομικές καταστάσεις και οι οποίες συμμετέχουν με ποσοστό μεγαλύτερο ή ίσο του 5% στο συνολικό κύκλο εργασιών και τα αποτελέσματα της εταιρίας.

(δ) Η εκδότρια εταιρία να μην έχει ληξιπρόθεσμες μη ρυθμισμένες υποχρεώσεις προς τρίτους.

Τα ανωτέρω θα πρέπει να περιγράφονται σε Πληροφοριακό Σημείωμα το οποίο θα πρέπει να έχει συνταχθεί από πιστωτικό ίδρυμα ή Ε.Π.Ε.Υ. που έχει τη δυνατότητα να παρέχει υπηρεσίες αναδόχου σε δημόσια εγγραφή και ενεργεί ως Σύμβουλος της Εταιρίας. Στο Πληροφοριακό Σημείωμα θα περιγράφεται πλήρως η οικονομική κατάσταση της Εταιρίας, η περιουσιακή της διάρθρωση, τυχόν φορολογικές και ασφαλιστικές εκκρεμότητες και οι προοπτικές εξέλιξης των εργασιών της, οι εκκρεμοδικίες καθώς και το επιχειρησιακό και επενδυτικό της πρόγραμμα.

Κατόπιν των ανωτέρω, η Εταιρία "ΣΥΣΤΗΜΑΤΑ ΜΙΚΡΟΥΠΟΛΟΓΙΣΤΩΝ Α.Ε." με το παρόν Πληροφοριακό Σημείωμα, το οποίο συντάχθηκε από την ΚΥΚΛΟΣ Χρηματιστηριακή Α.Ε.Π.Ε.Υ. ως Σύμβουλο, παρέχει στο επενδυτικό κοινό και στο Χρηματιστήριο Αθηνών τις πληροφορίες εκείνες οι οποίες είναι απαραίτητες προκειμένου να αρθεί το καθεστώς αναστολής των μετοχών και αιτείται την επαναφορά της σε καθεστώς επαναδιαπραγμάτευσης στο Χρηματιστήριο Αθηνών, καθώς όπως προκύπτει από τις συνταχθείσες και ελεγχθείσες από Τακτικό Ορκωτό Ελεγκτή λογιστικές καταστάσεις της περιόδου 1.1-31.12.2006, τις συνοπτικές οικονομικές καταστάσεις της περιόδου 1.1 - 31.3.2007 και από τα στοιχεία που περιέχονται στο παρόν, πληροί τις προϋποθέσεις άρσης του καθεστώτος αναστολής.

Στο παρόν Πληροφοριακό Σημείωμα, το οποίο προβλέπεται από το άρθρο 323 παράγραφος 1 του Κανονισμού του Χρηματιστηρίου Αθηνών, περιγράφονται με λεπτομέρειες όλα τα ανωτέρω, καθώς και οι ενέργειες στις οποίες έχει προβεί η νέα διοίκηση για την αναστροφή της αρνητικής πορείας των αποτελεσμάτων, την περαιτέρω ενίσχυση της χρηματοοικονομικής βάσης και των εργασιών του Ομίλου συνολικά, όπως επίσης και οι στόχοι και τα μελλοντικά σχέδια της Εταιρίας τα οποία βρίσκονται σε φάση υλοποίησης.

## ΣΗΜΑΝΤΙΚΗ ΣΗΜΕΙΩΣΗ

---

Την 12.5.2006 ολοκληρώθηκαν με επιτυχία οι διαπραγματεύσεις μεταξύ του Κυρίου Μετόχου της Εταιρίας, ΠΟΥΛΙΑΔΗΣ ΚΑΙ ΣΥΝΕΡΓΑΤΕΣ Α.Ε.Β.Ε. και του Επενδυτικού Σχήματος συμφερόντων του κ. Γεωργίου Οικονόμου για την μεταβίβαση προς αυτό ποσοστού 49,00% του συνόλου των μετοχών και αντίστοιχων δικαιωμάτων ψήφου της Εταιρίας PC Systems Α.Ε..

Η κατά τα άνω μεταβίβαση έλαβε χώρα με τη συναίνεση του συνόλου των Ομολογιούχων Τραπεζών (ΕΘΝΙΚΗ ΤΡΑΠΕΖΑ ΤΗΣ ΕΛΛΑΔΟΣ, ΕΜΠΟΡΙΚΗ ΤΡΑΠΕΖΑ, ΕFG EUROBANK, ALPHA ΤΡΑΠΕΖΑ, ΛΑΪΚΗ ΤΡΑΠΕΖΑ) και τη συνακόλουθη άρση από αυτές του ενεχύρου που είχε συσταθεί επί των μετοχών που μεταβιβάστηκαν στο ως άνω Επενδυτικό Σχήμα (6.225.000 μετοχές), ενώ το συνολικό τίμημα της μεταβιβάσεως, ευρώ 2.250.000, χρησιμοποιήθηκε για την εξόφληση οφειλών της ΠΟΥΛΙΑΔΗΣ ΚΑΙ ΣΥΝΕΡΓΑΤΕΣ Α.Ε.Β.Ε. εκ του Ομολογιακού Δανείου που είχε καλυφθεί από τις ως άνω Τράπεζες.

Συνεπεία της ως άνω συμφωνίας, ανασυγκροτήθηκε σε σώμα το νέο Δ.Σ. της Εταιρίας, και από τις 12.5.2006 ανέλαβε καθήκοντα η νέα διοίκηση της Εταιρίας με Πρόεδρο και Διευθύνοντα Σύμβουλο τον κ. Κωνσταντίνο Βουρδάκη.

Περαιτέρω, την 26.5.2006 έλαβε χώρα και νέα μεταβίβαση μετοχών σε ποσοστό 16,34% από την ΠΟΥΛΙΑΔΗΣ & ΣΥΝΕΡΓΑΤΕΣ Α.Ε.Β.Ε. σε δύο (2) νέους επενδυτές, ποσοστό 10,00% στην εταιρία Tramilia Investments Ltd και 6.34% στην κα Πέττα Αικατερίνη.

Η αλλαγή ιδιοκτησιακού καθεστώτος και η ανάληψη καθηκόντων από τη νέα Διοίκηση, συνοδεύτηκε από μια σειρά σημαντικών ενεργειών, οι οποίες παρουσιάζονται στα κεφάλαια του παρόντος Πληροφοριακού Σημειώματος, με στόχο την εξυγίανση της Εταιρίας και την καλύτερη λειτουργία της, έχοντας πάντοτε ως απώτερο σκοπό την καλύτερη εξυπηρέτηση των συμφερόντων των επενδυτών.

# 1 ΠΛΗΡΟΦΟΡΙΕΣ ΓΙΑ ΤΗ ΣΥΝΤΑΞΗ ΤΟΥ ΠΛΗΡΟΦΟΡΙΑΚΟΥ ΣΗΜΕΙΩΜΑΤΟΣ ΚΑΙ ΤΟΥΣ ΕΛΕΓΚΤΕΣ ΤΗΣ ΕΤΑΙΡΙΑΣ

## 1.1 Πληροφορίες για τη Σύνταξη του Πληροφοριακού Σημειώματος

Το παρόν Πληροφοριακό Σημείωμα έχει σκοπό την πληροφόρηση του επενδυτικού κοινού και του Διοικητικού Συμβουλίου του Χρηματιστηρίου Αθηνών αναφορικά με τις προϋποθέσεις τις οποίες πληροί η Εταιρία «ΣΥΣΤΗΜΑΤΑ ΜΙΚΡΟΥΠΟΛΟΓΙΣΤΩΝ Α.Ε.», στο εξής η «η Εταιρία», ή «η PC SYSTEMS» προκειμένου να εξέλθει από το καθεστώς προσωρινής αναστολής διαπραγμάτευσης στο οποίο εντάχθηκε με την από 13.1.2006 απόφαση του Διοικητικού Συμβουλίου του Χρηματιστηρίου Αθηνών.

Η σύνταξη και η διάθεση του παρόντος Πληροφοριακού Σημειώματος έγινε σύμφωνα με τις διατάξεις του άρθρου 322 του Κανονισμού του Χρηματιστηρίου Αθηνών το οποίο αφορά στα κριτήρια επαναδιαπραγμάτευσης μετοχών γενικότερα, καθώς και το άρθρο 323 του Κανονισμού του Χρηματιστηρίου Αθηνών το οποίο αφορά στην επαναδιαπραγμάτευση μετοχών υπό αναστολή χωρίς εισαγωγή συμπληρωματικής σειράς μετοχών.

Το Πληροφοριακό Σημείωμα συντάχθηκε από την ΚΥΚΛΟΣ Χρηματιστηριακή Α.Ε.Π.Ε.Υ. (Πανεπιστημίου 39, 105 64 Αθήνα, τηλ. 210.33.64.300), η οποία είναι Α.Χ.Ε.Π.Ε.Υ. με δυνατότητα να παρέχει υπηρεσίες αναδόχου σε δημόσια εγγραφή σύμφωνα με το άρθρο 2(δ) του Ν. 2396/1996, όπως αυτός εκάστοτε ισχύει.

Υπεύθυνοι για την ακρίβεια και την πληρότητα των στοιχείων που περιέχονται στο παρόν Πληροφοριακό Σημείωμα είναι:

- Ο κ. Κωνσταντίνος Βουρδάκης, Πρόεδρος του Δ.Σ. και Διευθύνων Σύμβουλος της PC SYSTEMS Α.Ε., Πεντέλης 14, 151 26 Μαρούσι, τηλ. 210 81.23.000.
- Η κα. Μαρίνα Αλεξανδρίδη, Διευθύντρια Οικονομικών Υπηρεσιών της PC SYSTEMS Α.Ε., Πεντέλης 14, 151 26 Μαρούσι, τηλ. 210 81.23.090.

Οι επενδυτές που ενδιαφέρονται για περισσότερες πληροφορίες θα μπορούν να απευθύνονται τις εργάσιμες ημέρες και ώρες:

- Στα γραφεία του Συμβούλου, ΚΥΚΛΟΣ Χρηματιστηριακή Α.Ε.Π.Ε.Υ., Πανεπιστημίου 39, 105 64 Αθήνα, τηλ. 210.33.64.300 (κος Ιωάννης Βλαχάκης).
- Στα γραφεία της PC SYSTEMS Α.Ε., Πεντέλης 14, 151 26 Μαρούσι, τηλ. 210 81.23.000, Τμήμα Εξυπηρέτησης Μετόχων, αρμόδιος ο κος Βουργάκης Εμμανουήλ, τηλ. 210 81.23.030.
- Στην ιστοσελίδα της Εταιρίας, [www.pcsystems.gr](http://www.pcsystems.gr), καθώς και στο ηλεκτρονικό ταχυδρομείο της Εταιρίας, [investrelations@pcsystems.gr](mailto:investrelations@pcsystems.gr).

Το παρόν Πληροφοριακό Σημείωμα θα είναι διαθέσιμο σε ηλεκτρονική μορφή από την ιστοσελίδα του Χ.Α. [www.ase.gr](http://www.ase.gr), από την ιστοσελίδα της Εταιρίας [www.pcsystems.gr](http://www.pcsystems.gr), και σε έγχαρτη μορφή από τα γραφεία του Συμβούλου, ΚΥΚΛΟΣ Χρηματιστηριακή Α.Ε.Π.Ε.Υ., Πανεπιστημίου 39, 105 64 Αθήνα, καθώς και από τα γραφεία της Εταιρίας PC SYSTEMS Α.Ε., Πεντέλης 14, 151 26 Μαρούσι.

Η Εταιρία ΣΥΣΤΗΜΑΤΑ ΜΙΚΡΟΎΠΟΛΟΓΙΣΤΩΝ Α.Ε. και δ.τ. PC SYSTEMS Α.Ε. δια του νομίμου εκπροσώπου της, κου Κωνσταντίνου Βουρδάκη του Αργυρίου, δηλώνει ότι:

1. Η Εταιρία PC SYSTEMS Α.Ε. λειτουργεί νόμιμα και τηρεί όλες τις υποχρώσεις που απορρέουν από την κείμενη νομοθεσία και ιδίως τη νομοθεσία της Κεφαλαιαγοράς.
2. Η Εταιρία PC SYSTEMS Α.Ε. δεν έχει αναμειχθεί έως σήμερα και στο εξής θα απέχει από συναλλαγές, που ενδέχεται να δημιουργήσουν φορολογικές επιβαρύνσεις ή διοικητικά πρόστιμα, και δεν προκύπτουν από τις συνήθεις συναλλαγές και εργασίες. Το αυτό ισχύει για τις συνδεδεμένες με αυτήν εταιρίες και τις εταιρίες τις οποίες ενοποιεί στις οικονομικές της καταστάσεις.

3. Η Εταιρία PC SYSTEMS A.E. δεν προτίθεται να προβεί σε διάθεση της περιουσίας της ή σε άφεση χρέους οφειλετών της. Το αυτό ισχύει για τις συνδεδεμένες με αυτήν εταιρίες και τις εταιρίες τις οποίες ενοποιεί στις οικονομικές της καταστάσεις.
4. Η Εταιρία PC SYSTEMS A.E. δεν προτίθεται να υποβάλει αίτηση πτώχευσης της ίδιας ή των συνδεδεμένων με αυτήν εταιριών. Το αυτό ισχύει για τις εταιρίες τις οποίες ενοποιεί στις οικονομικές της καταστάσεις.
5. Η Εταιρία PC SYSTEMS A.E. δεν πιθανολογεί ότι θα είναι διάδικος σε δίκη που τυχόν θα διεξαχθεί σε βάρος της και η οποία θα μπορούσε να έχει δυσμενείς οικονομικές συνέπειες στην περιουσιακή της κατάσταση.
6. Η κατάσταση της Εταιρίας PC SYSTEMS A.E. είναι σύμφωνη προς τους νόμους και τους κανονισμούς στους οποίους υπόκειται όσον αφορά την ίδρυσή της και την καταστατική της λειτουργία.
7. Οι τυχόν εταιρικές πράξεις στις οποίες προέβη η Εταιρία PC SYSTEMS A.E. κατά τη διάρκεια της αναστολής διαπραγμάτευσης ήταν σύμφωνες με την κείμενη νομοθεσία και ότι σε κάθε περίπτωση έχουν τηρηθεί οι προβλεπόμενες από το νόμο διαδικασίες.
8. Έως σήμερα δεν έχουν προκύψει γεγονότα ή άλλα στοιχεία που να εμποδίζουν από νομική άποψη την αιτούμενη άρση επαναδιαπραγμάτευσης των μετοχών της Εταιρίας PC SYSTEMS A.E..

Ο Σύμβουλος βεβαιώνει ότι:

1. Όλες οι πληροφορίες και τα στοιχεία που περιέχονται στο παρόν Πληροφοριακό Σημείωμα είναι πλήρη και αληθή.
2. Δεν υπάρχουν άλλα στοιχεία και δεν έχουν λάβει χώρα γεγονότα, η απόκρυψη ή παράλειψη των οποίων θα μπορούσε να καταστήσει παραπλανητικό το σύνολο ή μέρος των στοιχείων και πληροφοριών που περιέχονται στο Πληροφοριακό Σημείωμα.
3. Δεν υφίστανται διοικητικές, δικαστικές ή διαιτητικές εκκρεμότητες κατά της Εταιρίας ή και των θυγατρικών της, οι οποίες μπορεί να έχουν σημαντικές επιπτώσεις στη νομική και οικονομική κατάσταση της Εταιρίας ή και των θυγατρικών της.
4. Η νομική κατάσταση της Εταιρίας και των θυγατρικών της είναι σύμφωνη με τους νόμους και τους κανονισμούς στους οποίους υπόκεινται, όσον αφορά στην ίδρυσή τους και στην καταστατική τους λειτουργία.
5. Η νομική κατάσταση των μετοχών της Εταιρίας είναι σύμφωνη με τους νόμους και τους κανονισμούς στους οποίους υπόκεινται.
6. Εταιρικές πράξεις στις οποίες προέβη η Εταιρία κατά τη διάρκεια της αναστολής ήταν σύμφωνες με την κείμενη νομοθεσία και σε κάθε περίπτωση έχουν τηρηθεί οι προβλεπόμενες από το νόμο διαδικασίες.
7. Η Εταιρία δεν έχει ληξιπρόθεσμες μη ρυθμισμένες υποχρεώσεις προς τρίτους.
8. Δεν έχουν προκύψει γεγονότα ή άλλα στοιχεία που να εμποδίζουν από νομική άποψη την αιτούμενη άρση επαναδιαπραγμάτευσης των μετοχών της Εταιρίας PC SYSTEMS A.E..

## 1.2 Πλήρωση Κριτηρίων για την Άρση της Αναστολής Διαπραγμάτευσης

Σύμφωνα με τα άρθρα 322 και 323 του Κανονισμού του Χρηματιστηρίου Αθηνών, το αίτημα επαναδιαπραγμάτευσης των μετοχών της Εταιρίας δύναται να εξετασθεί, εφόσον προκύπτουν σωρευτικά τα ακόλουθα κριτήρια α, β, γ, δ:

(α) Η εταιρία να εμφανίζει θετική καθαρή θέση, μετά τα δικαιώματα μειοψηφίας, σύμφωνα με τις τελευταίες, πριν την εξέταση της αίτησης επαναδιαπραγμάτευσης ενοποιημένες δημοσιευμένες οικονομικές καταστάσεις, οι οποίες έχουν συνταχθεί σύμφωνα με τα ΔΠΧΠ.



Ο Σύμβουλος βεβαιώνει ότι το κριτήριο (α) πληρείται, εφόσον όπως προκύπτει από τις τελευταίες, πριν από την εξέταση της αίτησης επαναδιαπραγμάτευσης ενοποιημένες δημοσιευμένες οικονομικές καταστάσεις, οι οποίες έχουν συνταχθεί σύμφωνα με τα ΔΠΧΠ, της περιόδου 1.1 - 31.3.2007, η καθαρή θέση του Ομίλου μετά τα δικαιώματα μειοψηφίας εμφανίζεται θετική και ανέρχεται σε ευρώ 1.501.302.

(β) Ο τύπος του πιστοποιητικού ελέγχου του ορκωτού ελεγκτή που συνοδεύει τις τελευταίες δημοσιευμένες οικονομικές καταστάσεις, θα πρέπει να είναι «με σύμφωνη γνώμη».

Ο Σύμβουλος βεβαιώνει ότι το κριτήριο (β) πληρείται, εφόσον ο τύπος του Πιστοποιητικού Ελέγχου του Ορκωτού Ελεγκτή που συνοδεύει τις οικονομικές καταστάσεις της περιόδου 1.1 - 31.3.2007 είναι «με σύμφωνη γνώμη».

(γ) Η εκδότρια εταιρία να έχει ελεγχθεί φορολογικά για όλες τις ανέλεγκτες χρήσεις για τις οποίες έχει δημοσιεύσει οικονομικές καταστάσεις. Στην περίπτωση που η εταιρία καταρτίζει ενοποιημένες οικονομικές καταστάσεις, πρέπει να έχουν ελεγχθεί φορολογικά για το αντίστοιχο χρονικό διάστημα και οι εταιρίες που περιλαμβάνονται στην ενοποίηση κατά την τελευταία δημοσιευμένη χρήση. Η ίδια υποχρέωση ισχύει και για τις εταιρίες που ενοποιούνται έμμεσα μέσω ενοποιημένων οικονομικών καταστάσεων θυγατρικής της. Αν οι ενοποιούμενες σύμφωνα με το προηγούμενο εδάφιο εταιρίες δεν εδρεύουν στην Ελλάδα, ο απαιτούμενος έλεγχος διενεργείται από διεθνή ελεγκτικό όικο, ο οποίος συντάσσει ειδική έκθεση για τις τυχόν φορολογικές υποχρεώσεις τους. Στην περίπτωση κατασκευαστικών εταιριών, ο φορολογικός έλεγχος θα πρέπει να έχει διενεργηθεί και στις κοινοπραξίες που συμμετέχουν στην τελευταία χρήση για την οποία έχουν δημοσιευθεί οικονομικές καταστάσεις και οι οποίες συμμετέχουν με ποσοστό μεγαλύτερο ή ίσο του 5% στο συνολικό κύκλο εργασιών και τα αποτελέσματα της εταιρίας.

Ο Σύμβουλος βεβαιώνει ότι το κριτήριο (γ) πληρείται, εφόσον η μητρική Εταιρία έχει ελεγχθεί φορολογικά μέχρι και την χρήση 2005 (βάσει της εντολής του Δ.Ε.Κ. Αθηνών υπ' αριθμ. 146.12-10-2006). Την 24.4.2007 κοινοποιήθηκαν τα φύλλα ελέγχου των (έξι) 6 προηγούμενων ανέλεγκτων χρήσεων, δηλαδή χρήσεων 2000-2005, τα οποία καταλόγισαν φόρους και προσαυξήσεις στην Εταιρία ύψους ευρώ 1.713.318,26. Η Εταιρία ήδη, την 26.4.2007, προχώρησε στην καταβολή προκαταβολής, ύψους ευρώ 343.000. Οι αυξημένοι φόροι και προσαυξήσεις οφείλονται στον αυξημένο κύκλο εργασιών που είχε η Εταιρία τα ελεγχόμενα έτη λόγω και των έργων των Ολυμπιακών Αγώνων. Παρά ταύτα, η εξέλιξη αυτή δεν πρόκειται να επηρεάσει σημαντικά το cash flow της Εταιρίας καθ' όσον προγραμματίζεται συμψηφισμός του υπολοίπου με ευρώ 1.033.000 που οφείλεται από την εφορία λόγω παρακρατούμενου Φόρου Εισοδήματος των τελευταίων ετών, των έργων του Δημοσίου Τομέα. Το υπόλοιπο που θα οφείλει η Εταιρία, κατόπιν του συμψηφισμού που προγραμματίζεται, εφόσον είναι σύμφωνη και η ΔΟΥ, θα ανέρχεται σε ευρώ 337.000 και θα διακανονιστεί σε 24 δόσεις.

Ειδικά για την χρήση 1999 εκδόθηκε το υπ' αριθμ. 1954.12.12.2005 φύλλο ελέγχου από το Δ.Ε.Κ. Αθηνών, ύψους ευρώ 587.000 για πρόσθετους φόρους και προσαυξήσεις, για το οποίο έχουν κατατεθεί δύο προσφυγές για ποσά: ευρώ 384.247 και ευρώ 103.527, την 10.1.2006 και 8.2.2006, αντίστοιχα. Έχει γίνει σχετική πρόβλεψη για ευρώ 130.000 αναφορικά με τη χρήση 1999 για φόρους και επιβαρύνσεις, που βασίζεται κυρίως στην λογική των πρόσθετων φόρων των 6 επόμενων ελεγμένων χρήσεων (2000-2005). Το άνω ποσόν έχει ήδη επιβαρύνει τα οικονομικά αποτελέσματα της εταιρείας. Για την ανέλεγκτη χρήση 2006 έχει γίνει πρόβλεψη ευρώ 35.350 και έχουν επιβαρυνθεί αντίστοιχα τα οικονομικά αποτελέσματα.

Οι τρεις κοινοπραξίες δεν έχουν ελεγχθεί φορολογικά, καθώς οι εργασίες των δύο πρώτων ξεκίνησαν το τελευταίο τρίμηνο του 2005 και της τρίτης το Α' τρίμηνο του 2006.

Η πρώην θυγατρική του Ομίλου «ΣΑΜΑΡΑΣ Α.Ε.» είχε ελεγχθεί φορολογικά μέχρι και την χρήση 2002. Στα πλαίσια της αναδιάρθρωσης των δραστηριοτήτων της, η Εταιρία ρευστοποίησε την συμμετοχή της στην ΣΑΜΑΡΑΣ Α.Ε. τον Μάιο 2007 (Ιδιωτικό Συμφωνητικό, 19.5.2007) έναντι ποσού ευρώ 425 χιλ., καθόσον η δραστηριότητα της «ΣΑΜΑΡΑΣ Α.Ε.» δεν ήταν συναφής με την νέα στρατηγική της PC SYSTEMS. Συνεπώς, η εταιρία «ΣΑΜΑΡΑΣ Α.Ε.» έχει ήδη πωληθεί και δεν αποτελεί πλέον θυγατρική εταιρία του Ομίλου.

Αναφορικά με τις τρεις κοινοπραξίες στις οποίες συμμετέχει η Εταιρία (QUALITY & RELIABILITY - PC SYSTEMS A.E., PC SYSTEMS A.E.-QUALITY & RELIABILITY-COMPUTER SOLUTIONS, QUALITY & RELIABILITY - PC

SYSTEMS A.E.) διευκρινίζεται ότι δεν έχουν ελεγχθεί φορολογικά, καθώς οι εργασίες των δύο πρώτων ξεκίνησαν το τελευταίο τρίμηνο του 2005 και της τρίτης το α' τρίμηνο του 2006, για έργα τα οποία τιμολογήθηκαν το 2006 και καμία από αυτές δεν συμπληρώνει 12-μηνο λειτουργίας εντός του 2005. Σημειώνεται, επίσης, σχετικά ότι καμία από τις τρεις Κοινοπραξίες της Εταιρίας που ενοποιήθηκαν στις χρήσεις 2005 και 2006 δεν συμμετέχει με ποσοστό ίσο ή μεγαλύτερο του 5% στο συνολικό Κύκλο Εργασιών και τα Αποτελέσματα της Εταιρίας κατά τις αντίστοιχες χρήσεις (το θέμα βεβαιώνει σχετικώς και ο Ορκωτός Ελεγκτής-Λογιστής κ. Ιωάννης Καλογερόπουλος, Α.Μ. ΣΟΕΛ 10741, της ελεγκτικής εταιρίας BAKER TILLY HELLAS A.E., διεύθυνση 3<sup>ης</sup> Σεπτεμβρίου 76, 10433 Αθήνα, τηλ. 210.82.53.078).

(δ) Η εκδότρια εταιρία να μην έχει ληξιπρόθεσμες μη ρυθμισμένες υποχρεώσεις προς τρίτους.

Ο Σύμβουλος βεβαιώνει ότι το κριτήριο (δ) πληρείται, εφόσον δεν υπάρχουν ληξιπρόθεσμες υποχρεώσεις μη ρυθμισμένες προς τρίτους. Αναφορικά με τον δανεισμό της Εταιρίας, αναλυτική περιγραφή παρουσιάζεται στην ενότητα 4.4.2, "Τραπεζικός Δανεισμός", 8.7.11 "Δάνεια Χρήσεων 2004-2005-2006" και 9.7.12 "Δάνεια Α' Τριμήνου 2007". Τα παραπάνω, σχετικά με τις ληξιπρόθεσμες οφειλές της Εταιρίας, βεβαιώνει και ο Ορκωτός Ελεγκτής κ. Ιωάννης Β. Καλογερόπουλος (Α.Μ. ΣΟΕΛ 10741) της εταιρίας "BAKER TILLY HELLAS".

### 1.3 Έλεγχος Οικονομικών Καταστάσεων και Ορκωτοί Ελεγκτές - Λογιστές

Η Εταιρία PC SYSTEMS A.E. ελέγχεται από Ορκωτούς Ελεγκτές-Λογιστές. Τον τακτικό έλεγχο της εταιρικής και ενοποιημένης χρήσης που έληξε την 31.12.2004, την 31.12.2005, και την 31.12.2006, καθώς και την επισκόπηση των ενδιάμεσων συνοπτικών (εταιρικών και ενοποιημένων) οικονομικών καταστάσεων της 31ης Μαρτίου 2007, διενήργησε ο Ορκωτός Ελεγκτής-Λογιστής κ. Ιωάννης Β. Καλογερόπουλος (Α.Μ. ΣΟΕΛ 10741) της εταιρίας «BAKER TILLY HELLAS» (3ης Σεπτεμβρίου 76, 104 33 Αθήνα, Α.Μ. ΣΟΕΛ Ε148).

Στην Έκθεση Ελέγχου τού Ορκωτού Ελεγκτή-Λογιστή κ. Ι. Β. Καλογερόπουλου (Α.Μ. Σ.Ο.Ε.Λ. 10741) για την χρήση που έληξε την 31.12.2006 αναφέρονται τα εξής:

#### «Έκθεση επί των Οικονομικών Καταστάσεων.

Ελέγξαμε τις συνημμένες Εταιρικές και Ενοποιημένες Οικονομικές Καταστάσεις της «ΣΥΣΤΗΜΑΤΑ ΜΙΚΡΟΫΠΟΛΟΓΙΣΤΩΝ Α.Ε.» που αποτελούνται από τον ισολογισμό της 31ης Δεκεμβρίου 2006 και τις καταστάσεις αποτελεσμάτων, μεταβολών ιδίων κεφαλαίων και ταμειακών ροών της χρήσεως που έληξε την ημερομηνία αυτή, καθώς και περίληψη των σημαντικών λογιστικών πολιτικών και λοιπές επεξηγηματικές σημειώσεις.

#### Ευθύνη Διοίκησης για τις Οικονομικές Καταστάσεις

Η Διοίκηση της εταιρίας έχει την ευθύνη για την κατάρτιση και εύλογη παρουσίαση αυτών των Οικονομικών Καταστάσεων σύμφωνα με τα Διεθνή Πρότυπα Χρηματοοικονομικής Πληροφόρησης, όπως αυτά έχουν υιοθετηθεί από την Ευρωπαϊκή Ένωση. Η ευθύνη αυτή περιλαμβάνει σχεδιασμό, εφαρμογή και διατήρηση συστήματος εσωτερικού ελέγχου, σχετικά με την κατάρτιση και εύλογη παρουσίαση οικονομικών καταστάσεων απαλλαγμένων από ουσιώδη ανακρίβεια, που οφείλεται σε απάτη ή λάθος. Η ευθύνη αυτή περιλαμβάνει επίσης, την επιλογή και εφαρμογή κατάλληλων λογιστικών πολιτικών και την διενέργεια λογιστικών εκτιμήσεων που είναι λογικές για τις περιστάσεις.

#### Ευθύνη Ελεγκτή

Δική μας ευθύνη είναι η έκφραση γνώμης επί αυτών των Οικονομικών Καταστάσεων, με βάση τον έλεγχό μας. Διενεργήσαμε τον έλεγχο σύμφωνα με τα Ελληνικά Ελεγκτικά Πρότυπα, που είναι εναρμονισμένα με τα Διεθνή Ελεγκτικά Πρότυπα. Τα Πρότυπα αυτά απαιτούν τη συμμόρφωσή μας με τους κανόνες δεοντολογίας και το σχεδιασμό και διενέργεια του ελέγχου μας με σκοπό την εύλογη διασφάλιση ότι οι οικονομικές καταστάσεις είναι απαλλαγμένες από ουσιώδη ανακρίβεια. Ο έλεγχος περιλαμβάνει τη διενέργεια διαδικασιών για την συγκέντρωση ελεγκτικών τεκμηρίων, σχετικά με τα ποσά και τις πληροφορίες που περιλαμβάνονται στις οικονομικές καταστάσεις. Οι διαδικασίες επιλέγονται κατά την κρίση του ελεγκτή και περιλαμβάνουν την εκτίμηση του κινδύνου ουσιώδους ανακρίβειας των οικονομικών καταστάσεων, λόγω απάτης ή λάθους. Για την εκτίμηση του κινδύνου αυτού, ο ελεγκτής λαμβάνει υπόψη το σύστημα εσωτερικού ελέγχου σχετικά με την κατάρτιση και εύλογη παρουσίαση των οικονομικών καταστάσεων, με σκοπό το σχεδιασμό ελεγκτικών διαδικασιών για τις περιστάσεις

και όχι για την έκφραση γνώμης επί της αποτελεσματικότητας του συστήματος εσωτερικού ελέγχου της εταιρείας. Ο έλεγχος περιλαμβάνει επίσης την αξιολόγηση της καταλληλότητας των λογιστικών πολιτικών που εφαρμόστηκαν και του εύλογου των εκτιμήσεων που έγιναν από τη Διοίκηση, καθώς και αξιολόγηση της συνολικής παρουσίας των οικονομικών καταστάσεων. Πιστεύουμε ότι τα ελεγκτικά τεκμήρια που έχουμε συγκεντρώσει είναι επαρκή και κατάλληλα για τη θεμελίωση της γνώμης μας.

#### **Γνώμη**

Κατά τη γνώμη μας, οι συνημμένες Οικονομικές Καταστάσεις παρουσιάζουν εύλογα από κάθε ουσιώδη άποψη την οικονομική κατάσταση της Εταιρείας και του Ομίλου κατά την 31η Δεκεμβρίου 2006, την χρηματοοικονομική της επίδοση και τις Ταμειακές της Ροές για τη χρήση που έληξε την ημερομηνία αυτή, σύμφωνα με τα Διεθνή Πρότυπα Χρηματοοικονομικής Πληροφόρησης, όπως αυτά υιοθετήθηκαν από την Ευρωπαϊκή Ένωση. Χωρίς να διατυπώνουμε επιφύλαξη ως προς τα συμπεράσματα του ελέγχου μας, εφιστούμε την προσοχή σας στην Σημείωση 13β επί των Οικονομικών Καταστάσεων, όπου αναφέρεται ότι οι φορολογικές δηλώσεις για ορισμένες χρήσεις, δεν έχουν εξετασθεί από τις φορολογικές αρχές, με συνέπεια να υπάρχει το ενδεχόμενο επιβολής πρόσθετων φόρων και προσαυξήσεων κατά το χρόνο που θα εξετασθούν και θα οριστικοποιηθούν. Η έκβαση του φορολογικού ελέγχου δεν είναι δυνατόν να προβλεφθεί στο παρόν στάδιο και, ως εκ τούτου, δεν έχει γίνει οποιαδήποτε πρόβλεψη στις οικονομικές καταστάσεις σε σχέση με το θέμα αυτό.

#### **Αναφορά επί άλλων νομικών και κανονιστικών θεμάτων.**

Το περιεχόμενο της Έκθεσης του Διοικητικού Συμβουλίου είναι συνεπές με τις συνημμένες οικονομικές καταστάσεις».

Επίσης, στην Έκθεση Επισκόπησης τού Ορκωτού Ελεγκτή-Λογιστή κ. Ι. Β. Καλογερόπουλου (Α.Μ. Σ.Ο.Ε.Λ. 10741) για τις ενδιάμεσες συνοπτικές (εταιρικές και ενοποιημένες) οικονομικές καταστάσεις της 31.3.2007 αναφέρονται τα εξής:

Η Έκθεση Επισκόπησης του Ορκωτού Ελεγκτή-Λογιστή κ. Ι. Β. Καλογερόπουλου (Α.Μ. ΣΟΕΛ 10741) για το Α' Τρίμηνο 2007 αναφέρει τα ακόλουθα:

“Επισκοπήσαμε τις συνημμένες ενδιάμεσες συνοπτικές (εταιρικές και ενοποιημένες) οικονομικές καταστάσεις της ανώνυμης εταιρίας «ΣΥΣΤΗΜΑΤΑ ΜΙΚΡΟΥΠΟΛΟΓΙΣΤΩΝ Α.Ε.» της 31ης Μαρτίου 2007 που αποτελούνται από τον ισολογισμό της 31ης Μαρτίου 2007 και τις καταστάσεις αποτελεσμάτων, μεταβολών ιδίων κεφαλαίων και ταμιακών ροών για την τρίμηνη περίοδο που έληξε την ημερομηνία αυτή, καθώς και περίληψη των επεξηγηματικών σημειώσεων. Η ευθύνη σύνταξης των συνοπτικών ενδιάμεσων οικονομικών καταστάσεων βαρύνει τη διοίκηση της Εταιρίας. Η ευθύνη μας περιορίζεται στην έκδοση έκθεσης επί αυτών των καταστάσεων, με βάση την επισκόπηση που διενεργήσαμε. Η επισκόπησης μας αφορούσε την τριμηνιαία περίοδο στο σύνολό της και δεν επεκταθήκαμε στην αυτοτελή επισκόπηση των οικονομικών στοιχείων των αποτελεσμάτων του α' τριμήνου 2007.

Η επισκόπησης μας διενεργήθηκε σύμφωνα με το Διεθνές Πρότυπο Αναθέσεων Επισκόπησης 2400, όπως προβλέπεται από τα Ελληνικά Ελεγκτικά Πρότυπα. Το Πρότυπο αυτό απαιτεί να σχεδιάσουμε και να εκτελέσουμε την επισκόπησης μας με σκοπό την απόκτηση σχετικής διασφάλισης ως προς το αν οι οικονομικές καταστάσεις είναι απαλλαγμένες από ουσιώδεις ανακρίβειες. Η επισκόπηση περιορίζεται κυρίως σε αναζήτηση πληροφοριών από το προσωπικό της Εταιρείας και σε αναλυτικές διαδικασίες που εφαρμόζονται στα οικονομικά δεδομένα και έτσι παρέχει λιγότερη διασφάλιση από έναν έλεγχο. Δεν διενεργήσαμε έλεγχο και συνεπώς δεν εκφράζουμε γνώμη ελέγχου.

Με βάση την επισκόπησης μας, δεν έχουν περιέλθει στην αντίληψή μας στοιχεία που θα απαιτούσαν ουσιώδεις διαφοροποιήσεις στις προαναφερόμενες ενδιάμεσες συνοπτικές οικονομικές καταστάσεις για την τριμηνιαία περίοδο που έληξε την 31η Μαρτίου 2007 ώστε να εξασφαλισθεί η συμμόρφωσή τους με τα Διεθνή Πρότυπα Χρηματοοικονομικής Πληροφόρησης που έχουν υιοθετηθεί από την Ευρωπαϊκή Ένωση και αφορούν Ενδιάμεση Οικονομική Έκθεση (Δ.Λ.Π. 34)”.

Όσον αφορά προηγούμενες αιτήσεις συντηρητικής κατάσχεσης που είχαν εκδοθεί εις βάρος της Εταιρίας, αυτές δεν υφίστανται πλέον. Αναφορικά με επίδικες ή υπό διαιτησία διαφορές, σημειώνονται τα ακόλουθα:

1. Υφίστανται επίδικες εισπράξεις απαιτήσεων συνολικού ποσού ευρώ 236.286 από Δήμους & Νομαρχιακές Αυτοδιοικήσεις για τις οποίες η Εταιρία πιστεύει ότι η έκβασή τους θα είναι θετική. Η Εταιρία έχει εισπράξει σχετικώς ποσό ευρώ 67.786.
2. Η Εταιρία διατηρεί δικαίωμα εισπράξεως απαιτήσεων από ιδιώτες ύψους ποσού ευρώ 64.438,41, ποσό το οποίο έχει συμπεριληφθεί στις προβλέψεις για επισφαλείς πελάτες.
3. Έχει γίνει καταγγελία της σύμβασης πιστώσεως λογαριασμού από την ΕΜΠΟΡΙΚΗ ΤΡΑΠΕΖΑ ύψους ευρώ 4.262.652. Για το ποσό αυτό έχει γίνει διακανονισμός της οφειλής σε βάθος τετραετίας και διεύρυνση της συνεργασίας με την Τράπεζα. Οι προγραμματισμένες δόσεις εξοφλούνται κανονικά.
4. Την 13.1.2006 κατόπιν απόφασης του Προέδρου του Διοικητικού Συμβουλίου του Χ.Α., ανεστάλη η διαπραγμάτευση της μετοχής της εταιρείας από το Χρηματιστήριο.
5. Με την από 21.7.2006 (αριθ. πρωτ. 36878) επιστολή του, το Χ.Α. κοινοποίησε στην Εταιρία απόφαση της Εκτελεστικής Επιτροπής της Επιτροπής Κεφαλαιαγοράς (2/679/13.7.2006) για την αναστολή διαπραγμάτευσης των μετοχών της Εταιρίας.

### **Σημαντικές Πληροφορίες:**

Η αρνητική εικόνα των οικονομικών στοιχείων της Εταιρίας κατά το Α' και Β' Τρίμηνο 2006 οφείλεται: α) στην πρώην μετοχική σχέση με την μητρική εταιρία Πουλιάδης & Συνεργάτες Α.Β.Ε.Ε., η οποία και αντιμετώπισε μεγάλα οικονομικά προβλήματα, που διαμόρφωσε κατ' αναλογία και την στάση των συνεργαζομένων Τραπεζών με την Εταιρία, οι οποίες και περιόρισαν την χρηματοπιστωτική υποστήριξη και επηρέασαν τον ταμειακό προγραμματισμό της, β) ο ανωτέρω περιορισμός είχε ως αποτέλεσμα την αποδιοργάνωση των διαδικασιών προμήθειας προϊόντων και κατ' αντιστοιχία πωλήσεων, γ) στην υπαγωγή των μετοχών λόγω των παραπάνω, στην ειδική κατηγορία διαπραγμάτευσης "υπό επιτήρηση" και εν συνεχεία στην "αναστολή διαπραγμάτευσης" με αποτέλεσμα την μείωση της εμπιστοσύνης των πελατών της Εταιρίας.

Κατά την 12.5.2006 ολοκληρώθηκαν με επιτυχία οι διαπραγματεύσεις μεταξύ της Κυρίας Μετόχου της Εταιρίας (ΠΟΥΛΙΑΔΗΣ ΚΑΙ ΣΥΝΕΡΓΑΤΕΣ Α.Ε.Β.Ε.) και Επενδυτικού Σχήματος, συμφερόντων του κ. Γεωργίου Οικονόμου, για τη μεταβίβαση προς αυτό ποσοστού 49% του συνόλου των μετοχών και αντιστοίχων δικαιωμάτων ψήφου της Εταιρίας. Σημειώνεται ότι η μεταβίβαση δεν έλαβε χώρα προς εταιρία συμφερόντων του κ. Οικονόμου, αλλά προς δύο φυσικά πρόσωπα, τα οποία ενεργούν για λογαριασμό του κ. Οικονόμου, με βάση σχετική γνωστοποίηση. Η κατά τα άνω μεταβίβαση έλαβε χώρα με την συναίνεση του συνόλου των Ομολογιούχων Τραπεζών (ΕΘΝΙΚΗ, ΕΜΠΟΡΙΚΗ, ΕFG EUROBANK, ALPHA ΤΡΑΠΕΖΑ, ΛΑΙΚΗ) και την συνακόλουθη άρση από αυτές του ενεχύρου που είχε συσταθεί επί των μετοχών που μεταβιβάστηκαν στο ως άνω Επενδυτικό Σχήμα (6.250.000 μετοχές), ενώ το συνολικό τίμημα της μεταβίβασης εξ ευρώ 2.250.000, ήχθη σε εξόφληση οφειλών της ΠΟΥΛΙΑΔΗΣ ΚΑΙ ΣΥΝΕΡΓΑΤΕΣ Α.Ε.Β.Ε. εκ του Ομολογιακού Δανείου που είχε καλυφθεί από τις ως άνω Τράπεζες.

Στους βασικούς όρους της ως άνω συμφωνίας μεταβίβασης είχαν περιληφθεί και τα ακόλουθα:

- α. Η συμφωνία για την χρηματοδότηση της Εταιρίας από τις ως άνω Τράπεζες (πλην της ΛΑΙΚΗΣ) μέχρι του ποσού των ευρώ 8.950.000 με ευνοϊκούς όρους χρηματοδότησεως.
- β. Η συμφωνία για ευνοϊκό διακανονισμό με το σύνολο των ως άνω Τραπεζών των τρεχουσών οφειλών της Εταιρίας προς αυτές (ληξιπροθέσμων και μη, ακόμη και αυτών για τις οποίες είχαν εκδοθεί δικαστικές αποφάσεις) σε βάθος τεσσάρων (4) ετών.

Συνεπεία της ως άνω συμφωνίας ανασυγκροτήθηκε σε σώμα το Διοικητικό Συμβούλιο της Εταιρίας, και ήδη από την 12.5.2006 ανέλαβε καθήκοντα η νέα διοίκηση της Εταιρίας, με επικεφαλής τον κ. Κων/νο Βουρδάκη.

Περαιτέρω την 26.5.2006 έγινε και νέα μεταβίβαση μετοχών σε ποσοστό 16,33% από την ΠΟΥΛΙΑΔΗΣ & ΣΥΝΕΡΓΑΤΕΣ Α.Ε.Β.Ε. σε δύο νέους επενδυτές η οποία έχει ήδη επηρεάσει με θετικό τρόπο την επιχειρηματική δραστηριότητα της Εταιρίας, δεδομένου ότι αφενός η Εταιρία:

1. αποσυνδέθηκε από την ΠΟΥΛΙΑΔΗΣ ΚΑΙ ΣΥΝΕΡΓΑΤΕΣ Α.Ε.Β.Ε., η οικονομική κατάσταση της οποίας ήταν και η βασική αιτία θέσεως των μετοχών της Εταιρίας υπό αναστολή διαπραγμάτευσης. Πλέον η εταιρεία ΠΟΥΛΙΑΔΗΣ & ΣΥΝΕΡΓΑΤΕΣ κατέχει μόνο το 4,85% των μετοχών της Εταιρίας, το οποίο κατά το μεγαλύτερο ποσοστό του είναι ενεχυριασμένο στις άνω ομολογιούχες τράπεζες
2. εξομάλυνε και βελτίωσε τις σχέσεις της Εταιρίας με τις πιστώτριες Τράπεζες και διασφάλισε την αναγκαία χρηματοδότηση για την επιτάχυνση της προώθησης του εταιρικού έργου και την προσήκουσα αποπληρωμή όλων των τρεχουσών υποχρεώσεων της
3. έχουν αρθεί οι όποιες δυσλειτουργίες είχαν δημιουργηθεί λόγω της υπάρξεως του ενεχύρου επί των μεταβιβασθεισών μετοχών και η οργανωτική δομή και λειτουργία της Εταιρίας αναδιαρθρώθηκε και βελτιώθηκε.
4. ενισχύθηκε η αξιοπιστία και η φερεγγυότητα της Εταιρίας μέσω της συμμετοχής Επενδυτικού Σχήματος συμφερόντων του κ. Γεωργίου Οικονόμου, γεγονός που αποτυπώθηκε με την ανάληψη από την Εταιρία νέων σημαντικών έργων τόσο στον ιδιωτικό όσο και στον δημόσιο τομέα.

#### **Μεταγενέστερα του Ισολογισμού Γεγονότα:**

1. Την 24.4.2007 ολοκληρώθηκε ο φορολογικός έλεγχος της Εταιρίας για τις έξι προηγούμενες (6) ανέλεγκτες χρήσεις 2000-2005. Οι φόροι και οι προσαυξήσεις που καταλογίστηκαν ανήλθαν σε ευρώ 1.713.318. Από αυτό το ποσό, ευρώ 1.221.200, αντιστοιχεί στο φόρο εισοδήματος, το δε υπόλοιπο αντιστοιχεί στις λοιπές φορολογίες. Το σύνολο του ποσού έχει επιβαρύνει τα αποτελέσματα μετά από φόρους της τρέχουσας χρήσης.
2. Με το από 27.4.2007 πρακτικό Δ.Σ καθώς και με το από 14.5.2007 ιδιωτικού συμφωνητικού μεταβίβασης, επωλήθη η συμμετοχή 50% της Εταιρίας PC SYSTEMS στο μετοχικό κεφάλαιο της ΣΑΜΑΡΑΣ ΑΕ. Η πώληση της θυγατρικής εταιρίας αποφασίστηκε για τους εξής λόγους:
  - i. Δεν απέφερε τις αναμενόμενες αποδόσεις.
  - ii. Η δραστηριότητά της δεν σχετίζεται με το αντικείμενο της μητρικής Εταιρίας.
  - iii. Δεν έχει συνεισφέρει στην κερδοφορία του Ομίλου ούτε έχει αποφέρει μερίσματα.
  - iv. Η οικονομική της κατάσταση κρίνεται αμφίβολη λόγω σκληρού ανταγωνισμού.
  - v. Το αντικείμενό της δεν εμπίπτει στην στρατηγική ανάπτυξης της μητρικής.

#### **1.4 Φορολογικός Έλεγχος**

Η μητρική Εταιρία έχει ελεγχθεί φορολογικά μέχρι και την χρήση 2005 (βάσει της εντολής του Δ.Ε.Κ. Αθηνών υπ' αριθμ. 146.12-10-2006). Την 24.4.2007 κοινοποιήθηκαν τα φύλλα ελέγχου των (έξι) 6 προηγούμενων ανέλεγκτων χρήσεων, δηλαδή χρήσεων 2000-2005, τα οποία καταλόγισαν φόρους και προσαυξήσεις στην Εταιρία ύψους ευρώ 1.713.318,26. Η Εταιρία ήδη, την 26.4.2007, προχώρησε στην καταβολή προκαταβολής, ύψους ευρώ 343.000. Οι αυξημένοι φόροι και προσαυξήσεις οφείλονται στον αυξημένο κύκλο εργασιών που είχε η Εταιρία τα ελεγχόμενα έτη λόγω και των έργων των Ολυμπιακών Αγώνων. Παρά ταύτα, η εξέλιξη αυτή δεν πρόκειται να επηρεάσει σημαντικά το cash flow της Εταιρίας καθ' όσον προγραμματίζεται συμψηφισμός του υπολοίπου με ευρώ 1.033.000 που οφείλεται από την εφορία λόγω παρακρατούμενου Φόρου Εισοδήματος των τελευταίων ετών, των έργων του Δημοσίου Τομέα. Το υπόλοιπο που θα οφείλει η Εταιρία, κατόπιν του συμψηφισμού που προγραμματίζεται, εφόσον είναι σύμφωνη και η ΔΟΥ, θα ανέρχεται σε ευρώ 337.000 και θα διακανονιστεί σε 24 δόσεις.

Ειδικά για την χρήση 1999 εκδόθηκε το υπ' αριθμ. 1954.12.12.2005 φύλλο ελέγχου από το Δ.Ε.Κ. Αθηνών, ύψους ευρώ 587.000 για πρόσθετους φόρους και προσαυξήσεις, για το οποίο έχουν κατατεθεί δύο προσφυγές για ποσά: ευρώ 384.247 και ευρώ 103.527, την 10.1.2006 και 8.2.2006, αντίστοιχα. Έχει γίνει σχετική πρόβλεψη για



ευρώ 130.000 αναφορικά με τη χρήση 1999 για φόρους και επιβαρύνσεις, που βασίζεται κυρίως στην λογική των πρόσθετων φόρων των 6 επόμενων ελεγμένων χρήσεων (2000-2005). Το άνω ποσόν έχει ήδη επιβαρύνει τα οικονομικά αποτελέσματα της εταιρείας. Για την ανέλεγκτη χρήση 2006 έχει γίνει πρόβλεψη ευρώ 35.350 και έχουν επιβαρυνθεί αντίστοιχα τα οικονομικά αποτελέσματα.

Η πρώην θυγατρική του Ομίλου «ΣΑΜΑΡΑΣ Α.Ε.» είχε ελεγχθεί φορολογικά μέχρι και την χρήση 2002. Στα πλαίσια της αναδιάρθρωσης των δραστηριοτήτων της, η Εταιρία ρευστοποίησε την συμμετοχή της στην ΣΑΜΑΡΑΣ Α.Ε. τον Μάιο 2007 (Ιδιωτικό Συμφωνητικό, 19.5.2007) έναντι ποσού ευρώ 425 χιλ., καθόσον η δραστηριότητα της «ΣΑΜΑΡΑΣ Α.Ε.» δεν ήταν συναφής με την νέα στρατηγική της PC SYSTEMS. Συνεπώς, η εταιρία «ΣΑΜΑΡΑΣ Α.Ε.» έχει ήδη πωληθεί και δεν αποτελεί πλέον θυγατρική εταιρία του Ομίλου.

Αναφορικά με τις τρεις κοινοπραξίες στις οποίες συμμετέχει η Εταιρία (QUALITY & RELIABILITY - PC SYSTEMS A.E., PC SYSTEMS A.E.-QUALITY & RELIABILITY-COMPUTER SOLUTIONS, QUALITY & RELIABILITY - PC SYSTEMS A.E.) διευκρινίζεται ότι δεν έχουν ελεγχθεί φορολογικά, καθώς οι εργασίες των δύο πρώτων ξεκίνησαν το τελευταίο τρίμηνο του 2005 και της τρίτης το α' τρίμηνο του 2006, για έργα τα οποία τιμολογήθηκαν το 2006 και καμία από αυτές δεν συμπληρώνει 12-μηνο λειτουργίας εντός του 2005. Σημειώνεται, επίσης, σχετικά ότι καμία από τις τρεις Κοινοπραξίες της Εταιρίας που ενοποιήθηκαν στις χρήσεις 2005 και 2006 δεν συμμετέχει με ποσοστό ίσο ή μεγαλύτερο του 5% στο συνολικό Κύκλο Εργασιών και τα Αποτελέσματα της Εταιρίας κατά τις αντίστοιχες χρήσεις (το θέμα βεβαιώνει σχετικά και ο Ορκωτός Ελεγκτής-Λογιστής κ. Ιωάννης Καλογερόπουλος, Α.Μ. ΣΟΕΛ 10741, της ελεγκτικής εταιρίας BAKER TILLY HELLAS A.E., διεύθυνση 3<sup>ης</sup> Σεπτεμβρίου 76, 10433 Αθήνα, τηλ. 210.82.53.078).

## 2 ΓΕΝΙΚΕΣ ΠΛΗΡΟΦΟΡΙΕΣ ΣΧΕΤΙΚΑ ΜΕ ΤΗΝ ΕΤΑΙΡΙΑ ΚΑΙ ΤΟ ΚΕΦΑΛΑΙΟ ΤΗΣ

---

### 2.1 Γενικές Πληροφορίες

Η Εταιρία ιδρύθηκε την 29.7.1987 (ΦΕΚ 2314/2.9.87) μετά από μετατροπή της εταιρίας «Συστήματα Μικροϋπολογιστών Ε.Π.Ε.». Ο αριθμός του Μητρώου Ανωνύμων Εταιριών τον οποίο έλαβε η Εταιρία κατά την ίδρυσή της είναι 15699/04/B/87/162. Η πλήρης επωνυμία της Εταιρίας είναι «ΣΥΣΤΗΜΑΤΑ ΜΙΚΡΟΫΠΟΛΟΓΙΣΤΩΝ ΑΝΩΝΥΜΟΣ ΕΤΑΙΡΙΑ» ενώ ο διακριτικός της τίτλος είναι «PC SYSTEMS Α.Ε.». Η διάρκειά της έχει ορισθεί σε 100 έτη.

Η PC SYSTEMS τυγχάνει Ανώνυμη Εταιρία εισηγμένη στο Χρηματιστήριο Αθηνών, στον κλάδο Οικονομικής Δραστηριότητας Υπηρεσίες Ηλεκτρονικών Υπολογιστών (Computer Services), και λειτουργεί σύμφωνα με τις διατάξεις του Κ.Ν. 2190/1929 «περί ανωνύμων εταιριών». Η έδρα της βρίσκεται στο Δήμο Αμαρουσίου Αττικής, στην οδό Πεντέλης 14 ΤΚ 151 26. Η ιστοσελίδα της Εταιρίας είναι [www.pcsystems.gr](http://www.pcsystems.gr).

Η Εταιρία ενοποιεί επίσης τις παρακάτω κοινοπραξίες:

1. QUALITY & RELIABILITY - PC SYSTEMS Α.Ε. με έδρα το Μαρούσι – Κονίτσης 11B και έχει αναλάβει το έργο «ΑΝΑΠΤΥΞΗ ΠΛ/ΚΟΥ ΣΥΣΤΗΜΑΤΟΣ ΗΛΕΚΤΡ. ΔΙΑΚΥΒΕΡΝΗΣΗΣ & ΕΚΠΑΙΔΕΥΣΗΣ ΧΡΗΣΤΩΝ & ΔΙΑΧΕΙΡΙΣΤΩΝ ΥΠΟΥΡΓΕΙΟ ΑΙΓΑΙΟΥ»
2. PC SYSTEMS Α.Ε. - QUALITY & RELIABILITY - COMPUTER SOLUTIONS με έδρα το Μαρούσι Μιχ. Νουάρου 12 και έχει αναλάβει το έργο «ΕΓΚΑΤΑΣΤΑΣΗ ΟΛΟΚΛΗΡΩΜΕΝΩΝ ΠΛΗΡΟΦΟΡΙΑΚΩΝ ΣΥΣΤΗΜΑΤΩΝ & ΕΚΣΥΓΧΡΟΝΙΣΜΟΣ ΕΛ.ΣΥΝΕΔΡΙΟΥ»
3. QUALITY & RELIABILITY - PC SYSTEMS Α.Ε. με έδρα το Μαρούσι - Κονίτσης 113 και έχει αναλάβει το έργο «ΣΧΕΔΙΑΣΗ & ΚΑΤΑΣΚΕΥΗ ΠΥΛΗΣ (PORTAL) ΠΥΡΟΣΒΕΣΤΙΚΟΥ ΣΩΜΑΤΟΣ & ΕΦΑΡΜΟΓΕΣ ΑΝΑΠΤΥΞΗΣ».

Οι εργασίες των δύο πρώτων Κοινοπραξιών ξεκίνησαν το τελευταίο τρίμηνο του 2005 και της τρίτης Κοινοπραξίας το α' τρίμηνο του 2006.

Η Εταιρία δραστηριοποιείται σε όλο το φάσμα του χώρου των πληροφοριακών συστημάτων (σχεδιασμό, διάθεση, υποστήριξη, συντήρηση και εκπαίδευση), στην παροχή υπηρεσιών προηγμένης τεχνολογίας στους τομείς της πληροφορικής και τηλεπικοινωνιών, στην ολοκλήρωση συστημάτων και στην παραγωγή λογισμικού.

Ο σκοπός της Εταιρίας, όπως ορίζεται στο Άρθρο 3 του Καταστατικού της, είναι:

- Η βιομηχανική παραγωγή ηλεκτρονικών και λοιπών συσκευών.
- Η έρευνα και ανάπτυξη πρωτοτύπων συστημάτων και συστημάτων υψηλής τεχνολογίας.
- Η πώληση, διάθεση, συντήρηση, επισκευή και εν γένει εμπορία των ανωτέρω ειδών και γενικά ειδών και συστημάτων υψηλής τεχνολογίας.
- Η μελέτη, ανάπτυξη και παραγωγή λογισμικού ηλεκτρονικών υπολογιστών.
- Η παροχή υπηρεσιών εξαιρετικά προηγμένης τεχνολογίας.
- Κάθε άλλη συναφή προς τα ανωτέρω επιχείρηση.
- Η διδασκαλία και εκπαίδευση στην χρήση ηλεκτρονικών υπολογιστών.

Για να επιτύχει τον παραπάνω σκοπό της, η Εταιρία μπορεί:

- Να ιδρύει, συμμετέχει και αντιπροσωπεύει εταιρίες ημεδαπές και αλλοδαπές, συναφούς σκοπού και
- Να ιδρύει υποκαταστήματα οπουδήποτε στην ημεδαπή ή αλλοδαπή με απόφαση του Διοικητικού Συμβουλίου.

Σημειώνεται ότι ο καταστατικός σκοπός της Εταιρίας δεν έχει τροποποιηθεί από ιδρύσεώς της.

Σύμφωνα με την ανάλυση της ΕΣΥΕ (ΣΤΑΚΟΔ-03), η Εταιρία εμπίπτει στις κατηγορίες: 518,4 «Χονδρικό εμπόριο Η/Υ και περιφερειακών», 525,1 «Λιανικό εμπόριο Η/Υ και περιφερειακών», 722,9 «Άλλες παροχές συμβουλών σε θέματα λογισμικού και προμήθειας λογισμικού», 726,0 «Άλλες δραστηριότητες πληροφορικής», 514,9 «Χονδρικό εμπόριο άλλων ειδών οικ. χρήσεως», 524,7 «Λιανικό εμπόριο βιβλίων και χαρτικών», 713,3 «Εκμίσθωση μηχανημάτων και εξοπλισμού Η/Υ», 725,0 «Συντήρηση και επισκευή μηχανημάτων και εξοπλισμού πληροφορικής», και 723,0 «Επεξεργασία δεδομένων».

## 2.2 Ιστορικό

Οι κυριότεροι σταθμοί στην ιστορία της Εταιρίας είναι οι ακόλουθοι:

### 1987

- Ίδρυση της PC SYSTEMS A.E. Η Εταιρία αρχικά δραστηριοποιείται στην λιανική και χονδρική πώληση προϊόντων Η/Υ. Σημειώνεται ότι η Εταιρία αρχικά ιδρύθηκε ως Ε.Π.Ε. το 1984, έτος από το οποίο δραστηριοποιείται στη λιανική και χονδρική πώληση προϊόντων Η/Υ.

### 1987-1990

- Εισέρχεται στο χώρο της παροχής υπηρεσιών και ολοκληρωμένων λύσεων (System Integration).

### 1990-1995

- Προσανατολισμός στην αποκλειστική δραστηριοποίηση στον τομέα των ολοκληρωμένων λύσεων (System Integration). Η Εταιρία γρήγορα αναδεικνύεται σε έναν από τους σημαντικότερους system integrators στην Ελληνική αγορά, δραστηριοποιούμενη σε πωλήσεις επώνυμων server COMPAQ, IBM, HEWLETT PACKARD, Software δικτύου NOVELL, UNIX (SCO), MICROSOFT και περιφερειακών συσκευών ηλεκτρονικών υπολογιστών, καθώς και έτοιμου λογισμικού.

### 1995-1997

- Αναπροσδιορισμός του στρατηγικού προσανατολισμού της Εταιρίας με έμφαση στην παροχή εξειδικευμένων υπηρεσιών τεχνολογικών δικτύων, Internet - Intranet και τηλεπικοινωνιών, με στόχο την ισχυροποίηση της παρουσίας της στις εξελισσόμενες τεχνολογίες του κλάδου.
- Υπογραφή συνεργασίας με την Info Products, σύμφωνα με την οποία η Εταιρία γίνεται το επίσημο Ελληνικό μέλος του οργανισμού The Global Alliance. Η Global Alliance υποστηρίζει τους πελάτες της, στην υλοποίηση των έργων τους προβάλλοντας ως μοναδικό σημείο επαφής στην Ελλάδα, την Εταιρία.

### 1998-1999

- Δημιουργία Τμήματος Μελετών (Technical Pre-Sales Department). Σκοπός του τμήματος αυτού είναι η κάλυψη των αυξημένων αναγκών των πελατών της Εταιρίας για ολοκληρωμένες λύσεις, οι οποίες βασίζονται σε προϊόντα υψηλής τεχνολογίας και χαρακτηρίζονται από αξιοπιστία, επεκτασιμότητα, διαχειρισιμότητα και προστασία της επένδυσης του Πελάτη.
- Δημιουργία Πανελλαδικού δικτύου συνεργατών, για την υλοποίηση μεγάλων έργων.
- Πιστοποίηση των διοικητικών και λειτουργικών δραστηριοτήτων της κατά το πρότυπο ISO 9002 από τον Διεθνή Φορέα Πιστοποίησης TUV Austria, γεγονός που επιβεβαιώνει για άλλη μία φορά την υψηλή ποιότητα υπηρεσιών που παρέχει η Εταιρία στους πελάτες της και κατ' επέκταση στην Ελληνική αγορά.
- Υλοποίηση διετούς επιχειρηματικού σχεδίου ύψους Δρχ. 600 εκατ. (ήτοι Ευρώ 1.764.704,88) που αφορά στην ανάπτυξη λογισμικού, στην εμπορική στήριξη και τεχνική υποστήριξη νέων προϊόντων και υπηρεσιών και στη βελτίωση των επιχειρησιακών λειτουργικών χαρακτηριστικών.
- Μεταφορά της έδρας της Εταιρίας σε νέες, σύγχρονες μισθωμένες εγκαταστάσεις στο Μαρούσι, συνολικού εμβαδού 2.125 τ.μ..

### 1999-2000

- Εισαγωγή της Εταιρίας στην Παράλληλη Αγορά του Χρηματιστηρίου Αθηνών τον Απρίλιο του 2000.



- Δημιουργία ενός δυναμικού ομίλου εταιριών που πρωταγωνιστεί στο χώρο της παροχής ολοκληρωμένων λύσεων πληροφορικής και τηλεπικοινωνιών στην Ελλάδα.
- Εξαγορά του 50% της **ΣΑΜΑΡΑΣ Α.Ε.** η οποία κατέχει ηγετική θέση στο χώρο των office supplies με B2B πωλήσεις και εξαγορά του 33% της StockTrade A.E. που δραστηριοποιείται στο χώρο των χρηματιστηριακών συναλλαγών μέσω Internet.
- Δημιουργία μίας νέας ειδικής επιχειρηματικής μονάδας της Network & Telecommunication Business Unit (NTBU), η οποία ασχολείται αποκλειστικά με τον τομέα των Δικτύων & Τηλεπικοινωνιών προσφέροντας εξειδικευμένες και ολοκληρωμένες λύσεις και υπηρεσίες.
- Πιστοποίηση κατά ISO 9001 για τον σχεδιασμό, την ανάπτυξη, παροχή, εμπορία και υποστήριξη ολοκληρωμένων συστημάτων πληροφορικής & τηλεπικοινωνιών καθώς και για την εμπορία, συντήρηση και υποστήριξη ειδών και συστημάτων υψηλής τεχνολογίας από τον οργανισμό πιστοποίησης TÜV CERT του TÜV AUSTRIA.
- Πιστοποίηση της Εταιρίας ως τίτλου Cisco System Integrator γεγονός που αναβάθμισε την εμπορική σχέση των δύο εταιριών.

#### 2000-2001

- Εξαγορά του 47% της Εταιρίας ΣΥΜΒΟΥΛΟΙ ΔΙΚΤΥΩΝ Α.Ε., η οποία δραστηριοποιείται στο χώρο των ολοκληρωμένων λύσεων δικτύων και των ειδικών κατασκευών υποδομής, του 30% της ΠΑΝΟΥ ΑΕΒΕ, η οποία δραστηριοποιείται στην παροχή οπτικοακουστικών προϊόντων και υπηρεσιών και του 45% της Εταιρίας ALFAWARE Α.Ε., η οποία δραστηριοποιείται στο χώρο της παραγωγής Εξειδικευμένων Εφαρμογών για τους Οργανισμούς Τοπικής Αυτοδιοίκησης (Ο.Τ.Α.) και τα διάφορα Νομικά Πρόσωπα Δημοσίου Δικαίου (Ν.Π.Δ.Δ.) που σχετίζονται με αυτούς.
- Σύναψη συνεργασίας με την IBM (IBM Business Partner Solution Provider) και τη SUN MICROSYSTEMS. Πιστοποίηση από την COMPAQ ως Compaq Service Provider και από τη CISCO SYSTEMS ως Cisco Silver Partner.

#### 2002

- Συμφωνία συνεργασίας με την Εταιρία VOGON για την παροχή υπηρεσιών σχετικά με τη διάσωση και την επαναφορά σημαντικών αλλά χαμένων, εσκεμμένα σβησμένων ή γενικά μη αναγνώσιμων δεδομένων από μαγνητικά ή άλλα μέσα αποθήκευσης.
- Συντονισμός και τεχνική επίβλεψη του Ευρωπαϊκού έργου OPUS (Optimal Public Procurement Service in the healthcare market) για τη δημιουργία ενός αποτελεσματικού μηχανισμού ηλεκτρονικών προμηθειών μέσω του οποίου τα Νοσοκομεία και οι φαρμακευτικοί προμηθευτές θα μπορούν να συναλλάσσονται (παραγγελίες, χαρακτηριστικά παραγγελιών) χρησιμοποιώντας ηλεκτρονικά μέσα και πιο συγκεκριμένα το Internet.
- Συντονισμός και υλοποίηση του Ευρωπαϊκού ερευνητικού έργου KNOWLABORATION (Knowledge Applications for Collaborative Organisational Networks) που θα ολοκληρωθεί σε είκοσι τέσσερις (24) μήνες.
- Παροχή ολοκληρωμένων λύσεων πληροφορικής σε 35 επιπλέον καταστήματα του δικτύου της NOVA BANK αφορώντας συγκεκριμένα το integration όλων των πληροφοριακών συστημάτων που συνδέουν μεταξύ τους όλα τα υποκαταστήματα της NOVA BANK με τη μητρική Εταιρία.
- Υπογραφή σύμβασης ύψους Ευρώ 1,5 εκατ. με την **Βουλή των Ελλήνων**, που αφορά στην παροχή μηχανογραφικού εξοπλισμού για τις ανάγκες των πολιτικών γραφείων των βουλευτών του Ελληνικού Κοινοβουλίου ανά την επικράτεια. Συμμετοχή στο μετοχικό κεφάλαιο της Εταιρίας EPSILON GIS με ποσοστό 10%, η οποία δραστηριοποιείται στο χώρο των συμβουλευτικών υπηρεσιών, στην παραγωγή πρωτοποριακών προϊόντων και στην παροχή τεχνικής υποστήριξης και εκπαίδευσης.

#### 2003

- Ανάδοχος έργου του Υπουργείου Ανάπτυξης την προμήθεια εξοπλισμού και υλοποίηση του **Συστήματος Αεροναυτικών Πληροφοριών (AIS)** για τις ανάγκες της Υπηρεσίας Πολιτικής Αεροπορίας. Έργο συνολικού προϋπολογισμού 6,972 εκατ. Ευρώ.
- Συμμετοχή σε 2 (δύο) Κοινοπραξίες για τα Ολυμπιακά Έργα του 2004. Μέσω της συμμετοχής της Εταιρίας στην **Κοινοπραξία ΚΟΕΠ**, η PC SYSTEMS ανέλαβε την προμήθεια μηχανολογικού εξοπλισμού για την

Υποδομή του Αθήνα 2004 καθώς επίσης Συμμετοχή στην **Κοινοπραξία SAIC** για την ασφάλεια των Ολυμπιακών Αγώνων.

- Η Εταιρία ενισχύεται από την εμπλοκή της, μέσω της **Διεύθυνσης Έρευνας και Ανάπτυξης**, σε ερευνητικά έργα όπως: το Orpus που αφορά την δημιουργία ενός μηχανισμού ηλεκτρονικών προμηθειών στον χώρο του E-Health, το **Σύστημα SOL** με αντικείμενο την χρήση συγχρόνων τεχνολογιών πληροφορικής και επικοινωνίας για την καλύτερη ενημέρωση / ευαισθητοποίηση του κοινού σε θέματα σεισμού.

2004

- Διεύρυνση συνεργασίας της Εταιρίας με την Microsoft Hellas μέσω της πιστοποίησης της PC SYSTEMS ως Microsoft® Certified Business Solutions Partner, αναλαμβάνοντας την προώθηση, διάθεση, ανάπτυξη και εγκατάσταση του λογισμικού επιχειρησιακής διαχείρισης (ERP και CRM) της Microsoft, Microsoft Business Solutions-Navision®.
- Πιστοποίηση της PC SYSTEMS με την Fujitsu Siemens ως Corporate Reseller και Authorized Service Partner, παρέχοντας στους πελάτες της προϊόντα που περιλαμβάνουν τις σειρές SCENIC επιτραπέζιων υπολογιστών, LIFEBOOK φορητών υπολογιστών, PRIMERGY συστημάτων server και FibreCAT λύσεων storage, εξασφαλίζοντας την δυνατότητα παροχής ολοκληρωμένων λύσεων και υπηρεσιών integration σε high-end συστήματα προς μεγάλες επιχειρήσεις και δημόσιο τομέα.
- Ενίσχυση του φάσματος των παρεχόμενων υπηρεσιών της Εταιρίας μέσω της πιστοποίησης της από την εταιρία RED HAT για προώθηση και παροχή προϊόντων και υπηρεσιών Linux.
- Ανάδοχος σημαντικών έργων στον Ακαδημαϊκό χώρο και στον χώρο της Εκπαίδευσης όπως η υλοποίηση του Ασύρματου Δικτύου Internet σε Σχολικές μονάδες στην Δυτική Θεσσαλονίκη, η μηχανογράφηση 1059 Δημοτικών Σχολείων και Νηπιαγωγείων καθώς και Διοικητικών Μονάδων Πρωτοβάθμιας Εκπαίδευσης ανά την Ελλάδα, καθώς και την μηχανογράφηση Εργαστηρίων για Μαθητές με Προβλήματα Όρασης, δημιουργώντας νέους-εναλλακτικούς τρόπους εκπαίδευσης βασισμένους σε νέες τεχνολογίες.
- Άλλα μεγάλα έργα της PC SYSTEMS είναι για το Υπουργείο Μεταφορών και Επικοινωνιών για την μηχανογράφηση 75 εξεταστικών κέντρων του Συστήματος Θεωρητικής Εξέτασης Υποψηφίων Οδηγών σε πανελλαδική κλίμακα.
- Συμμετοχή της Εταιρίας στο Ευρωπαϊκό Ερευνητικό Πρόγραμμα ELEGANT που επιδιώκει την δημιουργία ενός συστήματος με σκοπό την βελτίωση της καθοδήγησης του χρήστη να ανασύρει πληροφορίες από διάφορες υπηρεσίες Ηλεκτρονικής Διακυβέρνησης.
- Επιπρόσθετα, η PC SYSTEMS συμμετείχε και υλοποίησε το έργο του **Συστήματος Αεροναυτικών Πληροφοριών (AIS)** για την αναβάθμιση της αεροκυκλοφορίας στην χώρα μας, συνολικού προϋπολογισμού Ευρώ 6 εκατ., το έργο για την **Υποδομή του ΑΘΗΝΑ 2004** (προμήθεια Εξυπηρετητών INTEL, UNIX, PC's) συνολικού προϋπολογισμού Ευρώ 35 εκατ. ως μέλος της **Κοινοπραξίας Ολυμπιακών Έργων Πληροφορικής (ΚΟΕΠ)**, καθώς το έργο την **Ασφάλεια των Ολυμπιακών Αγώνων ΑΘΗΝΑ 2004** ως μέλος της κοινοπραξίας SAIC.

2005

- Συμμετοχή της Εταιρίας σε σημαντικά έργα του Δημοσίου Τομέα, όπως το έργο του Ελεγκτικού Συνεδρίου με το οποίο προσθέτει ακόμη ένα θεμέλιο στα έργα ηλεκτρονικής διακυβέρνησης του Ελληνικού Δημοσίου λαμβάνοντας υπόψη, ότι παράλληλα συμμετέχει στα έργα του Εθνικού Δημοτολογίου, του Υπουργείου Αιγαίου και του Υπουργείου Μεταφορών συμβάλλοντας με την εμπειρία της και την τεχνογνωσία της στην βελτίωση της ποιότητας των παρεχόμενων υπηρεσιών προς τον πολίτη.

| ΕΝΔΕΙΚΤΙΚΟΣ ΠΙΝΑΚΑΣ ΣΥΜΜΕΤΟΧΗΣ PC SYSTEMS ΣΕ ΕΡΓΑ ΔΗΜΟΣΙΟΥ 2005 |                                     |                  |
|---|-------------------------------------|------------------|
| A/A   | Έργο                                | ποσό σε χιλ.ευρώ |
| 1.  | Ελεγκτικό Συνέδριο                  | 8.500            |
| 2.  | ΚΤΠ – ΟΠΣ Εθνικό Δημοτολόγιο        | 865              |
| 3.  | ΚΤΠ – Portal Πυροσβεστικής          | 592              |
| 4.  | Εθνικό & Καποδιστριακό Πανεπιστήμιο | 116              |
| 5.  | Ταμείο Ασφαλίσεως Εμπόρων           | 132              |
| 6.  | Κοινωνία της Πληροφορίας – ΑΣΕΠ     | 399              |

## 2006

- Αλλαγή του ιδιοκτησιακού καθεστώτος της Εταιρίας μέσω της εξαγοράς ποσοστού 49% της ΠΟΥΛΙΑΔΗΣ ΚΑΙ ΣΥΝΕΡΓΑΤΕΣ Α.Ε.Β.Ε. από Επενδυτικό Σχήμα συμφερόντων κ. Γεώργιου Οικονόμου καθώς και περεταίρω μεταβίβαση μετοχών σε ποσοστό 16,33% από την ΠΟΥΛΙΑΔΗΣ & ΣΥΝΕΡΓΑΤΕΣ Α.Ε.Β.Ε. σε δύο νέους επενδυτές.
- Διακανονισμός και ρύθμιση των Τραπεζικών οφειλών της Εταιρίας σε βάθος τεσσάρων (4) ετών με ευνοϊκούς όρους χρηματοδοτήσεως.
- Ανάλυση καθηκόντων της νέας διοίκησης υπό τον κ. Κωνσταντίνο Βουρδάκη
- Ενέργειες για τον εξορθολογισμό της λειτουργίας και του λειτουργικού κόστους της Εταιρίας που απέφεραν την μείωση του κόστους προσωπικού σε ετήσια βάση κατά περίπου 19% αλλά και την εκλογίκευση και των λοιπων γενικών εγόδων της Εταιρίας.
- Συμμετοχή σε διαγωνισμούς του Δημοσίου και Ιδιωτικού τομέα για την εξασφάλιση νέων έργων συνολικού ύψους περίπου Ευρώ 100 εκατ.
- Κατακύρωση σημαντικών νέων έργων Δημόσιου και Ιδιωτικού τομέα και σημαντική αύξηση του ανεκτέλεστου υπόλοιπου της Εταιρίας και στροφή της Εταιρίας σε επιλεκτική ανάληψη έργων με έμφαση σε έργα υψηλού περιθωρίου κέρδους, όπως ενδεικτικά παρουσιάζονται στον ακολουθού Πίνακα :

| ΕΝΔΕΙΚΤΙΚΟΣ ΠΙΝΑΚΑΣ ΚΑΤΑΚΥΡΩΣΗΣ ΝΕΩΝ ΕΡΓΩΝ PC SYSTEMS 2006 |                    |                   |
|--|--------------------|-------------------|
| A/A  | Έργο               | ποσό σε χιλ. ευρώ |
| 1.   | Διαδημοτικές Πύλες | 6.000             |
| 2.   | On Telecoms AE     | 3.000             |
| 3.   | Sita Inc           | 2.500             |
| 4.   | Tellas AE          | 600               |

## 2007

- Πώληση της συμμετοχής στην πρώην θυγατρική εταιρία "ΣΑΜΑΡΑΣ Α.Ε." στα πλαίσια της στρατηγικής της νέας διοίκησης.
- Συμφωνία με την Εταιρία OPENTECH για σύμβαση με ΕΠΟ ύψους Ευρώ 14.750.000 που αφορά υπηρεσίες τηλειατρικής για την έδοση πιστοποιητικού υγείας των 450.000 αθλητών της ΕΠΟ. Η σύμβαση αυτή οριοθετεί και την είσοδο της Εταιρίας στον τομέα της υγείας που αποτελεί στρατηγική επιλογή της για το μέλλον.
- Ενίσχυση της δραστηριότητας της Εταιρίας στον τομέα των τηλεπικοινωνιών που επίσης αποτελεί στρατηγική επιλογή της για το μέλλον.
- Ολοκλήρωση φορολογικού ελέγχου για τις χρήσεις 2000-2005.
- Ενίσχυση και βελτίωση της χρηματοοικονομικής δομής της Εταιρίας μέσω της κατάθεσης ποσού Ευρώ 2.940. χιλ.έναντι μελλοντικής αύξησης μετοχικού κεφαλαίου ύψους Ευρώ 6 εκατ. από Επενδυτικό Σχήμα συμφερόντων του κ. Γεώργιου Οικονόμου.
- Περαιτέρω ενίσχυση του ανεκτέλεστου υπόλοιπου της Εταιρίας μέσω της ανάληψης νέων έργων Δημόσιου και Ιδιωτικού φορέα όπως ενδεικτικά παρουσιάζονται στον ακολουθού Πίνακα.

| ΕΝΔΕΙΚΤΙΚΟΣ ΠΙΝΑΚΑΣ ΚΑΤΑΚΥΡΩΣΗΣ ΝΕΩΝ ΕΡΓΩΝ PC SYSTEMS Α' 3-Μ 2007 |                            |             |
|---|----------------------------|-------------|
| A/A   | Έργο                       | Ποσό (Ευρώ) |
| 1.  | ΟΠΕΠ                       | 2.300       |
| 2.  | ΔΙΕΘΝΗΣ ΑΕΡΟΛΙΜΕΝΑΣ ΑΘΗΝΩΝ | 2.100       |
| 3.  | ΤΕΛΛΑΣ ΑΕ                  | 1.200       |
| 4.  | On Telecoms ΑΕ             | 250         |
| 5.  | ΕΛΤΑ                       | 200         |
| 6.  | ΠΕΣΥΠ ΘΕΣΣΑΛΙΑΣ            | 2.500       |

## 2.3 Μετοχικό Κεφάλαιο

### 2.3.1 Μετοχικό Κεφάλαιο της Εταιρίας

Το μετοχικό κεφάλαιο της Εταιρίας ανέρχεται σε Ευρώ 4.699.769,00 και διαιρείται σε 12.702.080 κοινές ονομαστικές μετοχές, ονομαστικής αξίας Ευρώ 0,37 κάθε μία. Το σύνολο των μετοχών της Εταιρίας είναι εισηγμένες στην Κατηγορία «Μεσαίας και Μικρής Κεφαλαιοποίησης» του Χρηματιστηρίου Αθηνών από την 14.4.2000, ενώ η διαπραγμάτευση τους έχει ανασταλεί από την 13.1.2006.

Ακολουθεί πίνακας με την ανάλυση του αριθμού των μετοχών της Εταιρίας σε κυκλοφορία κατά τις χρήσεις 2004-2005-2006 καθώς και την 31.3.2007.

|                    | Αριθμός κοινών μετοχών | Ίδιες μετοχές | Υπόλοιπο μετοχών σε κυκλοφορία |
|--------------------|------------------------|---------------|--------------------------------|
| 1 Ιανουαρίου 2004  | 12.540.580             | 285.840       | 12.254.740                     |
| 31 Δεκεμβρίου 2004 | 12.702.080             | 363.930       | 12.338.150                     |
| 1 Ιανουαρίου 2005  | 12.702.080             | 449.360       | 12.252.720                     |
| 31 Δεκεμβρίου 2005 | 12.702.080             | 398.360       | 12.303.720                     |
| 1 Ιανουαρίου 2006  | 12.702.080             | 398.360       | 12.303.720                     |
| 31 Δεκεμβρίου 2006 | 12.702.080             | 224.360       | 12.477.720                     |
| 1 Ιανουαρίου 2007  | 12.702.080             | 224.360       | 12.477.720                     |
| 31 Μαρτίου 2007    | 12.702.080             | 224.360       | 12.477.720                     |

Όσον αφορά τα αφορολόγητα και ειδικώς φορολογηθέντα αποθεματικά, αυτά έχουν σχηματιστεί, όπως εμφανίζεται στον παρακάτω πίνακα σύμφωνα με τις διατάξεις της φορολογικής νομοθεσίας από αφορολόγητα ή ειδικά φορολογηθέντα έσοδα (κέρδη από πώληση μετοχών, κλπ). Σε περίπτωση που αποφασιστεί διανομή αυτών θα πρέπει να καταβληθεί φόρος σύμφωνα με τους ισχύοντες συντελεστές φορολογίας εισοδήματος κατά την χρονική στιγμή της διανομής (29% για το 2006).

|  | ΟΜΙΛΟΣ    |            |            | ΕΤΑΙΡΙΑ   |            |            |
|--|-----------|------------|------------|-----------|------------|------------|
| ποσά σε Ευρώ                                     | 31.3.2007 | 31.12.2006 | 31.12.2005 | 31.3.2007 | 31.12.2006 | 31.12.2005 |
| Υπέρ το άρτιο                                    | 5.965.015 | 5.965.015€ | 5.965.015  | 5.965.015 | 5.965.015  | 5.965.015  |
| Τακτικό αποθεματικό                              | 239.499   | 239.499€   | 239.499    | 239.499   | 239.499    | 239.499    |
| Αφορολόγητα και ειδικά φορολογηθέντα αποθεματικά | 437.879   | 437.879€   | 437.879    | 437.879   | 437.879    | 437.879    |
| Αποθεματικά από ίδιες μετοχές                    | -199.734  | -199.734€  | 243.966    | -199.734  | -199.734   | 243.966    |
| Μείον Δικαιώματα Μειοψηφίας                      | 10.066    | -441.902€  | -377.734   | -         | -          | -          |
| Λοιπά αποθεματικά                                | -13.793   | -31.607    | -          | -         | -          | -          |

### 2.3.2 Μέτοχοι

Το μετοχικό κεφάλαιο της εταιρίας διαιρείται σε 12.702.080 κοινές ονομαστικές μετά ψήφου μετοχές. Στους πίνακες που ακολουθούν παρατίθεται η εξέλιξη του μετοχολογίου της Εταιρίας, όπως αυτό διαμορφώθηκε κατά την τελευταία διετία. Συγκεκριμένα, κατά την 31.12.2005, το μετοχολόγιο της Εταιρίας ήταν:

| ΜΕΤΟΧΟΛΟΓΙΟ ΕΤΑΙΡΙΑΣ: 31.12.2005 |   |                   |                   |
|----------------------------------|---|-------------------|-------------------|
| A/A                              | ΣΤΟΙΧΕΙΑ ΜΕΤΟΧΟΥ                        | ΑΡΙΘΜΟΣ ΜΕΤΟΧΩΝ   | % ΕΠΙ ΤΟΥ ΣΥΝΟΛΟΥ |
| 1.                               | Πουλιάδης & Συνεργάτες Α.Ε.Β.Ε.         | 8.916.260         | 70,20%            |
| 2.                               | Πουλιάδης Αθανάσιος                     | 455.800           | 3,59%             |
| 3.                               | Intersonic Advanced Technology Α.Β.Ε.Ε. | 398.000           | 3,13%             |
| 4.                               | PC SYSTEMS Α.Ε.                         | 398.360           | 3,14%             |
| 5.                               | Γεωργόπουλος Πέτρος                     | 154.790           | 1,22%             |
| 6.                               | Γεωργόπουλος Γεώργιος                   | 139.280           | 1,10%             |
| 7.                               | Λοιποί Μέτοχοι                          | 2.239.680         | 17,62%            |
|                                  | <b>Σύνολο</b>                           | <b>12.702.080</b> | <b>100,00%</b>    |

Από την 15.5.2006 έως σήμερα (Μάιος 2007) έχει μεταβιβαστεί το 65,00% του μετοχικού κεφαλαίου της PC SYSTEMS Α.Ε., ενώ το ποσοστό συμμετοχής της ΠΟΥΛΙΑΔΗΣ ΚΑΙ ΣΥΝΕΡΓΑΤΕΣ Α.Ε.Β.Ε. στη μετοχική σύνθεση της Εταιρίας έχει περιοριστεί σε ποσοστό 4,85%. Έτσι, την 31/12/2006 η μετοχική σύνθεση της Εταιρίας PC SYSTEMS είχε διαμορφωθεί ως ακολούθως:

| ΜΕΤΟΧΟΛΟΓΙΟ ΕΤΑΙΡΙΑΣ: 31.12..2006 |   |                   |                   |
|-----------------------------------|---|-------------------|-------------------|
| A/A                               | ΣΤΟΙΧΕΙΑ ΜΕΤΟΧΟΥ                        | ΑΡΙΘΜΟΣ ΜΕΤΟΧΩΝ   | % ΕΠΙ ΤΟΥ ΣΥΝΟΛΟΥ |
| 1.                                | Βοσνιάδου Αικατερίνη                    | 3.112.500         | 24,50%            |
| 2.                                | Μανωλά Ελισσάβετ                        | 3.112.500         | 24,50%            |
| 3.                                | Tramilia Investments Ltd                | 1.270.000         | 10,00%            |
| 4.                                | Πέττα Αικατερίνη                        | 805.000           | 6,34%             |
| 5.                                | Πουλιάδης & Συνεργάτες Α.Ε.Β.Ε.         | 616.260           | 4,85%             |
| 6.                                | Πουλιάδης Αθανάσιος                     | 455.800           | 3,59%             |
| 7.                                | Intersonic Advanced Technology Α.Β.Ε.Ε. | 398.000           | 3,13%             |
| 8.                                | PC SYSTEMS Α.Ε.                         | 224.360           | 1,77%             |
| 9.                                | Γεωργόπουλος Πέτρος                     | 150.000           | 1,18%             |
| 10.                               | Γεωργόπουλος Γεώργιος                   | 139.280           | 1,10%             |
| 11.                               | Λοιποί Μέτοχοι                          | 2.418.380         | 19,04%            |
|                                   | <b>Σύνολο</b>                           | <b>12.702.080</b> | <b>100,00%</b>    |

Σημειώνεται ότι οι δύο (2) βασικοί μέτοχοι της Εταιρίας, κα. Βοσνιάδου Αικατερίνη και κα. Μανωλά Ελισσάβετ, οι οποίοι ελέγχουν το 49,00% του μετοχικού κεφαλαίου της Εταιρίας, αποτελούν Επενδυτικό Σχήμα συμφερόντων του κ. Γεωργίου Οικονόμου.

Η εταιρία «Tramilia Investments Ltd», η οποία την 31.3.2007 κατείχε 1.270.000 μετοχές της Εταιρίας, ήτοι 10,00% του Μετοχικού της Κεφαλαίου αποτελεί υπεράκτια (off-shore) εταιρία με έδρα την Κύπρο. Η συγκεκριμένη εταιρία δεν είναι συμφερόντων του κ. Γ. Οικονόμου.

Όσον αφορά τις κ.κ. Βοσνιάδου Αικατερίνη και Μανωλά Ελισσάβετ, οι οποίες την 31.3.2007 κατείχαν από 3.112.500, ήτοι 24,50% έκαστη του μετοχικού κεφαλαίου της Εταιρίας και ενεργούν για λογαριασμό του κ. Οικονόμου, είναι πρώην σύζυγοί του.

Σύμφωνα με στοιχεία 31.5.2007 του Χρηματιστηρίου Αθηνών, ως 10 μεγαλύτεροι μέτοχοι της Εταιρίας, με μετοχικό ποσοστό άνω του 1,3% εμφανίζονται οι κάτωθι:

| <b>ΜΕΤΟΧΟΛΟΓΙΟ ΕΤΑΙΡΙΑΣ: 31.5.2007</b> |   |                        |                          |
|--|---|------------------------|--------------------------|
| <b>A/A</b>                             | <b>ΣΤΟΙΧΕΙΑ ΜΕΤΟΧΟΥ</b>                 | <b>ΑΡΙΘΜΟΣ ΜΕΤΟΧΩΝ</b> | <b>% ΕΠΙ ΤΟΥ ΣΥΝΟΛΟΥ</b> |
| 1.                                     | Βοσνιάδου Αικατερίνη                    | 3.112.500              | 24,50%                   |
| 2.                                     | Μανωλά Ελισσάβετ                        | 3.112.500              | 24,50%                   |
| 3.                                     | Tramilia Investments Ltd                | 1.270.000              | 10,00%                   |
| 4.                                     | Πουλιάδης & Συνεργάτες Α.Ε.Β.Ε.         | 616.260                | 4,85%                    |
| 5.                                     | Πέττα Αικατερίνη                        | 605.000                | 4,76%                    |
| 6.                                     | Πουλιάδης Αθανάσιος                     | 455.800                | 3,59%                    |
| 7.                                     | Intersonic Advanced Technology Α.Β.Ε.Ε. | 398.000                | 3,13%                    |
| 8.                                     | PC SYSTEMS Α.Ε.                         | 224.360                | 1,77%                    |
| 9.                                     | Πασχάλη Ευανθία                         | 200.000                | 1,57%                    |
| 10.                                    | Πολυχρονάκος Δημήτριος                  | 174.000                | 1,37%                    |
| 11.                                    | Λοιποί Μέτοχοι                          | 2.533.660              | 19,95%                   |
|  | <b>Σύνολο</b>                           | <b>12.702.080</b>      | <b>100,00%</b>           |



### 3 ΛΟΓΟΙ ΠΟΥ ΟΔΗΓΗΣΑΝ ΣΤΗΝ ΕΝΤΑΞΗ ΤΩΝ ΜΕΤΟΧΩΝ ΤΗΣ ΕΤΑΙΡΙΑΣ ΣΕ ΚΑΘΕΣΤΩΣ ΑΝΑΣΤΟΛΗΣ

Την 13.1.2006, ο Πρόεδρος του Διοικητικού Συμβουλίου του Χρηματιστηρίου Αθηνών με σχετικό Δελτίο Τύπου, και λαμβάνοντας υπόψη σχετικό αίτημα της Εκτελεστικής Επιτροπής της Επιτροπής Κεφαλαιαγοράς, αποφάσισε την προσωρινή αναστολή των μετοχών της Εταιρίας "ΣΥΣΤΗΜΑΤΑ ΜΙΚΡΟΥΠΟΛΟΓΙΣΤΩΝ Α.Ε." (PC SYSTEMS Α.Ε.) λόγω δυσμενών επιχειρηματικών εξελίξεων και ανεπαρκούς πληροφόρησης του επενδυτικού κοινού.

Είχε προηγηθεί ανακοίνωση της Εταιρίας την προηγούμενη ημέρα, 12.1.2006, η οποία αφορούσε σε αίτηση συντηρητικής κατάσχεσης από την εταιρία «IBM Ελλάς Συστήματα Επεξεργασίας Πληροφοριών Α.Ε.» για οφειλή ύψους Ευρώ 780.393. Στην ως άνω αίτηση περιλαμβανόταν επίσης το αίτημα της προσωρινής απαγόρευσης οποιασδήποτε νομικής ή πραγματικής μεταβολής των περιουσιακών στοιχείων της Εταιρίας.

Η Επιτροπή Κεφαλαιαγοράς λαμβάνοντας υπόψη την ανωτέρω ανακοίνωση της Εταιρίας καθώς επίσης και ανακοινώσεις οι οποίες είχαν προηγηθεί, και οι οποίες σχετίζονται με τις επιχειρηματικές της εξελίξεις, ζήτησε από το Χρηματιστήριο Αθηνών να προβεί στην αναστολή διαπραγμάτευσης των μετοχών της Εταιρίας, ταυτόχρονα με την αναστολή διαπραγμάτευσης των μετοχών της ΠΟΥΛΙΑΔΗΣ & ΣΥΝΕΡΓΑΤΕΣ Α.Ε.Β.Ε., λόγω μη επαρκούς και ικανοποιητικής πληροφόρησης του επενδυτικού κοινού σχετικά με την πορεία των εργασιών της Εταιρίας, καθώς και μη διασφάλισης της ομαλής λειτουργίας της αγοράς.

Ουσιαστικά, η Εταιρία, την περίοδο εκείνη, αντιμετώπιζε προβλήματα, τα οποία οφείλονταν κυρίως στη μετοχική σχέση των δύο εταιριών PC SYSTEMS Α.Ε. και της μητρικής της, ΠΟΥΛΙΑΔΗΣ & ΣΥΝΕΡΓΑΤΕΣ Α.Ε.Β.Ε., και όχι στη βάση των λειτουργικών αποτελεσμάτων της. Ειδικότερα τα δάνεια της Εταιρίας ύψους Ευρώ 9,4 εκ., τα οποία είχε λάβει κυρίως για να χρηματοδοτήσει τα μεγάλα έργα του Δημοσίου, είχαν ως εγγυητή την εταιρία ΠΟΥΛΙΑΔΗΣ & ΣΥΝΕΡΓΑΤΕΣ Α.Ε.Β.Ε.. Οι Τράπεζες συνδέοντας άμεσα τις δύο εταιρίες, δεν προέβησαν στην ανανέωση των ως άνω δανείων και απαίτησαν αιφνιδίως την αποπληρωμή τους. Αυτό είχε ως αποτέλεσμα να επηρεαστεί ο ταμειακός προγραμματισμός της Εταιρίας και να αποδιοργανωθούν οι διαδικασίες προμήθειας προϊόντων και η αντιστοιχία πωλήσεων.

Ειδικότερα, σε απάντηση επιστολής του Χ.Α. την 5.10.2005, η Εταιρία ΣΥΣΤΗΜΑΤΑ ΜΙΚΡΟΥΠΟΛΟΓΙΣΤΩΝ Α.Ε. γνωστοποίησε τα ακόλουθα: «Σε απάντηση της από 4.10.2005 επιστολής σας και σχετικά με τα θέματα που αναφέρατε θα θέλαμε να σας ενημερώσουμε τα ακόλουθα: 1. μέχρι σήμερα εξακολουθούν να υπάρχουν οι ληξιπρόθεσμες οφειλές που αναφέρονται στην Λογιστική Κατάσταση της χρονικής περιόδου από 01.01.2005 έως 30.06.2005 τις οποίες δημοσιεύσαμε και σας αποστείλαμε. 2. οι ανωτέρω οφειλές έγιναν ληξιπρόθεσμες από τις άνω τράπεζες μετά την χρονική περίοδο στην οποία αναφέρεται η άνω Λογιστική Κατάσταση 30.6.2005 και έκτοτε η εταιρία μας βρίσκεται σε συνεννόηση με τα αρμόδια στελέχη των άνω τραπεζών για διευθέτηση και σταδιακή αποπληρωμή των ως άνω οφειλών έτσι ώστε μέχρι σήμερα να μην έχει ακολουθήσει άλλη ενέργεια σε βάρος της εταιρείας μας. 3. εκτός από προφορικές συζητήσεις έχουν σταλεί στις άνω τράπεζες προτάσεις μας στις οποίες περιλαμβάνεται χρονοδιάγραμμα για την σταδιακή αποπληρωμή των άνω οφειλών. Αναλυτικά: α) ΤΡΑΠΕΖΑ ΠΕΙΡΑΙΩΣ: χρονοδιάγραμμα: για την καταβολή του υπολοίπου η εταιρεία έχει εκχωρήσει δυνάμει της από 11.5.2004 Συμβάσεως σύστασης ενεχύρου επί απαιτήσεων, το τίμημα της υπ'αριθμ. 4912/03 Σύμβασης με το Υπουργείο Ανάπτυξης, ύψους ποσού ευρώ 1.204.851,63, η οποία έχει υλοποιηθεί στο μεγαλύτερο μέρος της και θα ολοκληρωθεί σύμφωνα με νεότερο χρονοδιάγραμμα μετά την 15.10.2005, οπότε θα καταβληθεί το εκχωρούμενο ως άνω τίμημα. Ως προς το υπόλοιπο ποσό η εταιρεία έχει προτείνει να καταβάλλει τμηματικές μηνιαίες καταβολές, ύψους 150.000 έκαστη αρχής γενομένης την 1.1.2006. β) ΕΜΠΟΡΙΚΗ ΤΡΑΠΕΖΑ: χρονοδιάγραμμα: η εταιρεία έχει ενημερώσει την εν λόγω τράπεζα ότι προτίθεται να καταβάλει προς εξόφληση του υπολοίπου σε τμηματικές μηνιαίες καταβολές ύψους 200.000 έκαστη, αρχής γενομένης την 30.9.2005 γεγονός το οποίο δεν μπόρεσε να πραγματοποιήσει λόγω ελλείψεως κεφαλαίου κίνησης και λόγω διαφωνίας την εν λόγω τράπεζας με την συγκεκριμένη πρόταση. 4. Δεν υπάρχουν άλλες ληξιπρόθεσμες οφειλές. 5. Η εταιρεία μας περιμένει χρηματοδότηση κεφαλαίου κίνησης από τις τράπεζες, η οποία είναι καθοριστική για την ομαλή λειτουργία της, χωρίς να γνωρίζουμε το αποτέλεσμα μέχρι σήμερα. 6. Όσο αφορά την εξόφληση της μισθοδοσίας του προσωπικού, δεν υπάρχει πρόβλημα και καμία καθυστέρηση. 7. Το μέρισμα της εταιρείας για την χρήση 2004, διανεμήθηκε την 26.7.2005 από το Κεντρικό Αποθετήριο χωρίς προβλήματα. 8. Ουδέν άλλο στοιχείο θεωρούμε ότι

αυτή την στιγμή κρίνεται σημαντικό για να επηρεάσει δυσμενώς την περιουσιακή, νομική και οικονομική διάρθρωση της εταιρείας μας.»

Την 6.10.2005, το Διοικητικό Συμβούλιο του Χρηματιστηρίου Αθηνών λαμβάνοντας υπόψη και τις απαντήσεις των εταιριών ΠΟΥΛΙΑΔΗΣ Α.Ε.Β.Ε. και ΣΥΣΤΗΜΑΤΑ ΜΙΚΡΟΫΠΟΛΟΓΙΣΤΩΝ Α.Ε. σε σχετικά ερωτήματα όσον αφορά στις επιχειρηματικές τους εξελίξεις, από τις οποίες προέκυπτε ότι υπήρχαν αμφιβολίες ως προς την δυνατότητά τους να συνεχίσουν ομαλά την επιχειρηματική τους δραστηριότητα, αποφάσισε, κατ' εφαρμογή του άρθρου 110 παρ.β του Κανονισμού του Χ.Α. (*Ένταξη λόγω ανησυχητικών γεγονότων*), την υπαγωγή και των δύο εταιριών, στην ειδική κατηγορία διαπραγμάτευσης «υπό επιτήρηση» από την 7.10.2005.

Όπως ήδη αναφέρθη, το Διοικητικό Συμβούλιο του Χρηματιστηρίου Αθηνών την 13.1.2006 προχώρησε εν τέλει στην «αναστολή διαπραγμάτευσης» των μετοχών της Εταιρίας λόγω των συνεχιζόμενων δυσμενών επιχειρηματικών εξελίξεων και της ανεπαρκούς πληροφόρησης (όπως αναφέρθη στην ανακοίνωση) του επενδυτικού κοινού. Αυτό είχε ως αποτέλεσμα την προσωρινή μείωση της εμπιστοσύνης των πελατών και των επενδυτών της Εταιρίας και τη μεγέθυνση των προβλημάτων.

Με την από 21.7.2006 (αριθ. πρωτ. 36878) επιστολή του, το Χ.Α. κοινοποίησε στην Εταιρία απόφαση της Εκτελεστικής Επιτροπής της Επιτροπής Κεφαλαιαγοράς (2/679/13.7.2006) για την αναστολή διαπραγμάτευσης των μετοχών της Εταιρίας.

Οι ανακοινώσεις και γνωστοποιήσεις της Εταιρίας, όπως επίσης και τα Δελτία Τύπου του Δ.Σ. του Χρηματιστηρίου Αθηνών και του Προέδρου του Δ.Σ. του Χρηματιστηρίου Αθηνών, οι οποίες σχετίζονται με τα ανωτέρω, είναι αναρτημένες στην ιστοσελίδα του Χρηματιστηρίου Αθηνών [www.ase.gr](http://www.ase.gr), καθώς και στην ιστοσελίδα της Εταιρίας [www.pcsystems.gr](http://www.pcsystems.gr), και διατίθενται ελεύθερα για την ενημέρωση του επενδυτικού κοινού.

Δεδομένου ότι, με βάση τον Κανονισμό του Χ.Α. (6<sup>η</sup> έκδοση), όπως ισχύει, το Χ.Α. εντάσσει στην κατηγορία Επιτήρησης μετοχές εταιριών που εμπίπτουν σε συγκεκριμένα κριτήρια, μεταξύ των οποίων, εταιρίες που εμφανίζουν:

*‘Ζημίες κατά την χρήση μεγαλύτερες από 30% της καθαρής θέσης, χωρίς παράλληλα η εταιρία να έχει προχωρήσει σε πρόσκληση Γενικής Συνέλευσης για την αύξηση του μετοχικού της κεφαλαίου’,*

και η Εταιρία ‘ΣΥΣΤΗΜΑΤΑ ΜΙΚΡΟΥΠΟΛΟΓΙΣΤΩΝ Α.Ε.’ (PC SYSTEMS Α.Ε.) εμπίπτει στο εν λόγω κριτήριο, με την έγκριση της άρσης του καθεστώτος αναστολής διαπραγμάτευσης της μετοχής της στο Χ.Α., η μετοχή της Εταιρίας πρόκειται να εισέλθει στην κατηγορία διαπραγμάτευσης μετοχών ‘υπό επιτήρηση’.

Σημειώνεται σχετικώς ότι, όπως αναφέρεται στο παρόν Πληροφοριακό Σημείωμα (παράγραφος 2.2 - Ιστορικό), η Εταιρία προγραμματίζει αύξηση μετοχικού κεφαλαίου κατά περίπου ευρώ 6 εκατ., εξέλιξη που αναμένεται να βελτιώσει την κεφαλαιακή διάρθρωση της Εταιρίας, να αυξήσει τα ίδια κεφάλαια έναντι των ξένων κεφαλαίων, να ενισχύσει τη ρευστότητά της και να καλύψει το ως άνω κριτήριο για την ‘επιτήρηση της μετοχής’.

Η μετοχή της Εταιρίας προβλέπεται να παραμείνει σε καθεστώς επιτήρησης μέχρι την επόμενη τακτική αναθεώρηση του Κανονισμού του Χ.Α.



## 4 ΑΙΤΙΟΛΟΓΗΜΕΝΕΣ ΘΕΣΕΙΣ ΣΥΜΒΟΥΛΟΥ ΑΝΑΦΟΡΙΚΑ ΜΕ ΠΡΟΟΠΤΙΚΕΣ ΚΑΙ ΛΟΓΟΥΣ ΠΟΥ ΔΙΚΑΙΟΛΟΓΟΥΝ ΤΗ ΒΙΩΣΙΜΟΤΗΤΑ ΤΗΣ ΕΤΑΙΡΙΑΣ

### 4.1 Σημείωση Συμβούλου

Ο Σύμβουλος της Εταιρίας, ΚΥΚΛΟΣ Χρηματιστηριακή Α.Ε.Π.Ε.Υ., βεβαιώνει τα ακόλουθα:

1. Οι προοπτικές της Εταιρίας διαγράφονται ιδιαίτερα θετικές και η Εταιρία είναι βιώσιμη, καθώς εμφανίζει βελτίωση στα οικονομικά της μεγέθη και τη συνολική επιχειρηματική της δραστηριότητα.
2. Η νομική κατάσταση της Εταιρίας είναι σύμφωνη προς τους νόμους και τους κανονισμούς στους οποίους υπόκειται όσον αφορά την ίδρυσή της και την καταστατική της λειτουργία.
3. Οι εταιρικές πράξεις στις οποίες προέβη η Εταιρία κατά τη διάρκεια της αναστολής διαπραγμάτευσης των μετοχών της (από 13.1.2006) έως και σήμερα και συγκεκριμένα η μεταβίβαση πλειοψηφικού πακέτου και η αλλαγή ιδιοκτησιακού καθεστώτος, ήταν σύμφωνες με την κείμενη νομοθεσία και σε κάθε περίπτωση έχουν τηρηθεί οι προβλεπόμενες από τον νόμο διαδικασίες.
4. Οι λόγοι για τους οποίους οι μετοχές της Εταιρίας τέθηκαν υπό αναστολή στις 13.1.2006 και παρέμειναν έκτοτε εκτός διαπραγμάτευσης έχουν εκλείψει, και ως εκ τούτου η Εταιρία αιτείται την άρση της αναστολής και την επαναδιαπραγμάτευση των μετοχών της.
5. Η Εταιρία δεν έχει ληξιπρόθεσμες μη ρυθμισμένες υποχρεώσεις προς τρίτους.
6. Δεν έχουν προκύψει γεγονότα ή άλλα στοιχεία που να εμποδίζουν από νομική άποψη την αιτούμενη άρση επαναδιαπραγμάτευσης των μετοχών της Εταιρίας PC SYSTEMS Α.Ε..

Ο Σύμβουλος, ΚΥΚΛΟΣ Χρηματιστηριακή Α.Ε.Π.Ε.Υ., γνωστοποιεί στο επενδυτικό κοινό ότι η θέση του για τις ιδιαίτερα θετικές αναπτυξιακές προοπτικές της Εταιρίας, όπως τεκμηριώνονται στο παρόν Κεφάλαιο, βασίζονται: (1) αφενός, στο σύνολο των οικονομικών και επιχειρηματικών πληροφοριών που παρέσχε η Εταιρία (σε επίπεδο ιστορικών εξελίξεων και εταιρικών εκτιμήσεων και προοπτικών), καθώς και σε σειρά συναντήσεων με τη Διοίκηση της Εταιρίας, αλλά και (2) αφετέρου, σε ενδελεχή αξιολόγηση από το Σύμβουλο του υπό εξέλιξη Επιχειρηματικού Σχεδίου της Εταιρίας, της προβλεπόμενης πορείας των εργασιών της Εταιρίας (με βάση τις υπογεγραμμένες συμβάσεις με τον Δημόσιο και Ιδιωτικό τομέα, καθώς και τα έργα που βρίσκονται στην φάση κατακύρωσης), όπως επίσης και στοιχείων που αφορούν στη δομή και τον περιορισμό του λειτουργικού κόστους της Εταιρίας (μεταξύ άλλων, περιορισμό του προσωπικού και ρύθμιση των τραπεζικών δανείων της προηγούμενης διοίκησης, την οποία επέτυχε η σημερινή διοίκηση της Εταιρίας, όπως αναλύεται σχετικώς στη συνέχεια). Επιπροσθέτως, η προγραμματιζόμενη αύξηση του μετοχικού κεφαλαίου ποσού ευρώ 6 εκατ., έναντι της οποίας το Επενδυτικό Σχήμα συμφερόντων του κ. Γεώργιου Οικονόμου έχει ήδη καταθέσει το ποσόν των ευρώ 2.940.000, θα ενισχύσει την κεφαλαιακή βάση της Εταιρίας και θα βελτιώσει τη σχέση ιδίων προς ξένα κεφάλαια.

Στο παρόν Κεφάλαιο, όπως επίσης και στο Κεφάλαιο «5. Στόχοι-Σχέδια Εταιρίας» παρατίθεται ανάλυση των στοιχείων στα οποία βασίσθηκε ο Σύμβουλος και κατέληξε στο βασικό συμπέρασμα της βιωσιμότητας της Εταιρίας.

### 4.2 Σημαντικές Εξελίξεις όσον αφορά στις Υποθέσεις και στην Πορεία της Εταιρίας κατά τις Χρήσεις 2005-2006 και του Α' Τριμήνου 2007

Όσον αφορά στις χρήσεις 2005-2006, η δυσμενής εικόνα των οικονομικών στοιχείων της Εταιρίας οφείλεται στην πρώην μετοχική σχέση με την μητρική Εταιρία «ΠΟΥΛΙΑΔΗΣ ΚΑΙ ΣΥΝΕΡΓΑΤΕΣ Α.Ε.Β.Ε.», η οποία ως γνωστόν αντιμετωπίζει μεγάλα οικονομικά προβλήματα. Ειδικότερα, λόγω της μητρικής Εταιρίας, επηρεάστηκε και η σχέση των συνεργαζομένων Τραπεζών με την Εταιρία, οι οποίες περιόρισαν την χρηματοπιστωτική υποστήριξη και επηρέασαν τον ταμειακό προγραμματισμό της.

Ο ανωτέρω περιορισμός είχε ως αποτέλεσμα την αποδιοργάνωση των διαδικασιών προμήθειας προϊόντων και κατ' επέκταση των πωλήσεων της.

Ως αποτέλεσμα των ανωτέρω ήταν η υπαγωγή των μετοχών της Εταιρίας στην ειδική κατηγορία διαπραγμάτευσης «υπό επιτήρηση» και εν συνεχεία σε «αναστολή διαπραγμάτευσης» με αποτέλεσμα την μείωση της εμπιστοσύνης των πελατών της.

Κατά την 12.5.2006 ολοκληρώθηκαν με επιτυχία οι διαπραγματεύσεις μεταξύ του Κυρίου Μετόχου της Εταιρίας (ΠΟΥΛΙΑΔΗΣ ΚΑΙ ΣΥΝΕΡΓΑΤΕΣ Α.Ε.Β.Ε.) και του Επενδυτικού Σχήματος συμφερόντων του κ. Γεωργίου Οικονόμου για την μεταβίβαση προς αυτό ποσοστού 49,00% του συνόλου των μετοχών και αντίστοιχων δικαιωμάτων ψήφου της Εταιρίας. Σημειώνουμε ότι η μεταβίβαση δεν έλαβε χώρα προς Εταιρία συμφερόντων του κ. Οικονόμου, αλλά προς δύο (2) φυσικά πρόσωπα (την κα Βοσνιάδου Αικατερίνη και την κα Μανωλά Ελισάβετ), τα οποία ενεργούν για λογαριασμό του κ. Οικονόμου, με βάση την σχετική γνωστοποίηση που υπεβλήθη στην Εταιρία.

Σημειώνεται ότι ο κος Γεώργιος Οικονόμου είναι ιδιοκτήτης της ναυτιλιακής εταιρίας «Dryships Inc.», η οποία είναι εισηγμένη στο χρηματιστήριο NASDAQ με ενεργητικό περί το \$ 1,2 δισ. (31.5.2007) και κεφαλαιοποίηση περί το \$ 1.5 δισ. (31.5.2007). Ο κ. Γεώργιος Οικονόμου είναι επίσης ιδιοκτήτης της ναυτιλιακής εταιρίας «Cardiff Marine Inc.» η οποία αποτελείται από στόλο 60 πλοίων καθώς και 28 πλοίων τα οποία βρίσκονται υπό κατασκευή και τα οποία αναμένεται να αποπερατωθούν σε διάφορα στάδια έως το 2010.

Η κατά τα άνω μεταβίβαση έλαβε χώρα με την συναίνεση του συνόλου των Ομολογιούχων Τραπεζών (ΕΘΝΙΚΗ ΤΡΑΠΕΖΑ, ΕΜΠΟΡΙΚΗ ΤΡΑΠΕΖΑ, ΕFG EUROBANK, ALPHA ΤΡΑΠΕΖΑ, ΛΑΪΚΗ ΤΡΑΠΕΖΑ) και τη συνακόλουθη άρση από αυτές του ενεχύρου που είχε συσταθεί επί των μετοχών που μεταβιβάστηκαν στο ως άνω Επενδυτικό Σχήμα (6.225.000 μετοχές), ενώ το συνολικό τίμημα της μεταβίβασης των ευρώ 2.250.000, χρησιμοποιήθηκε για την εξόφληση οφειλών της ΠΟΥΛΙΑΔΗΣ ΚΑΙ ΣΥΝΕΡΓΑΤΕΣ Α.Ε.Β.Ε., του Ομολογιακού Δανείου που είχε καλυφθεί από τις ως άνω Τράπεζες.

Στους βασικούς όρους της ως άνω συμφωνίας μεταβίβασης είχαν περιληφθεί και τα ακόλουθα:

- A.** Η συμφωνία για την χρηματοδότηση της Εταιρίας από τις ως άνω Τράπεζες (πλην της ΛΑΪΚΗΣ ΤΡΑΠΕΖΑΣ) μέχρι του ποσού των ευρώ 8.950.000 με ευνοϊκούς όρους χρηματοδοτήσεως.
- B.** Η συμφωνία για ευνοϊκό διακανονισμό με το σύνολο των ως άνω Τραπεζών των τρεχουσών οφειλών της Εταιρίας προς αυτές (ληξιπρόθεσμων και μη, ακόμη και αυτών για τις οποίες έχουν εκδοθεί δικαστικές αποφάσεις) σε βάθος τεσσάρων (4) ετών.

Συνεπεία της ως άνω συμφωνίας με τα τραπεζικά ιδρύματα, ανασυγκροτήθηκε σε σώμα το Δ.Σ. της Εταιρίας, και από τις 12.5.2006 ανέλαβε καθήκοντα η νέα διοίκηση της Εταιρίας, με Πρόεδρο και Διευθύνοντα Σύμβουλο τον κ. Κωνσταντίνο Βουρδάκη.

Περαιτέρω, την 26.5.2006 έλαβε χώρα και νέα μεταβίβαση μετοχών σε ποσοστό 16,33% από την ΠΟΥΛΙΑΔΗΣ & ΣΥΝΕΡΓΑΤΕΣ Α.Ε.Β.Ε. σε δύο νέους επενδυτές, συγκεκριμένα 10,00% στην εταιρία Tramilla Investments Ltd και 6.34% στην κα Πέττα Αικατερίνη. Η νέα αυτή εξέλιξη επηρέασε με ιδιαίτερα θετικό τρόπο την επιχειρηματική δραστηριότητα της Εταιρίας, δεδομένου ότι:

1. Αποσυνδέθηκε η Εταιρία από την ΠΟΥΛΙΑΔΗΣ ΚΑΙ ΣΥΝΕΡΓΑΤΕΣ Α.Ε.Β.Ε., η οικονομική κατάσταση της οποίας ήταν και η βασική αιτία που τέθηκαν οι μετοχές της Εταιρίας υπό αναστολή διαπραγμάτευσης.
2. Η Εταιρία εξομάλυνε και βελτίωσε τις σχέσεις της με τις πιστώτριες Τράπεζες και διασφάλισε την αναγκαία χρηματοδότηση για την επιτάχυνση της προώθησης του εταιρικού της έργου και την προσήκουσα αποπληρωμή όλων των τρεχουσών υποχρεώσεών της.
3. Έχουν αρθεί οι όποιες δυσλειτουργίες είχαν δημιουργηθεί λόγω της υπάρξεως του ενεχύρου επί των μεταβιβασθεισών μετοχών.
4. Ενισχύθηκε η αξιοπιστία της Εταιρίας μέσω της συμμετοχής του κ. Γεωργίου Οικονόμου.

5. Η αύξηση του κύκλου εργασιών της Εταιρίας μέσω της ανάληψης και εκτέλεσης νέων έργων που εξασφάλισε η νέα διοίκηση και το αποτέλεσμα του εξορθολογισμού της λειτουργίας και του περιορισμού του λειτουργικού κόστους είχαν ως αποτέλεσμα την επιστροφή της εταιρίας σε λειτουργική κερδοφορία. Παράλληλα, η σημαντική αύξηση του ανεκτέλεστου υπολοίπου των συμβάσεων της Εταιρίας, έθεσε τις βάσεις για την μελλοντική δραστηριότητα και κερδοφορία.
6. Η αυξημένη χρηματοδοτική της δυνατότητα που διασφαλίζεται και από την συμμετοχή του κ. Γεώργιου Οικονόμου, ο οποίος ήδη ενίσχυσε την κεφαλαιακή βάση της Εταιρίας καταθέτοντας το ποσόν των ευρώ 3 εκατ. έναντι προγραμματισθείσας αύξησης μετοχικού κεφαλαίου - που θα πραγματοποιηθεί άμεσα μετά την άρση της αναστολής της διαπραγμάτευσης των μετοχών της Εταιρίας- , επέτρεψε την περάτωση του φορολογικού ελέγχου όλων των ανέλεγκτων χρήσεων της Εταιρίας (μέχρι και την χρήση του 2005) καθόσον εκκρεμούσε ο φορολογικός έλεγχος των χρήσεων από το 2000.

Ήδη από το 2005 έως σήμερα (Μάιος 2007), η PC Systems έχει ολοκληρώσει έργα Δημόσιου Τομέα, αξίας περίπου ευρώ 40 εκ., τα οποία περιλαμβάνουν, μεταξύ άλλων, το Υπουργείο Αιγαίου, το Υπουργείο Μεταφορών, το Σύστημα Αεροναυτικών Πληροφοριών (AIS) της ΥΠΑ, το Υπουργείο Οικονομίας και Οικονομικών, το ΥΠΕΧΩΔΕ, το Ελεγκτικό Συνέδριο, το Εθνικό Δημοτολόγιο, τη διαδικτυακή πύλη (Portal) του Πυροσβεστικού Σώματος, το ΑΣΕΠ, το Εθνικό Καποδιστριακό Πανεπιστήμιο Αθηνών, τον ΕΟΤ, τη Γενική Γραμματεία Έρευνας και Τεχνολογίας και άλλα.

Επίσης από το Β' Τρίμηνο του 2006, με την ανάληψη των καθηκόντων της νέας διοίκησης, παρατηρήθηκε σημαντική αναστροφή στην λειτουργική κερδοφορία της Εταιρίας καθώς και του Ομίλου PC Systems με αποτέλεσμα να παρουσιάζεται συνεχής κερδοφορία ανά τρίμηνο σε επίπεδο Κερδών προ Φόρων, Χρηματοοικονομικών αποτελεσμάτων και Αποσβέσεων (EBITDA) όπως αναλύεται κατωτέρω.

Όπως φαίνεται στον πίνακα που ακολουθεί, η επιστροφή σε κερδοφορία του Ομίλου συνοδεύεται από σημαντική αύξηση των μικτού περιθωρίου κέρδους από 25,62% το Α' τρίμηνο 2006 σε 35,03% το Α' τρίμηνο 2007, δηλαδή αυξημένο κατά 9,41%. Αντίστοιχα το περιθώριο των ΚΠΦΤΑ από αρνητικό 33,70% το Α' τρίμηνο 2006, διαμορφώθηκε σε θετικό 9,88% το Α' τρίμηνο 2007, ενώ το περιθώριο ΚΠΦ από αρνητικό 44,88% το Α' τρίμηνο 2006 διαμορφώθηκε σε θετικό 4,21% το Α' τρίμηνο 2007. Η θετική πορεία των οικονομικών αποτελεσμάτων του Ομίλου ξεκινώντας το Β' τρίμηνο του 2006 είναι εμφανής και οφείλεται στις κινήσεις αναδιοργάνωσης στις οποίες προχώρησε η νέα Διοίκηση, όπως αυτές περιγράφονται αναλυτικά στο παρόν κεφάλαιο.

| <b>ΟΜΙΛΟΣ PC SYSTEMS – Α', Β', Γ', Δ' τρίμηνο 2006 &amp; Α' Τρίμηνο 2007</b> |                        |                        |                        |                        |                        |
|--|------------------------|------------------------|------------------------|------------------------|------------------------|
| <i>ποσά σε χιλ. ευρώ</i>   | <b>Α' Τρίμηνο 2007</b> | <b>Δ' Τρίμηνο 2006</b> | <b>Γ' Τρίμηνο 2006</b> | <b>Β' Τρίμηνο 2006</b> | <b>Α' Τρίμηνο 2006</b> |
| Πωλήσεις   | 6.202                  | 8.170                  | 7.309                  | 7.374                  | 4.851                  |
| Μικτό Κέρδος   | 2.173                  | 2.811                  | 2.527                  | 1.806                  | 1.243                  |
| % επί του κύκλου εργασιών  | 35,03%                 | 34,41%                 | 34,57%                 | 24,49%                 | 25,62%                 |
| ΚΠΦΤΑ  | 613                    | 1.020                  | 509                    | 367                    | (1.635)                |
| % επί του κύκλου εργασιών  | 9,88%                  | 12,48%                 | 6,96%                  | 4,98%                  | (33,70%)               |
| ΚΠΦ  | 261                    | 493                    | 101                    | 47                     | (2.177)                |
| % επί του κύκλου εργασιών  | 4,21%                  | 6,03%                  | 1,38%                  | 0,64%                  | (44,88%)               |
| ΚΜΦ & μετά Δικαιωμάτων<br>Μειοψηφίας   | (1,449)                | 326                    | 162                    | 81                     | (2.186)                |
| % επί του κύκλου εργασιών  | (23,36%)               | 3,99%                  | 2,22%                  | 1,10%                  | (45,06%)               |

Όσον αφορά την Εταιρία, στο Α' Τρίμηνο 2006 κατέγραψε ζημιές προ φόρων ευρώ 2.177 χιλ.. Στο Β' τρίμηνο αντιστράφηκε η πορεία των αποτελεσμάτων και επιτεύχθηκε κερδοφορία ανερχόμενη σε κέρδη προ φόρων ευρώ 173 χιλ., στο Γ' τρίμηνο σε κέρδη προ φόρων ευρώ 125 χιλ., και στο Δ' Τρίμηνο σε οριακή ζημιά ευρώ 35 χιλ. Στο Α' τρίμηνο του 2007 η Εταιρία κατέγραψε κέρδη προ φόρων ευρώ 274 χιλ., ποσό που αντιστοιχεί σε ποσοστό 4,41% επί του κύκλου εργασιών της αντίστοιχης περιόδου.

Ομοίως, τα ΚΠΦΤΑ, στο Α' τρίμηνο 2006 διαμορφώθηκαν σε μείον ευρώ 1.677 χιλ., στο Β' τρίμηνο ανήλθαν σε ευρώ 418 χιλ., στο Γ' τρίμηνο σε ευρώ 517 χιλ. και στο Δ' Τρίμηνο σε ευρώ 387 χιλ. Στο Α' τρίμηνο 2007 τα ΚΠΦΤΑ της Εταιρίας ανήλθαν σε ευρώ 613 χιλ. που αντιστοιχεί σε ποσοστό 9,88% επί του κύκλου εργασιών της αντίστοιχης περιόδου.

| <b>ΕΤΑΙΡΙΑ PC SYSTEMS – Α', Β', Γ', Δ' Τρίμηνο 2006 &amp; Α' Τρίμηνο 2007</b> |                        |                        |                        |                        |                        |
|---|------------------------|------------------------|------------------------|------------------------|------------------------|
| <i>ποσά σε χιλ. ευρώ</i>  | <b>Α' Τρίμηνο 2007</b> | <b>Δ' Τρίμηνο 2006</b> | <b>Γ' Τρίμηνο 2006</b> | <b>Β' Τρίμηνο 2006</b> | <b>Α' Τρίμηνο 2006</b> |
| Πωλήσεις  | 6.201                  | 6.452                  | 7.024                  | 4.426                  | 1.748                  |
| Μικτό Κέρδος  | 2.173                  | 1.990                  | 1.962                  | 1.288                  | 656                    |
| % επί του κύκλου εργασιών   | 35,03%                 | 30,84%                 | 27,93%                 | 29,10%                 | 37,53%                 |
| ΚΠΦΤΑ   | 613                    | 387                    | 517                    | 418                    | (1.677)                |
| % επί του κύκλου εργασιών   | 9,88%                  | 6,00%                  | 7,36%                  | 9,44%                  | (95,94%)               |
| ΚΠΦ   | 274                    | (35)                   | 125                    | 173                    | (2.187)                |
| % επί του κύκλου εργασιών   | 4,41%                  | -0,54%                 | 1,78%                  | 3,91%                  | -125,11%               |

Κατά το Α' τρίμηνο 2007, η Εταιρία και ο Όμιλος παρουσίασαν αρνητικές λειτουργικές ταμειακές ροές ύψους ευρώ 2,893 χιλ., και ευρώ 2,819 χιλ. αντίστοιχα, που οφείλονται σχεδόν αποκλειστικά στην αύξηση της δραστηριότητας της Εταιρίας και των απαιτήσεων της, από την εκτέλεση υπογεγραμμένων συμβάσεων κυρίως με το Δημόσιο, οι οποίες αυξήθηκαν κατά την αντίστοιχη περίοδο κατά ευρώ 3,766 χιλ., γεγονός ενδεικτικό και της αύξησης της δραστηριότητας της Εταιρίας. Θα πρέπει πάντως να τονισθεί ότι η αύξηση αυτή των απαιτήσεων δεν δημιουργεί πρόβλημα ρευστότητας στην Εταιρία δεδομένου ότι η νέα διοίκηση εφαρμόζει το σύστημα εκχώρησης των συμβάσεων – όπως αναλύεται παρακάτω - εξασφαλίζοντας έτσι την απαραίτητη ρευστότητα για την εκτέλεση των έργων της. Ως αποτέλεσμα της μεθόδου αυτής χρηματοδότησης και παρά την σημαντική αύξηση των απαιτήσεων, η Εταιρία στο τέλος του Α' τριμήνου 2007 διατηρούσε υψηλά ρευστά διαθέσιμα που ανέρχονταν σε ευρώ 966 χιλ..

Κατά την χρήση του 2006, οι αρνητικές λειτουργικές ταμειακές ροές οφείλονταν σε μεγάλο βαθμό στις ζημιές που παρουσιάστηκαν κατά το Α' τρίμηνο 2006 (ευρώ 2.187 χιλ.), στην αποπληρωμή υποχρεώσεων έναντι τρίτων, και στην καθυστέρηση εξόφλησης των απαιτήσεων από τρίτους.

| <b>ΕΤΑΙΡΙΑ PC SYSTEMS –Α' τρίμηνο 2007 &amp; 1.1 – 31.12.2006</b> |                        |                       |
|---|------------------------|-----------------------|
| <i>ποσά σε χιλ. ευρώ</i>  | <b>Α' Τρίμηνο 2007</b> | <b>1.1-31.12.2006</b> |
| Λειτουργικές Ταμειακές Ροές                                       | (2.893)                | (5.043)               |
| Ταμειακές ροές από Επενδυτικές Δραστηριότητες                     | (22)                   | 16                    |
| Ταμειακές ροές από Χρηματοδοτικές Δραστηριότητες                  | 2.497                  | 5.277                 |
| <b>ΟΜΙΛΟΣ PC SYSTEMS –Α' τρίμηνο 2007 &amp; 1.1 – 31.12.2006</b>  |                        |                       |
| <i>ποσά σε χιλ. ευρώ</i>  | <b>Α' Τρίμηνο 2007</b> | <b>1.1-31.12.2006</b> |
| Λειτουργικές Ταμειακές Ροές                                       | (2.819)                | (5.042)               |
| Ταμειακές ροές από Επενδυτικές Δραστηριότητες                     | (22)                   | 20                    |
| Ταμειακές ροές από Χρηματοδοτικές Δραστηριότητες                  | 2.497                  | 5.301                 |
| Ταμειακές ροές από πώληση συμμετοχών (*)                          | (257)                  | 0                     |

(\*) Αφορά την πώληση της συμμετοχής της PC SYSTEMS στη "ΣΑΜΑΡΑΣ Α.Ε." και την διαφορά μεταξύ τιμής πώλησης της συμμετοχής και της αξίας βάσει έκθεσης αποτίμησης που πραγματοποιήθηκε από δύο ανεξάρτητους ορκωτούς εκτιμητές.

#### 4.3 Σχολιασμός Αποτελεσμάτων Α' Τριμήνου 2007

Στα πλαίσια της αναδιάρθρωσης των δραστηριοτήτων της, η Εταιρία ρευστοποίησε την συμμετοχή της στην ΣΑΜΑΡΑΣ Α.Ε. τον Μάιο 2007 έναντι ποσού ευρώ 425 χιλ., καθόσον η δραστηριότητα της ΣΑΜΑΡΑΣ Α.Ε. δεν ήταν συναφής με την νέα στρατηγική της PC SYSTEMS. Επίσης η PC SYSTEMS στο παρελθόν ουδόλως συμμετείχε ή επηρέαζε την διοίκηση της ΣΑΜΑΡΑΣ Α.Ε. , ενώ η συγκεκριμένη συμμετοχή, που ήταν επιλογή της προηγούμενης διοίκησης του Ομίλου Πουλιάδης, για το διάστημα που υπήρχε ελάχιστο συνείσφερε στην κερδοφορία του Ομίλου σε ενοποιημένο επίπεδο. Ως εκ τούτου η ΣΑΜΑΡΑΣ Α.Ε. για πρώτη φορά δεν συμμετείχε στα ενοποιημένα αποτελέσματα του Ομίλου την 31.3.2007, αφού, σύμφωνα με τα Διεθνή Λογιστικά Πρότυπα, η πώληση της συμμετοχής πραγματοποιήθηκε πριν από την δημοσίευση των οικονομικών αποτελεσμάτων της Εταιρίας και του Ομίλου.

Ως αποτέλεσμα της ανωτέρω μεταβίβασης τα αποτελέσματα του Ομίλου σε ενοποιημένο επίπεδο του Α' τριμήνου του 2007 δεν είναι απόλυτα συγκρίσιμα με αυτά των προηγούμενων οικονομικών καταστάσεων. Δεδομένου δε ότι οι υπόλοιπες εταιρίες που ενοποιούνται αφορούν 3 Κοινοπραξίες στις οποίες συμμετέχει η PC SYSTEMS οι οποίες, αφενός μεν ενοποιούνται με την μέθοδο της καθαρής θέσης και αφετέρου έχουν ελαχίστη δραστηριότητα καθόσον δημιουργήθηκαν πρόσφατα στα πλαίσια έργων που έχει αναλάβει η Εταιρία σε Κοινοπραξία με τρίτες εταιρίες, οι δημοσιευμένες οικονομικές καταστάσεις του Ομίλου και της Εταιρίας είναι σχεδόν όμοιες. Για τους ανωτέρω λόγους, ασφαλέστερο κριτήριο σύγκρισης των αποτελεσμάτων της Εταιρίας αποτελούν οι οικονομικές καταστάσεις σε επίπεδο Εταιρίας.

Ο Όμιλος την περίοδο 1.1-31.3.2007 κατέγραψε κέρδη προ φόρων της τάξεως των ευρώ 261 χιλ., ενώ η Εταιρία την ίδια περίοδο κατέγραψε κέρδη προ φόρων ευρώ 274 χιλ.. Τα ΚΠΦΤΑ διαμορφώθηκαν σε ευρώ 613 χιλ. για τον Όμιλο και την Εταιρία. Σε επίπεδο Κερδών μετά από φόρους, ο Όμιλος και η Εταιρία παρουσίασαν ζημιά ύψους ευρώ 1.452 χιλ. και ευρώ 1.507 χιλ. αντίστοιχα που οφείλεται κατά κύριο λόγο στις φορολογικές υποχρεώσεις που προέκυψαν αποτελέσματα φορολογικού έλεγχου των χρήσεων 2000-2005 που ολοκληρώθηκε τον Απρίλιο 2007 και που ανήλθαν στο ύψος των ευρώ 1.713 χιλ., επιβαρύνοντας αντίστοιχα τα αποτελέσματα της περιόδου. Θα πρέπει να τονιστεί ότι οι φορολογικές αυτές επιβαρύνσεις δεν πρόκειται να επαναληφθούν στο

μέλλον (one-off charges) αφού η Εταιρία είναι πλέον φορολογικά ελεγμένη μέχρι και την χρήση του 2005 και η νέα διοίκηση λαμβάνει κάθε μέτρο για την δημιουργία επαρκών προβλέψεων έναντι ενδεχόμενου φορολογικού ελέγχου των χρήσεων μετά το 2005.

| ποσά σε ευρώ                | ΟΜΙΛΟΣ        | ΕΤΑΙΡΙΑ       |
|-----------------------------|---------------|---------------|
|                             | 1.1-31.3.2007 | 1.1-31.3.2007 |
| Πωλήσεις                    | 6.201.545     | 6.201.545     |
| Μικτό Κέρδος                | 2.173.242     | 2.173.242     |
| (% επί του Κύκλου εργασιών) | 35,04%        | 35,04%        |
| EBITDA                      | 613.142       | 613.142       |
| (% επί του Κύκλου εργασιών) | 9,89%         | 9,89%         |
| ΚΠΦ                         | 260.695       | 274.488       |
| (% επί του Κύκλου εργασιών) | 4,21%         | 4,43%         |
| ΚΜΦ                         | (1.452.300)   | (1.507.452)   |
| (% επί του Κύκλου εργασιών) | -23,41%       | -24,30%       |

Από την σύγκριση των αποτελεσμάτων του Ομίλου και της Εταιρίας κατά το Α' Τρίμηνο του 2007 σε σχέση με το αντίστοιχο τρίμηνο του 2006 είναι εμφανής η σημαντική βελτίωση τόσο σε επίπεδο κύκλου εργασιών όσο και κερδοφορίας.

Οι πωλήσεις της Εταιρίας (και του Ομίλου) ανήλθαν σε ευρώ 6.202 χιλ., έναντι ευρώ 1.748 χιλ., κατά το αντίστοιχο διάστημα του 2006 παρουσιάζοντας αύξηση 255%. Αντίστοιχα σε ενοποιημένο επίπεδο οι πωλήσεις κατά το Α' Τρίμηνο 2006 είχαν ανέλθει σε ευρώ 4.851 χιλ., περιλαμβάνοντας και τις πωλήσεις της ΣΑΜΑΡΑΣ Α.Ε. που ενοποιήθηκαν μέχρι και το Δ' Τρίμηνο του 2006. Ο κατωτέρω πίνακας παρουσιάζει την εξέλιξη βασικών μεγεθών αποτελεσμάτων του Α' τριμήνου 2007 σε σχέση με το Α' τρίμηνο 2006 και καταδεικνύει τη σημαντική βελτίωση της δραστηριότητας και της κερδοφορίας της PC SYSTEMS, καθώςον αφορά και συγκρίσιμα μεγέθη.

| ΕΤΑΙΡΙΑ PC SYSTEMS – Σύγκριση Α' τρίμηνο 2007 με Α' τρίμηνο 2006 |                 |                 |   |
|--|-----------------|-----------------|---|
| ποσά σε χιλ. ευρώ  | Α' Τρίμηνο 2007 | Α' Τρίμηνο 2006 | Δ%<br>Α' Τρίμηνο 2007/<br>Α' Τρίμηνο 2006 |
| Πωλήσεις   | 6.201           | 1.748           | 255%                                      |
| Μικτό Κέρδος   | 2.173           | 656             | 231%                                      |
| % επί του κύκλου εργασιών  | 35,03%          | 37,53%          |   |
| ΚΠΦΤΑ  | 613             | (1.677)         | Κερδοφορία έναντι Ζημίας                  |
| % επί του κύκλου εργασιών  | 9,88%           | (95,94%)        |   |
| ΚΠΦ  | 274             | (2.187)         | Κερδοφορία έναντι Ζημίας                  |
| % επί του κύκλου εργασιών  | 4.41%           | -125,11%        |   |

Σημαντικότερο όμως στοιχείο αποτελεί η αναστροφή των αποτελεσμάτων της Εταιρίας από την στιγμή που ανέλαβε η νέα διοίκηση και άλλαξε το ιδιοκτησιακό καθεστώς της Εταιρίας, όπως αυτή παρουσιάζεται στην ανάλυση της κερδοφορίας της Εταιρίας ανά τρίμηνο ανωτέρω και που καταδεικνύει συνεχώς αυξανόμενη κερδοφορία. Επίσης θα πρέπει να τονισθεί ότι η φύση της δραστηριότητας της Εταιρίας και η σημαντική εμπλοκή της σε ολοκληρωμένα έργα του Δημόσιου τομέα παραδοσιακά δημιουργεί επιτάχυνση ολοκλήρωσης και τιμολόγησης έργων κατά το δεύτερο ήμισυ κάθε έτους και κατά συνέπεια αύξησης του κύκλου εργασιών και της κερδοφορίας κατά το Γ' και ιδιαίτερα το Δ' τρίμηνο κάθε έτους.



#### 4.4 Ενέργειες που έγιναν από την Εταιρία σχετικά με την ενίσχυση της βιωσιμότητάς της

Η νέα Διοίκηση, στο σχετικά μικρό χρονικό διάστημα που έχει μεσολαβήσει από την αλλαγή ιδιοκτησιακού καθεστώτος, όσον αφορά στη βελτίωση της οικονομικής κατάστασης, της ανταγωνιστικότητας, και της συνολικής βιωσιμότητας της Εταιρίας, έχει προβεί στα ακόλουθα:

1. Ενέργειες με στόχο την ενίσχυση του ανεκτέλεστου υπόλοιπου ώστε τα τρέχοντα υπογεγραμμένα έργα σε συνδυασμό με νέα στα οποία στοχεύει η Εταιρία να εξασφαλίσουν την επίτευξη κερδοφόρων αποτελεσμάτων στο μέλλον.
2. Ενέργειες με στόχο τον περιορισμό και την διαχείριση του δανεισμού. Στόχος είναι ο περιορισμός του κόστους εξυπηρέτησης του χρέους το οποίο επιβαρύνει τα αποτελέσματα, την μείωση του επιχειρηματικού ρίσκου μέσω της ορθολογικότερης κατανομής του δανεισμού και της μεθόδου εκχώρησης συμβάσεων (μορφή factoring) την οποία έχει εφαρμόσει η νέα διοίκηση.
3. Ενέργειες με στόχο τον εξορθολογισμό των δαπανών και εξόδων στα πλαίσια της βελτίωσης της ανταγωνιστικότητας και κερδοφορίας της Εταιρίας.
4. Ενέργειες με στόχο την περαιτέρω ενίσχυση της μελλοντικής βιωσιμότητας της Εταιρίας, μέσω αύξησης μετοχικού κεφαλαίου με μετρητά, αμέσως μετά την επαναδιαπραγμάτευση των μετοχών της Εταιρίας στο Χρηματιστήριο Αθηνών.

##### 4.4.1 Διατήρηση Υψηλού Ανεκτέλεστου Υπόλοιπου

Σήμερα (Μάιος 2007), το ανεκτέλεστο υπόλοιπο της Εταιρίας συνολικά (ιδιωτικά και δημόσια έργα) φτάνει τα ευρώ 32,06 εκατ., που είναι το υψηλότερο όλων των εποχών στην ιστορία της Εταιρίας.

Τα έργα τα οποία αφορούν το Δημόσιο (άμεσο ή ευρύτερο) έχουν υπογραφεί κυρίως με την Κοινωνία της Πληροφορίας (ΚΤΠ), αλλά και δημόσιες υπηρεσίες όπως οι ΔΙΑΔΗΜΟΤΙΚΕΣ ΠΥΛΕΣ, το ΠΕΣΥΠ ΘΕΣΣΑΛΙΑΣ, τα ΕΛΤΑ, το ΕΛΕΓΚΤΙΚΟ ΣΥΝΕΔΡΙΟ, ο ΟΠΕΠ, η ΕΠΟ κλπ. Το χαρακτηριστικό των δημοσίων έργων είναι ο μεγάλος χρόνος αποπεράτωσης σε σχέση με τα ιδιωτικά. Το σύνολο του ανεκτέλεστου υπόλοιπου του Δημοσίου Τομέα ανέρχεται στα ευρώ 25,06 εκ. Το ποσό αυτό αφορά κατά βάση υπηρεσίες που ενέχουν υψηλά περιθώρια κέρδους.

| <b>ΑΝΕΚΤΕΛΕΣΤΟ ΥΠΟΛΟΙΠΟ (BACKLOG) ΕΡΓΩΝ PC SYSTEMS ΤΗΝ 31.5.2007</b> |                                  |                        |                             |                          |
|--|----------------------------------|------------------------|-----------------------------|--------------------------|
| <b>ΔΗΜΟΣΙΟΣ ΤΟΜΕΑΣ (ποσά σε ευρώ)</b>                                |                                  |                        |                             |                          |
| <b>A/A</b>   | <b>Έργο</b>                      | <b>Τίμημα Σύμβασης</b> | <b>Backlog Τιμολογήσεων</b> | <b>% επί του Συνόλου</b> |
| 1  | ΔΙΑΔΗΜΟΤΙΚΕΣ ΠΥΛΕΣ               | 5.400.000              | 5.400.000                   | 21,55%                   |
| 2  | ΠΕΣΥΠ ΘΕΣΣΑΛΙΑΣ                  | 1.950.000              | 1.950.000                   | 7,78%                    |
| 3  | ΕΛΕΓΚΤΙΚΟ ΣΥΝΕΔΡΙΟ               | 5.431.978              | 30.000                      | 0,12%                    |
| 4  | Ε.Λ.Α.                           | 309.030                | 45.000                      | 0,18%                    |
| 5  | ΕΛΤΑ                             | 210.000                | 210.000                     | 0,84%                    |
| 6  | ΟΠΕΠ                             | 2.350.000              | 2.350.000                   | 9,38%                    |
| 7  | ΕΚΠΑ                             | 97.917                 | 12.000                      | 0,05%                    |
| 8  | WAN Option                       | 1.100.406              | 60.000                      | 0,24%                    |
| 9  | ΚΟΕΠ για Υπ. Οικονομικών         | 331.000                | 256.000                     | 1,02%                    |
| 10   | ΕΠΟ – (υπεργολαβία από OPENTECH) | 14.750.000             | 14.750.000                  | 58,85%                   |
| <b>ΣΥΝΟΛΟ</b>  |                                  | <b>31.930.331</b>      | <b>25.063.000</b>           | <b>100%</b>              |

Το ανεκτέλεστο υπόλοιπο στα ιδιωτικά έργα, αφορά όσα έχουν υπογραφεί με μεγάλες και αναγνωρίσιμες ιδιωτικές Ελληνικές και πολυεθνικές εταιρίες όπως Tellas, Dell, ON Telecoms, Sita IBM, ΔΙΕΘΝΗΣ ΑΕΡΟΛΙΜΕΝΑΣ κ.α. Τα ιδιωτικά έργα είναι συνήθως ταχείας ολοκλήρωσης με περαιτέρω ανάθεση νέων. Εκτός από τα συμβάσεις συντήρησης ή υποστήριξης που είναι μακροχρόνια σε διάρκεια εκτέλεσης.

Πιο συγκεκριμένα, τόσο τα έργα όσο και το ανεκτέλεστο υπόλοιπο του ιδιωτικού τομέα που φθάνει τα ευρώ 7 εκ. περιγράφονται στον ακόλουθο πίνακα.

| <b>ΑΝΕΚΤΕΛΕΣΤΟ ΥΠΟΛΟΙΠΟ (BACKLOG) ΕΡΓΩΝ PC SYSTEMS ΤΗΝ 31.5.2007</b> |                |                         |                             |                          |
|--|----------------|-------------------------|-----------------------------|--------------------------|
| <b>ΙΔΙΩΤΙΚΟΣ ΤΟΜΕΑΣ (ποσά σε ευρώ)</b>                               |                |                         |                             |                          |
| <b>A/A</b>   | <b>Έργο</b>    | <b>Τίμημα Προσφοράς</b> | <b>Backlog Τιμολογήσεων</b> | <b>% επί του Συνόλου</b> |
| 1  | ΜΙΚΡΑ ΕΡΓΑ     | 1.000.000               | 1.000.000                   | 14,28%                   |
| 2  | SITA           | 2.500.000               | 2.000.000                   | 28,56%                   |
| 3  | ΔΙΕΘΝΗΣ ΑΕΡΟΛ. | 2.150.000               | 2.150.000                   | 30,71%                   |
| 4  | ΤΕΛΛΑΣ         | 1.200.000               | 1.200.000                   | 17,14%                   |
| 5  | DELL           | 200.000                 | 200.000                     | 2,87%                    |
| 6  | ON TELECOMS    | 3.250.000               | 250.000                     | 3,57%                    |
| 7  | IBM            | 200.000                 | 200.000                     | 2,87%                    |
| <b>ΣΥΝΟΛΟ</b>  |                | <b>10.500.000</b>       | <b>7.000.000</b>            | <b>100,00%</b>           |

Επιπλέον, υπάρχουν έργα συνολικής αξίας ευρώ 14,75 εκ., τα οποία βρίσκονται σε φάση κατακύρωσης, όπως φαίνεται συνοπτικά και στον πίνακα που ακολουθεί.

| <b>ΕΡΓΑ ΣΕ ΦΑΣΗ ΚΑΤΑΚΥΡΩΣΗΣ</b> |                      |                     |
|---------------------------------|----------------------|---------------------|
| <b>A/A</b>                      | <b>ΕΡΓΟ</b>          | <b>ποσά σε ευρώ</b> |
| 1                               | ΕΡΓΑ ΔΗΜΟΣΙΟΥ ΤΟΜΕΑ  | 11.750.000          |
| 2                               | ΕΡΓΑ ΙΔΙΩΤΙΚΟΥ ΤΟΜΕΑ | 3.000.000           |
| <b>ΣΥΝΟΛΟ</b>                   |                      | <b>14.750.000</b>   |

Επίσης η PC SYSTEMS συμμετέχει σήμερα μόνη της ή σε κοινοπραξίες με άλλες εταιρίες σε διαγωνισμούς για νέα έργα συνολικού προϋπολογισμού ευρώ 50,8 εκατ., και έτσι εύλογα αναμένει το ανεκτέλεστο υπόλοιπο των συμβάσεων της να αυξηθεί περαιτέρω, ανάλογα με την κατάληξη τους. Από τα ανωτέρω συμπεραίνεται ότι ακόμη και σε περίπτωση που κάποιο ποσοστό από τα έργα που βρίσκονται σε φάση κατακύρωσης δεν κατακυρωθούν τελικά στην Εταιρία, η συμβολή τους στην μελλοντική ανάπτυξη και στην οικονομική κατάσταση της Εταιρίας δεν θα είναι καθοριστική, καθώς ήδη διαθέτει υψηλό ανεκτέλεστο υπόλοιπο που διασφαλίζει την δραστηριότητά της στα επόμενα έτη και επιπλέον συμμετέχει με αυξανόμενους ρυθμούς σε διαγωνισμούς για νέα έργα.

Είναι ιδιαίτερα σημαντικό να σημειωθεί ότι από το ανεκτέλεστο των συμβάσεων συνολικού ύψους ευρώ 32,06 εκατ., συμβάσεις ύψους περίπου ευρώ 27 εκατ. αφορούν παροχή υπηρεσιών (π.χ. Service Level Agreements – SLAs), οι οποίες ενέχουν σημαντικά περιθώρια κέρδους, καθόσον δεν απαιτούν επιπλέον κόστος για την Εταιρία υπό μορφή αγοράς μηχανολογικού εξοπλισμού. Επιπλέον οι συμβάσεις αυτές είναι σε μεγάλο βαθμό ανανεώσιμες (revolving) με αποτέλεσμα να αναμένεται ότι θα δημιουργήσουν περαιτέρω έσοδα και κέρδη στο μέλλον, προοπτική που δεν περιλαμβάνεται στις παρούσες προβλέψεις.



Το γεγονός αυτό είναι χαρακτηριστικό της έμφασης του είδους των έργων που δίνει η νέα διοίκηση που έχει προσαρμοστεί σε μία πολιτική επιλεκτικής ανάληψης έργων (selective project undertaking), με σκοπό τα έργα τα οποία αναλαμβάνει να της αποφέρουν υψηλότερο μικτό περιθώριο κέρδους και ως εκ τούτου υψηλότερη κερδοφορία.

Για τον λόγο αυτό η κερδοφορία της Εταιρίας αναμένεται να συνεχίσει να βαίνει αυξανόμενη στα επόμενα έτη (2007 και 2008), αφού οι συμβάσεις αυτές βάσει προγραμματισμού προβλέπεται να ολοκληρωθούν μέσα στα δύο επόμενα έτη.

#### 4.4.2 Τραπεζικός Δανεισμός

Η Εταιρία προχώρησε σε αύξηση των δανειακών της υποχρεώσεων κατά τη χρονική περίοδο Μαρτίου 2006–Μαρτίου 2007, ώστε να μπορέσει να αντεπεξέλθει στην εκτέλεση έργων μεγάλου μεγέθους και κόστους τα οποία έχει αναλάβει για λογαριασμό κυρίως του Δημόσιου Τομέα. Την 31.3.2007 ο τραπεζικός δανεισμός της Εταιρίας ανήλθε σε ευρώ 17,3 εκατ., έναντι ευρώ 9,1 εκατ. την 31.3.2006, και διακρίνονται στις ακόλουθες κατηγορίες.

##### 1. Δάνεια με εκχώρηση συμβάσεων έργων (τύπου factoring)

Δάνεια ύψους ευρώ 8,1 εκ., όπως διαμορφώνονται την 31.3.2007, έχουν αποκτηθεί με τη μέθοδο «εκχώρησης συμβάσεων έργων» σε κάλυψη 110%. Με τη μέθοδο της «εκχώρησης συμβάσεων έργων» την οποία χρησιμοποιεί η Εταιρία για τα έργα τα οποία αναλαμβάνει, δεν επηρεάζονται οι ταμειακές ροές της. Τα χρηματικά ποσά τα οποία απαιτούνται για την έναρξη και αποπεράτωση του κάθε έργου, εκταμιεύονται από την εκάστοτε τράπεζα άμεσα, μετά την υπογραφή της σύμβασης έργου. Τα ποσά αυτά χρησιμοποιούνται για την αποπληρωμή των προμηθευτών τους οποίους έχει επιλέξει η Εταιρία για το συγκεκριμένο έργο και των σχετικών υποχρεώσεων οι οποίες απορρέουν από αυτό. Δηλαδή το κόστος των έργων αποπληρώνεται από το «προϊόν της εκχώρησης».

Η ανωτέρω πρακτική την οποία ακολουθεί η Εταιρία, έχει το πλεονέκτημα ότι σε περίπτωση τυχόν καθυστέρησης, εκ μέρους των πελατών - Ιδιωτών ή Δημοσίου - αποπληρωμής των έργων, δεν δημιουργείται αρνητική επίδραση στην ταμειακή ρευστότητα της Εταιρίας.

Σε περίπτωση ενδεχόμενης καθυστέρησης πληρωμών, η Εταιρία επηρεάζεται μόνον όσον αφορά στα χρηματοοικονομικά της έξοδα, λόγω της εξακολούθησης πληρωμής τόκων για όσο διάστημα καθυστερεί η αποπληρωμή από τους πελάτες. Σημειώνεται ότι η Εταιρία χρεώνεται από τις τράπεζες με επιτόκιο «Euribor + 1,00%», το οποίο χαρακτηρίζεται ως ιδιαίτερα χαμηλό στην παρούσα περίοδο. Ως γνωστόν, είναι πρακτική των τραπεζών να χορηγούν δάνεια με χαμηλά επιτόκιο σε εταιρίες με αντίστοιχα χαμηλό πιστωτικό κίνδυνο. Ως εκ τούτου, η παροχή του συγκεκριμένου προνομιακού επιτοκίου προς την Εταιρία, αποτελεί ένδειξη της εμπιστοσύνης των συγκεκριμένων τραπεζών προς την χρηματοοικονομική κατάσταση της Εταιρίας.

Εκ των ανωτέρω διαφαίνεται πως δεν υφίσταται θέμα αδυναμίας αποπληρωμής των υποχρεώσεων της Εταιρίας ή/και στη ρευστότητα της.

Με βάση τα παραπάνω, σύμφωνα με εκτίμηση της Εταιρίας, αναμένεται ταχεία αποπληρωμή μέρους των δανείων λόγω αποπεράτωσης και αποπληρωμής των εκχωρηθέντων έργων, αφού αφορούν **γεγεννημένες απαιτήσεις** της Εταιρίας.

Το σύνολο του εν λόγω δανειακού ποσού ανέρχονταν την 31.3.2007 σε ευρώ 8,1 εκ. ενώ μέχρι το τέλος του 2007 το υπόλοιπο αυτό βάσει του προγράμματος πληρωμών των εκχωρημένων συμβάσεων αναμένεται να έχει μειωθεί σε ευρώ 2,1 εκατ, ήτοι κατά ευρώ 6 εκατ. ή 74% του υπολοίπου κατά την 31.3.2007. Η αποπληρωμή ανά μήνα για τους μήνες Απρίλιο 2007- Δεκέμβριο 2007 αποτυπώνεται στον παρακάτω πίνακα, ενώ ήδη μέχρι την 31.5.2007 είχαν αποπληρωθεί οι προβλεπόμενες πληρωμές για τους μήνες Απρίλιο και Μάιο 2007 σύμφωνα με το επισυναπτόμενο χρονοδιάγραμμα.

| ποσά σε χιλ. ευρώ                                   | Απρ.<br>2007 | Μάιος<br>2007 | Ιούν.<br>2007 | Ιουλ.<br>2007 | Αυγ.<br>2007 | Σεπτ.<br>2007 | Οκτ.<br>2007 | Νοέμ.<br>2007 | Δεκ.<br>2007 |
|---|--------------|---------------|---------------|---------------|--------------|---------------|--------------|---------------|--------------|
| Πληρωμές Δανείων από Ολοκληρωμένα Έργα (εκχωρημένα) | 650          | 211           | 1.150         | 2.000         | 0            | 1.574         | 0            | 428           | 0            |
| % επί του υπολοίπου Δανείων με Εκχώρηση Έργου       | 8,0%         | 2,6%          | 14,1%         | 24,6%         | 0%           | 19,4%         | 0%           | 5,3%          | 0%           |

Πιο συγκεκριμένα, η αποπληρωμή έχει προγραμματιστεί από την Εταιρία ως εξής:

| ΑΠΟΠΛΗΡΩΜΗ ΔΑΝΕΙΣΜΟΥ |                    |                    |                  |  | Πληρωμές Δανείων<br>από Ολοκληρωμένα Έργα (εκχωρημένα) |
|----------------------|--------------------|--------------------|------------------|--|--|
| Απρίλιος 2007        | ΕΡΓΟ               |                    |                  |  | Ευρώ 650 χιλ.  |
|                      | ON TELECOMS        | TELLAS             |                  |  |  |
|                      | ΠΟΣΟ ΑΠΟΠΛΗΡΩΜΗΣ   |                    |                  |  |  |
|                      | Ευρώ 500 χιλ.      | Ευρώ 150 χιλ.      |                  |  |  |
| Μάιος 2007           | ΕΡΓΟ               |                    |                  |  | Ευρώ 211 χιλ.  |
|                      | ON TELECOMS        | ΤΕΙ ΠΕΙΡΑΙΑ        |                  |  |  |
|                      | ΠΟΣΟ ΑΠΟΠΛΗΡΩΜΗΣ   |                    |                  |  |  |
|                      | Ευρώ 106 χιλ.      | Ευρώ 105 χιλ.      |                  |  |  |
| Ιούνιος 2007         | ΕΡΓΟ               |                    |                  |  | Ευρώ 1.150 χιλ.  |
|                      | ΤΕΛΛΑΣ             | ΕΛΕΓΚΤΙΚΟ ΣΥΝΕΔΡΙΟ |                  |  |  |
|                      | ΠΟΣΟ ΑΠΟΠΛΗΡΩΜΗΣ   |                    |                  |  |  |
|                      | Ευρώ 150 χιλ.      | Ευρώ 1.000 χιλ.    |                  |  |  |
| Ιούλιος 2007         | ΕΡΓΟ               |                    |                  |  | Ευρώ 2.000 χιλ   |
|                      | ON TELECOMS        | ΠΕΣΥΠ ΙΟΝΙΩΝ ΝΗΣΩΝ |                  |  |  |
|                      | ΠΟΣΟ ΑΠΟΠΛΗΡΩΜΗΣ   |                    |                  |  |  |
|                      | Ευρώ 1,600 χιλ.    | Ευρώ 400 χιλ.      |                  |  |  |
| Σεπτέμβριος 2007     | ΕΡΓΟ               |                    |                  |  | Ευρώ 1.574 χιλ   |
|                      | ΕΘΝΙΚΟ ΔΗΜΟΤΟΛΟΓΙΟ | ΥΠ. ΠΑΙΔΕΙΑΣ       | ΥΠΑ – WAN OPTION |  |  |
|                      | ΠΟΣΟ ΑΠΟΠΛΗΡΩΜΗΣ   |                    |                  |  |  |
|                      | Ευρώ 314 χιλ.      | Ευρώ 160 χιλ.      | Ευρώ 1.100 χιλ.. |  |  |
| Νοέμβριος 2007       | ΕΡΓΟ               |                    |                  |  | Ευρώ 428 χιλ.  |
|                      | ΠΕΣΥΠ ΙΟΝΙΩΝ ΝΗΣΩΝ |                    |                  |  |  |
|                      | ΠΟΣΟ ΑΠΟΠΛΗΡΩΜΗΣ   |                    |                  |  |  |
|                      | Ευρώ 428 χιλ.      |                    |                  |  |  |
| ΣΥΝΟΛΟ ΑΠΟΠΛΗΡΩΜΗΣ   |                    |                    |                  |  | Ευρώ 6.013 χιλ.  |

## 2. Δάνεια με εγγύηση καταθέσεων μετόχων έναντι μελλοντικής αύξησης μετοχικού κεφαλαίου

Για την περαιτέρω ενίσχυση της χρηματοοικονομικής της διάρθρωσης και της ανάπτυξης των εργασιών, η Εταιρία προγραμματίζει αύξηση μετοχικού κεφαλαίου ύψους ευρώ 6 εκατ., που θα πραγματοποιηθεί αμέσως μετά την άρση της αναστολή της διαπραγμάτευσης των μετοχών της. Σχετική αναφορά για την προγραμματιζόμενη αύξηση του μετοχικού κεφαλαίου γίνεται κατωτέρω στην ενότητα 4.4.4..

Άτομα συμφερόντων του κ. Γεώργιου Οικονόμου έχουν ήδη καταθέσει το ποσόν των ευρώ 2,95 εκατ. έναντι της προγραμματιζόμενης αυτής αύξησης με σκοπό την ενίσχυση της καθαρής θέσης και της ρευστότητας της Εταιρίας προκειμένου αυτή να συνεχίσει την αναπτυξιακή της πορεία. Με αυτό τον τρόπο ο κύριος μέτοχος αποδεικνύει και έμπρακτα την υποστήριξή του στην Εταιρία και την Διοίκησή της.

Έναντι της μελλοντικής αύξησης του μετοχικού κεφαλαίου, και με εγγύηση την κατάθεση αυτή, η Εταιρία έχει συνάψει τραπεζικό δανεισμό ύψους από την Εμπορική Τράπεζα του οποίου το υπόλοιπο την 31.3.2007 ανέρχονταν σε ευρώ 2 εκατ.. Ο δανεισμός αυτός πρόκειται να αποπληρωθεί με την ολοκλήρωση της προγραμματισμένης αύξησης του μετοχικού κεφαλαίου και την πιστοποίηση των νέων κεφαλαίων.

## 3. Δάνεια παλαιάς διοίκησης διακανονισμένα και ρυθμισμένα

Πέραν των ανωτέρω δανείων τα οποία είναι εξασφαλισμένα είτε με εκχώρηση συμβάσεων είτε με καταθέσεις μετόχων έναντι μελλοντικής αύξησης μετοχικού κεφαλαίου, η Εταιρία την 31.3.2007 είχε υπόλοιπα τραπεζικών δανείων ύψους ευρώ 7,2 εκ., τα οποία προέρχονται από την προηγούμενη διοίκηση. Τα δάνεια αυτά έχουν ρυθμιστεί και διακανονιστεί με τις αντίστοιχες τράπεζες για αποπληρωμή σε τέσσερα (4) έτη. Η αποπληρωμή των δανείων αυτών πραγματοποιείται σύμφωνα με τις ρυθμίσεις τους και εξυπηρετούνται κανονικά.

Χαρακτηριστικά σημειώνεται ότι το Μάιο του 2006, περίοδος κατά την οποία ανέλαβε η νέα διοίκηση, εκκρεμούσαν δάνεια ύψους ευρώ 9,2 εκ. Τα δάνεια αυτά την 31.3.2007 μειώθηκαν σε ευρώ 7,2 εκ., ενώ την 30.5.2007 το υπόλοιπο αυτό είχε περαιτέρω μειωθεί σε ευρώ 7,1 εκατ., βάσει του συμφωνηθέντος προγράμματος αποπληρωμής. Σύμφωνα με τον διακανονισμό των δανείων αυτών το υπόλοιπο στο τέλος του 2007 θα ανέρχεται σε ευρώ 5,1 εκ..

Η ανάλυση των ανωτέρω δανείων και των ρυθμίσεων αποπληρωμής τους στους επόμενους μήνες παρατίθεται στον κατωτέρω πίνακα.

| ποσά σε χιλ. ευρώ | ΔΙΑΚΑΝΟΝΙΣΜΟΣ ΠΑΛΑΙΩΝ ΔΑΝΕΙΩΝ – ΥΠΟΛΟΙΠΑ κατά την 31.3.2007      |               |                |               |               |               |               |               | ΣΥΝΟΛΟ |
|-------------------|--|---------------|----------------|---------------|---------------|---------------|---------------|---------------|--------|
| EUROBANK          | 6/2007<br>300  | 7/2007<br>250 | 12/2007<br>200 | 7/2008<br>150 | 1/2009<br>150 | 7/2009<br>205 | 1/2010<br>150 | 7/2010<br>268 | 1.673  |
| ΠΕΙΡΑΙΩΣ          | 34 μηνιαίες δόσεις x ευρώ 67.142 από 1.4.2007 έως 1.1.2010       |               |                |               |               |               |               |               | 2.283  |
| ΕΜΠΟΡΙΚΗ          | 13 τριμηνιαίες δόσεις x ευρώ 249.852 από 30.5.2007 έως 30.5.2010 |               |                |               |               |               |               |               | 3.248  |
|                   | ΣΥΝΟΛΟ   |               |                |               |               |               |               |               | 7.204  |

Όπως προκύπτει από τα ανωτέρω, ο τραπεζικός δανεισμός της Εταιρίας, παρόλο που αυξήθηκε μεταξύ 31.3.2006–31.3.2007 κατά ευρώ 8,2 εκατ., οφείλεται εν πολλοίς σε χρηματοδότηση συμβάσεων, μέσω της μεθόδου της εκχώρησης συμβάσεων, και δεν θα επηρεάσει την ρευστότητα της Εταιρίας, καθώς θα μειώνεται σύμφωνα με τις πληρωμές των συμβάσεων αυτών, και σε δάνεια με εγγύηση καταθέσεων μετόχων έναντι μελλοντικής αύξησης του μετοχικού κεφαλαίου της Εταιρίας που θα αποπληρωθούν με την ολοκλήρωση της αύξησης.

Συμπερασματικά, όσον αφορά στην προηγηθείσα ανάλυση, με βάση τα προσφατά οικονομικά στοιχεία αλλά και την βελτιούμενη, όπως προβλέπεται, αναπτυξιακή πορεία της Εταιρίας, η Εταιρία είναι σε θέση να καλύψει τις υποχρεώσεις της, καθώς διαθέτει επάρκεια ρευστότητας και κεφαλαίων κίνησης. Σημειώνεται ότι σύμφωνα με στοιχεία 31.3.2007, η Εταιρία διέθετε ρευστά διαθέσιμα ύψους ευρώ 966 χιλ.

Συγκεκριμένα αναφέρεται ότι τα προβλεπόμενα έσοδα της Εταιρίας από ολοκληρωμένες εργασίες για την περίοδο Ιούνιος - Σεπτέμβριος 2007, εκτιμώνται σε ευρώ 7,8 εκατ., ενώ τα έξοδα για την αντίστοιχη περίοδο, συμπεριλαμβανομένων όλων των προμηθευτών και των λειτουργικών εξόδων (πριν από την εξυπηρέτηση των τραπεζικών δανείων που έχουν ρυθμιστεί με τις τράπεζες), εκτιμώνται σε ευρώ 5,7 εκατ.. Για την περίοδο Οκτώβριος-Δεκέμβριος 2007, η καθαρή ρευστότητα της Εταιρίας προβλέπεται να αυξηθεί περαιτέρω κατά ευρώ 2,5 εκατ., καθώς τα προβλεπόμενα έσοδα της περιόδου αυτής αφορούν κυρίως συμβάσεις παροχής υπηρεσιών και υψηλής προστιθέμενης αξίας. Υπογραμμίζεται ότι το ποσόν αυτό αφορά καθαρή ρευστότητα που θα ενισχύσει το ταμείο της Εταιρίας εφόσον έχουν αφαιρεθεί τα λειτουργικά έξοδα της Εταιρίας αλλά και αποπληρωθεί στις τράπεζες το ποσό που αναλογεί από την εκχώρηση των αντιστοίχων συμβάσεων, σύμφωνα με τα όσα αναφέρονται ανωτέρω στην Παράγραφο 4.4.2. Επιπλέον από την προγραμματιζόμενη πώληση της συμμετοχής της Εταιρίας στην εταιρία ΠΑΝΟΥ Α.Ε.Β.Ε., η Εταιρία αναμένεται να εισπράξει ποσό ανώτερο του εγγεγραμμένου στα βιβλία της (ευρώ 988.232), το οποίο θα αποπληρώσει έναν αντίστοιχο ποσό των διακανονισθέντων δανείων με την τράπεζα Eurobank.

Θα πρέπει να σημειωθεί ότι οι ανωτέρω προβλέψεις δεν λαμβάνουν υπόψη έσοδα από οποιοδήποτε νέο έργο που η Εταιρία θα αναλάβει στο μέλλον, αλλά επίσης και το γεγονός ότι, καθώς η Εταιρία επικεντρώνεται πλέον σε έργα έμφασης παροχής υπηρεσιών και υψηλότερου περιθωρίου κέρδους, η ρευστότητά της θα βαίνει αυξανόμενη, αφού θα μειώνεται η εξάρτησή της από προμηθευτές ενώ το κόστος των υπηρεσιών της είναι ήδη ενσωματωμένο στο λειτουργικό της κόστος, καθώς αφορά κόστος προσωπικού.

Επιπροσθέτως, με τη συνολικά θετική πορεία της Εταιρίας, η σχεδιαζόμενη αύξηση μετοχικού κεφαλαίου θα παράσχει τη δυνατότητα στην Εταιρία να ενισχύσει την κεφαλαιακή της βάση περαιτέρω και να βελτιώσει τη σχέση ιδίων προς ξένα κεφάλαια, καθώς και την εν γένει ρευστότητά της.

#### 4.4.3 Εξορθολογισμός Δαπανών και Εξόδων

Η Εταιρία ακολουθώντας μια πολιτική εξορθολογισμού των εξόδων της, προχώρησε σε μείωση της τάξης του 18% μεταξύ 31.12.2005 και 31.3.2007 όσον αφορά το προσωπικό της, ήτοι από 194 άτομα την 31.12.2005 σε 168 άτομα την 31.12.2006 και σε περαιτέρω μείωση σε 159 άτομα την 31.3.2007.

Ο ακόλουθος πίνακας αποτυπώνει τη μείωση του προσωπικού σε όλα τα επίπεδα της Εταιρίας.

|                   | ΠΡΟΣΩΠΙΚΟ ΕΤΑΙΡΙΑΣ 31.12.2005 |           |            | ΠΡΟΣΩΠΙΚΟ ΕΤΑΙΡΙΑΣ 31.3.2007 |           |            |
|-------------------|-------------------------------|-----------|------------|------------------------------|-----------|------------|
|                   | ΚΕΝΤΡΙΚΑ                      | ΥΠ/ΜΑ     | ΣΥΝΟΛΟ     | ΚΕΝΤΡΙΚΑ                     | ΥΠ/ΜΑ     | ΣΥΝΟΛΟ     |
| Διοίκηση          | 21                            | 6         | 27         | 22                           | 5         | 27         |
| Εμπορικό Τμήμα    | 38                            | 7         | 45         | 30                           | 4         | 34         |
| Τεχνική Διεύθυνση | 113                           | 9         | 122        | 93                           | 5         | 98         |
| <b>Σύνολο</b>     | <b>172</b>                    | <b>22</b> | <b>194</b> | <b>145</b>                   | <b>14</b> | <b>159</b> |

Η μείωση αυτή του αριθμού του προσωπικού της Εταιρίας επέφερε και την αντίστοιχη μείωση στο κόστος του προσωπικού, το οποίο ανήλθε το 2006 σε ευρώ 4,76 εκ., έναντι ευρώ 5,84 εκ. το 2005, παρουσίασε δηλαδή μείωση κατά 18,6%. Το Α' Τρίμηνο 2007 το συνολικό κόστος προσωπικού ανήλθε σε ευρώ 1,12 εκ.

| <b>ΚΟΣΤΟΣ ΠΡΟΣΩΠΙΚΟΥ ΓΙΑ ΤΗΝ ΕΤΑΙΡΙΑ</b> |              |              |                               |                            |
|--|--------------|--------------|-------------------------------|----------------------------|
| <i>ποσά σε χιλ. ευρώ</i>                 | 2006         | 2005         | <b>Δ %<br/>2006-<br/>2005</b> | <b>Α' Τρίμηνο<br/>2007</b> |
| Αποδοχές προσωπικού                      | 3.771        | 4.618        | - 18,3%                       | 855                        |
| Εργοδοτικές εισφορές                     | 913          | 1.334        | -31,6%                        | 205                        |
| Λοιπές παροχές                           | 32           | 39           | -17,9%                        | 6                          |
| Αποζημίωση λόγω<br>απολύσεως προσωπικού  | 40           | 51           | -21,6                         | 12                         |
| <b>Σύνολο</b>                            | <b>4.756</b> | <b>5.842</b> | <b>- 18,6%</b>                | <b>1.123</b>               |

Το γεγονός αυτό είναι απόρροια της λειτουργικής αναδιάρθρωσης της Εταιρίας με στόχο τον επιτυχή περιορισμό του λειτουργικού της κόστους.

Ο περιορισμός του λειτουργικού κόστους της Εταιρίας σε συνδυασμό με την ανάληψη και εκτέλεση νέων έργων υψηλού περιθωρίου κέρδους, που αποτελεί στρατηγική επιλογή της νέας Διοίκησης, είχαν ως αποτέλεσμα την αναστροφή της αρνητικής πορείας των αποτελεσμάτων της που έγινε εμφανής από το Β' Τρίμηνο του 2006 και συνεχίζεται μέχρι σήμερα και με τη βελτίωση των περιθωρίων κέρδους.

Επίσης η λειτουργική αναδιάρθρωση της Εταιρίας είχε ως αποτέλεσμα και την σημαντική βελτίωση του «νεκρού σημείου» (break-even point). Έτσι, ενώ έως και την χρήση 2006 το σημείο ισορροπίας της Εταιρίας ανέρχονταν σε ευρώ 20 εκ., σύμφωνα με εκτιμήσεις της Εταιρίας, για το 2007 θα διαμορφωθεί σε ευρώ 14 εκ., μειούμενο κατά ευρώ 6 εκ., που αντιστοιχεί σε ποσοστιαία μείωση της τάξεως του 30%.

Αναφορικά με τη νέα πολιτική που ακολουθείται στην ανάληψη των έργων, η Εταιρία εκτιμά ότι για κάθε ευρώ 1 εκ. άνω του «νεκρού σημείου» ισορροπίας των ευρώ 14 εκ., θα αποφέρει στην Εταιρία περίπου ευρώ 250 χιλ. κέρδη προ φόρων, αφού το μέσο περιθώριο κέρδους των νέων συμβάσεων που επιδιώκει η Εταιρία, ανέρχεται σε περίπου 25%. Είναι προφανές ότι το περιθώριο κέρδους αυτό είναι ακόμη μεγαλύτερο για συμβάσεις που αφορούν υπηρεσίες ή περιέχουν σημαντικό μέρος υπηρεσιών.

#### 4.4.4 Ενίσχυση Μελλοντικής Βιωσιμότητας μέσω Αύξησης Μετοχικού Κεφαλαίου με Μετρητά

Την 31.3.2007, το σύνολο των ιδίων κεφαλαίων του Ομίλου, χωρίς τα δικαιώματα μειοψηφίας, ανέρχονταν σε ευρώ 1.511 χιλ., ενώ συμπεριλαμβανομένων αυτών διαμορφώνεται σε ευρώ 1.501 χιλ.. Αντίστοιχα η καθαρή θέση της Εταιρίας κατά την ίδια ημερομηνία ανέρχονταν σε ευρώ 1.428 χιλ.

Η Εταιρία, επιδιώκοντας να βελτιώσει την χρηματοοικονομική της διάρθρωση και να διασφαλίσει την περαιτέρω επέκτασή της, σκοπεύει να προβεί σε αύξηση μετοχικού κεφαλαίου με καταβολή μετρητών ύψους ευρώ 6 εκ., αμέσως μετά την επαναδιαπραγμάτευση των μετοχών της Εταιρίας στο Χρηματιστήριο Αθηνών. Όπως ήδη έχει αναφερθεί, άτομα ενεργώντας για λογαριασμό του κ. Γεώργιου Οικονόμου έχουν ήδη καταθέσει σε δεσμευμένο λογαριασμό της Εμπορικής Τράπεζας έναντι της μελλοντικής αυτής αύξησης του μετοχικού κεφαλαίου το ποσόν των ευρώ 2,94 εκατ.

Η προγραμματιζόμενη αύξηση του μετοχικού κεφαλαίου θα πραγματοποιηθεί με δικαίωμα προτίμησης των παλαιών μετόχων για συμμετοχή στην αύξηση προκειμένου να τους δοθεί η ευκαιρία να μην αλλοιωθεί η συμμετοχή τους στην Εταιρία. Σε κάθε περίπτωση, σε περίπτωση μη πλήρους εξάσκησης των δικαιωμάτων τους στην αύξηση οι εναπομένουσες μετοχές θα διατεθούν κατά την κρίση του Διοικητικού Συμβουλίου της Εταιρίας σύμφωνα με τις εκδηλώσεις ενδιαφέροντος που θα έχουν συγκεντρωθεί από νέους επενδυτές ή υπάρχοντες μετόχους οι οποίοι θα έχουν εκδηλώσει ενδιαφέρον για αγορά μετοχών περισσότερων από την αναλογία τους. Η κάλυψη της προγραμματισμένης αύξησης του μετοχικού κεφαλαίου θα πρέπει να θεωρείται δεδομένη, αφού η

πλευρά του κ. Γεώργιου Οικονόμου έχει εκφράσει την πρόθεση να καλύψει το σύνολο της αύξησης σε περίπτωση που υπάρχουν αδιάθετα υπόλοιπα νέων μετοχών.

Η ολοκλήρωση αυτής της εταιρικής πράξης η οποία θα δρομολογηθεί αμέσως μετά την επαναδιαπραγμάτευση των μετοχών της Εταιρίας, σε συνδυασμό με την προαναφερθείσα μείωση του δανεισμού, θα διαμορφώσει το δείκτη δανειακά προς ίδια κεφάλαια περίπου σε 1,3/1 αντικατοπτρίζοντας μια υγιή χρηματοοικονομική διάρθρωση ικανή να υποστηρίξει τους υψηλούς αναπτυξιακούς στόχους της νέας διοίκησης. Ο δείκτης αυτός χαρακτηρίζεται εξαιρετικά ικανοποιητικός και ασφαλής για τον κλάδο στον οποίο δραστηριοποιείται η Εταιρία και της προσδίδει ένα ισχυρό πλεονέκτημα έναντι των ανταγωνιστριών εταιριών.

#### 4.5 Συμπέρασμα Συμβούλου για τη βιωσιμότητα της Εταιρίας και προοπτικές της χρήσης 2007

Σημαντικότερο σημείο της παρούσης ανάλυσης αποτελεί το γεγονός ότι μέσω της εταιρικής αναδιάρθρωσης, του εξορθολογισμού των εργασιών, της στροφής της Εταιρίας προς το «selective selling», της μείωσης του κόστους προσωπικού, και της αναμενόμενης μείωσης του δανεισμού, όπως αυτή έχει προγραμματιστεί, έχει επιτευχθεί δραματική μείωση κατά 30% του σημείου ισορροπίας (Breakeven Point) της Εταιρίας.

Έως και την χρήση 2006, το σημείο ισορροπίας της Εταιρίας ανέρχονταν σε ευρώ 20 εκ., ενώ σύμφωνα με εκτιμήσεις της Εταιρίας, για το 2007 θα διαμορφωθεί σε ευρώ 14 εκ., μειούμενο κατά ευρώ 6 εκ., ήτοι σημειώνοντας μείωση της τάξεως του 30%.

Αναφορικά με τη νέα πολιτική που ακολουθείται στην ανάληψη των έργων, η Εταιρία εκτιμά ότι για κάθε ευρώ 1 εκ. άνω του σημείου ισορροπίας των ευρώ 14 εκ., θα αποφέρει στην Εταιρία περίπου ευρώ 250 χιλ. κέρδη προ φόρων.

Επίσης, λαμβανομένου υπόψη του ανεκτέλεστου υπολοίπου έργων (backlog) της Εταιρίας, το οποίο ανέρχεται σε ευρώ 32,06 εκ., αναμένεται ο κύκλος εργασιών της χρήσης 2007 να διαμορφωθεί κατ' ελάχιστο σε ευρώ 22,9 εκ. όπως αναλύεται στον κατωτέρω πίνακα.

| A/A | ΕΚΤΙΜΗΣΗ ΚΥΚΛΟΥ ΕΡΓΑΣΙΩΝ ΕΤΑΙΡΙΑΣ 2007   | ποσά σε<br>χιλ. ευρώ |
|-----|--|----------------------|
| 1   | Κύκλος εργασιών Α' Τριμήνου 2007   | 6.202                |
| 2   | Εκτίμηση Κύκλου Εργασιών 1.4.2007-31.12.2007<br>βάσει υπογεγραμμένων Συμβάσεων |                      |
| 2.1 | Δημόσιος Τομέας  | 13.200               |
| 2.2 | Ιδιωτικός Τομέας   | 3.500                |
|     | <i>Service Level Agreements</i>  | 2.000                |
|     | <i>Διάφορες Υπηρεσίες</i>  | 250                  |
|     | <i>Μικρά Έργα</i>  | 1.000                |
|     | <i>On Telecoms</i>   | 250                  |
|     | <b>ΕΚΤΙΜΗΣΗ ΣΥΝΟΛΟΥ ΕΤΟΥΣ</b>  | <b>22.902</b>        |

Ως συνέπεια των ανωτέρω, τα κέρδη προ φόρων, χρηματοοικονομικών αποτελεσμάτων και αποσβέσεων (ΚΠΦΤΑ) της Εταιρίας για τη χρήση 2007 αναμένεται να διαμορφωθούν σε περίπου ευρώ 2,75 εκ. και τα κέρδη προ φόρων (ΚΠΦ) σε ευρώ 1,7 εκ.

Με βάση τα ανωτέρω, οι προοπτικές της Εταιρίας κρίνονται ως ιδιαίτερα θετικές και διασφαλίζουν συνθήκες βιωσιμότητας και ανάπτυξης. Επιπροσθέτως, η επιτυχής ολοκλήρωση της προγραμματισμένης αύξησης μετοχικού κεφαλαίου με μετρητά, ύψους ευρώ 6 εκ., θα ενισχύσει περαιτέρω τις προϋποθέσεις ισχυρής ανάπτυξης της Εταιρίας, θα μεγενθύνει τη ρευστότητά της, θα βελτιώσει τη σχέση ιδίων προς ξένα κεφάλαια, ενώ η απόδοση ιδίων κεφαλαίων προς κέρδη προ φόρων υπολογίζεται να ανέλθει περίπου σε 30,4%, ποσοστό το οποίο κρίνεται ικανοποιητικό για τον κλάδο στον οποίο δραστηριοποιείται η Εταιρία.

Σημειώνεται ότι, αν και με στοιχεία Α' Τριμήνου 2007, η Εταιρία εμφανίζεται να εμπίπτει στην υποχρέωση θεραπείας του άρθρου 47 του Κ.Ν. 2190/1920, η ολοκλήρωση της ως άνω προγραμματισθείσας αύξησης μετοχικού κεφαλαίου της Εταιρίας θα θεραπεύσει τη σχετική υποχρέωση και η Εταιρία θα πληροί τις από το συγκεκριμένο άρθρο 47 προβλεπόμενες προϋποθέσεις.

Θα πρέπει να τονισθεί ότι στις προβλέψεις που αναφέρθηκαν ανωτέρω (απόδοση ιδίων κεφαλαίων) δεν περιλαμβάνεται ουδεμία πρόβλεψη για επιπλέον κύκλο εργασιών και κερδοφορία που μπορεί να προέλθει από νέα έργα και άρα χαρακτηρίζονται συντηρητικές δεδομένου ότι η Εταιρία έχει ήδη έργα σε φάση κατακύρωσης συνολικού προϋπολογισμού ευρώ 14,75 εκατ., μέρος των οποίων αναμένεται να εκτελεστεί εντός του 2007.

Βασίζόμενοι στα ανωτέρω και, λαμβάνοντας υπόψη: α) την επίτευξη μείωσης του λειτουργικού κόστους που βελτιώνει τα περιθώρια κέρδους της Εταιρίας, β) την μείωση του δανεισμού μετά από προγραμματισμένες ενέργειες, καθώς και γ) το ήδη υψηλό ανεκτέλεστο υπόλοιπο έργων της Εταιρίας, καθίσταται σαφές ότι η Εταιρία είναι βιώσιμη και οι προοπτικές εξέλιξης της διαγράφονται ιδιαίτερα θετικές.

Επιπροσθέτως, σε συνάρτηση με τη συνολικά θετική πορεία της Εταιρίας, η σχεδιαζόμενη αύξηση μετοχικού κεφαλαίου θα παράσχει τη δυνατότητα στην Εταιρία να ενισχύσει την κεφαλαιακή της βάση περαιτέρω και να βελτιώσει τη σχέση ιδίων προς ξένα κεφάλαια, καθώς και την εν γένει ρευστότητά της.



## 5 ΣΤΟΧΟΙ - ΣΧΕΔΙΑ ΕΤΑΙΡΙΑΣ

### 5.1 Στόχοι που θέτονται για την μελλοντική ανάπτυξη της Εταιρίας

Η PC Systems βρίσκεται σε στάδιο προετοιμασίας με σκοπό να εισέλθει σε νέες αγορές. Η στρατηγική την οποία έχει σκοπό να ακολουθήσει η Διοίκηση όσον αφορά τη μελλοντική ανάπτυξη της Εταιρίας, έχει τριπλό χαρακτήρα και συνοψίζεται στα ακόλουθα:

1. Επέκταση των δραστηριοτήτων στον ανερχόμενο τομέα της Τηλεμετρίας – Τηλεϊατρικής.
2. Ανάπτυξη στον τομέα των τηλεπικοινωνιών.
3. Ανάπτυξη Λογισμικού.
4. Επέκταση των εργασιών σε διεθνείς αγορές.

#### 5.1.1 Τηλεϊατρική - Τηλεμετρία

Η Εταιρία εισήλθε εντός του Α' Τριμήνου του 2007 στην αγορά της Τηλεϊατρικής-Τηλεμετρίας διαθέτοντας πρωτοποριακά προϊόντα και υπηρεσίες. Η συγκεκριμένη αγορά πρόκειται να γνωρίσει μεγάλη ανάπτυξη κατά το επόμενο διάστημα.

Η Τηλεϊατρική είναι η μέθοδος που επιτρέπει στους παρόχους υπηρεσιών υγείας (π.χ. νοσοκομεία) να παρακολουθούν από απόσταση, να προχωρούν σε διάγνωση και να παρέχουν υπηρεσίες υγείας σε ασθενείς ή πιθανούς ασθενείς. Συνδυάζοντας εξελιγμένες συσκευές παρακολούθησης από απόσταση, τεχνολογίες τηλεπικοινωνιών, και λύσεις λογισμικού καθώς και του απαραίτητου εξοπλισμού επιτρέπει την παρακολούθηση, εκτίμηση και αντιμετώπιση εκτός των παραδοσιακών ιατρικών οργανισμών (π.χ. νοσοκομεία και κλινικές). Η δυνατότητα αυτή που παρέχεται προσελκύει ολοένα και περισσότερο το ενδιαφέρον σ' ένα κόσμο στον οποίο η ανάγκη σε υπηρεσίες υγείας αυξάνεται ταχύτατα ενώ ταυτόχρονα υπάρχουν σημαντικές ελλείψεις του ανάλογου εξοπλισμού. Η λύση της Τηλεϊατρικής και Τηλεμετρίας συμβάλλει σημαντικά στον περιορισμό του κόστους παροχής υπηρεσιών υγείας.

Η Εταιρία συνεργάζεται με την εταιρία «Opentech Service Provider and Information Technologies S.A.», μεταπωλώντας το προϊόν λογισμικού τηλεϊατρικής και τηλεμετρίας της Opentech που ονομάζεται «e-prokratis». Το προϊόν της «Opentech» έχει το χαρακτηριστικό ότι μπορεί να δεχθεί και να επεξεργαστεί στοιχεία και μετρήσεις από κάθε μηχανήμα εξέτασης χωρίς να δεσμεύσει το χρήστη στην αγορά μηχανήματος εξέτασης συγκεκριμένης Εταιρίας, είναι δηλαδή σύστημα ανοιχτής αρχιτεκτονικής παρέχοντας ευελιξία στη χρήση. Αυτό το χαρακτηριστικό κάνει το «e-prokratis» ιδιαίτερα ανταγωνιστικό σε σύγκριση με παρόμοια προϊόντα τα οποία κυκλοφορούν.

Ενδεικτικοί πελάτες για τα νέα αυτά προϊόντα και υπηρεσίες είναι:

- Υπουργείο Αμύνης.
- Υπουργείο Υγείας.
- Ε.Π.Ο. με 250.000 ιατρικές μετρήσεις ανά έτος για τους αθλητές του σωματείου.

Ως παράδειγμα της σημαντικότητας του προϊόντος αυτού το οποίο θα συμπεριλαμβάνεται σύντομα στο χαρτοφυλάκιο της Εταιρίας, αναφέρεται ότι το κόστος όσον αφορά τις ιατρικές εξετάσεις στο χώρο του στρατού μειώνεται σε ποσοστό 60% περίπου ανά άτομο σε αντίθεση με τις ήδη υπάρχουσες συμβατικές μεθόδους. Εκτός αυτού, το «e-prokratis» παρέχει αυξημένη ευελιξία, υψηλότερη ακρίβεια και μέγιστη ταχύτητα.

Η αγορά της Τηλεμετρίας-Τηλεϊατρικής παρουσιάζει εξαιρετική κερδοφορία και θα προσφέρει μοναδικότητα στη συγκεκριμένη αγορά στην Εταιρία, και ήδη η Εταιρία έχει δεχθεί προτάσεις από εταιρίες του εξωτερικού για τη συνεργασία στο συγκεκριμένο προϊόν.



Η Εταιρία αναμένει ότι η πώληση του συγκεκριμένου προϊόντος θα τονώσει μεσοπρόθεσμα σημαντικά τα έσοδα και την κερδοφορία του Ομίλου. Ήδη η πρώτη σύμβαση που η Εταιρία υπέγραψε με την Orentech θα προσδώσει μέσα στα επόμενα 5 χρόνια έσοδα στην PC Systems ύψους ευρώ 14,75 εκατ.

#### 5.1.2 Ανάπτυξη στον τομέα των τηλεπικοινωνιών

Η PC Systems προχώρησε στη σύναψη συμφωνίας με μια από της πλέον πρωτοποριακές τηλεπικοινωνιακές εταιρίες της χώρας, με στόχο να προωθήσει στην αγορά εξελιγμένα τηλεπικοινωνιακά προϊόντα και υπηρεσίες. Στηριζόμενοι στο γεγονός ότι η Εταιρία έχει μεγάλη πελατειακή βάση, η οποία είναι πλέον ώριμη να προχωρήσει σε αναβάθμιση των τηλεπικοινωνιακών αναγκών της, είναι βέβαιο ότι το εν λόγω εγχείρημα θα βρει μεγάλη ανταπόκριση και θα αποφέρει αντίστοιχα οφέλη στην Εταιρία.

Ειδικότερα, η Εταιρία μέσα από τη συμμετοχή της σε Ελληνικές και Ευρωπαϊκές ερευνητικές ομάδες που αναπτύσσουν καινοτομικές εφαρμογές, προηγμένα συστήματα και εργαλεία πληροφορικής και τηλεπικοινωνιών, στοχεύει σε:

- § Απόκτηση περαιτέρω τεχνογνωσίας και ανάπτυξη τεχνολογίας.
- § Ανάπτυξη νέων προϊόντων, συστημάτων και υπηρεσιών.
- § Δημιουργία νέων αγορών και επέκταση των τομέων εφαρμογών της.

Η Εταιρία αξιοποιεί την εμπειρία της, η οποία σε συνδυασμό με την εμπορική της δραστηριότητα και την παρουσία της στην Ελληνική αγορά, καταγράφει τις ανάγκες και τις απαιτήσεις των χρηστών καθώς και τα υπάρχοντα κενά σε προϊόντα και υπηρεσίες.

Η PC SYSTEMS στοχεύει να δημιουργήσει ένα δυναμικό μηχανισμό ανάπτυξης και προσαρμογής στη διαρκή τεχνολογική εξέλιξη, με την αφομοίωση τεχνολογικής γνώσης στον τομέα των τηλεπικοινωνιών, που είναι απαραίτητη για το σχεδιασμό και τη δημιουργία καινοτομικών εφαρμογών, πρότυπων προϊόντων και σύγχρονων υπηρεσιών πληροφορικής που αναφέρονται στους βασικούς τομείς της εμπορικής της δραστηριότητας, οι οποίοι περιλαμβάνουν την Πληροφορική και τις Τηλεπικοινωνίες. Τα ανωτέρω, θα συμβάλλουν στην ανάπτυξη νέων προϊόντων και εφαρμογών τις οποίες αναπτύσσει η Εταιρία και οι οποίες αποτελούν αντικείμενο εμπορικής αξιοποίησης και εκμετάλλευσης στο πλαίσιο της επιχειρηματικής της δραστηριότητας.

#### 5.1.3 Ανάπτυξη Λογισμικού

Ήδη στην Εταιρία λειτουργεί καθιερωμένος τομέας δραστηριότητας (Business Unit) ανάπτυξης επιχειρησιακών λύσεων λογισμικού, πιστοποιημένος από την Microsoft (MICROSOFT Large Account Reseller, MICROSOFT Gold Certified Partner, MICROSOFT Certified Business Solutions Provider). Βάσει της τεχνογνωσίας που διαθέτει η κατά 44,90% θυγατρική εταιρία της PC SYSTEMS, ALFAWARE ΠΛΗΡΟΦΟΡΙΚΗ Α.Ε. θεμελιώνεται η υποδομή για την ανάπτυξη σύγχρονων, τελευταίας τεχνολογίας προγραμμάτων για τη δημόσια διοίκηση και η Εταιρία θα δύναται να λαμβάνει μέρος με ίδιες δυνάμεις σε διαγωνισμούς Ο.Π.Σ. (Ολοκληρωμένα Πληροφοριακά Συστήματα).

Η εταιρία ALFAWARE εξειδικεύεται αποκλειστικά στο χώρο των Ο.Τ.Α.. Κατέχει ένα σημαντικό πελατολόγιο από 404 Δήμους και Κοινότητες, 300 περίπου Δημοτικές Επιχειρήσεις και Ν.Π.Δ.Δ. (ΔΕΥΑ, ΚΑΠΗ, Αθλητικά Κέντρα κλπ) σε ολόκληρη την Ελληνική Επικράτεια, οι οποίοι χρησιμοποιούν τις Εφαρμογές της. Μέχρι σήμερα, η ALFAWARE έχει αναπτύξει περισσότερες από 40 διαφορετικές Εφαρμογές, οι οποίες καλύπτουν την Μηχανογράφηση αντίστοιχων Τμημάτων ενός Ο.Τ.Α..

Η πρόσβαση σε Δήμους μέσω της θυγατρικής ALFAWARE αποτελεί εφελκυστήρα για προώθηση νέων προϊόντων στους παραπάνω Δήμους και για επέκταση σε καινούργιους Δήμους, στους οποίους η Εταιρία δεν έχει ακόμη παρουσία. Η σαφής πρόθεση της κεντρικής διοίκησης της Ε.Ε. για την προώθηση της «Ηλεκτρονικής Διακυβέρνησης» αποτελεί σημαντικό πεδίο επέκτασης της Εταιρίας η οποία αποτελεί έναν από τους ηγέτες της εγχώριας αγοράς σε έργα Δήμων.

Έχουν ήδη επιτευχθεί συμφωνίες με την Microsoft και την Oracle (ORACLE Value Added Reseller) στο συγκεκριμένο αντικείμενο. Οι δύο αυτές εταιρίες είναι οι μεγαλύτεροι παγκόσμιοι κατασκευαστές σε πλατφόρμες ανάπτυξης λογισμικού. Ειδικά με την Oracle, η θυγατρική ALFAWARE βρίσκεται σε στάδιο επέκτασης της συνεργασίας για την ανάπτυξη μέσω των εργαλείων της Ολοκληρωμένων Πληροφοριακών Συστημάτων (Ο.Π.Σ.) Δημόσιας Διοίκησης.

Το γεγονός ότι τα παραπάνω έργα είναι επιδοτούμενα από την Ε.Ε. ή το Ελληνικό Δημόσιο σε μεγάλο ποσοστό, και το ότι αποτελούν κατά κύριο λόγο έργα μεγάλου μεγέθους, ενισχύει τον προσανατολισμό της Εταιρίας για δυναμικότερη επέκταση στην εν λόγω αγορά. Αρκετά από τα παραπάνω έργα περιλαμβάνουν και συμβόλαια παροχής υπηρεσιών υποστήριξης και συντήρησης. Με τον τρόπο αυτό εξασφαλίζονται επαναλαμβανόμενα έσοδα με ικανοποιητικά περιθώρια κέρδους.

Η Εταιρία σχεδιάζει την στρατηγική της ώστε να μπορέσει να προσεγγίσει με σωστό τρόπο την αγορά, οργανώνοντας την πολιτική του Marketing που θα ακολουθήσει. Στόχος της Εταιρίας εντός του 2007 είναι να έχει αποκτήσει ουσιώδες μερίδιο στην αγορά ανάπτυξης λογισμικού στην Ελλάδα.

#### **5.1.4 Επέκταση σε Διεθνείς Αγορές**

Η Εταιρία εντός του έτους 2007 θα υλοποιήσει επιχειρηματικό πλάνο επέκτασης της στο εξωτερικό και ειδικότερα στα κράτη των Βαλκανίων όπως επίσης και στα υπό ένταξη κράτη μέλη της Ε.Ε..

Η Εταιρία, στοχεύει σε συνεργασίες με εταιρίες οι οποίες εδρεύουν ή δραστηριοποιούνται στις υπό ένταξη χώρες της Ευρωπαϊκής Ένωσης και στα Βαλκάνια, χώρες οι οποίες παρουσιάζουν υψηλούς ρυθμούς ανάπτυξης τα τελευταία έτη, αναμένεται να συνεχίσουν την ισχυρή τους πορεία και τα προσεχή χρόνια, και υπόσχονται υψηλότερα περιθώρια κέρδους σε σχέση με τις ήδη ανεπτυγμένες χώρες της Ε.Ε., ανάμεσα στις οποίες συγκαταλέγεται και η Ελλάδα.

Η Εταιρία σχεδιάζει την επέκτασή της στο εξωτερικό χρησιμοποιώντας αρχικά συγκεκριμένα προϊόντα, για παράδειγμα το προϊόν τηλεϊατρικής «e-prokratis», όπως περιγράφεται ανωτέρω. Το προϊόν αυτό αποτελεί πρωτοποριακό είδος και αναμένεται να αυξήσει δραματικά την ανταγωνιστικότητα του Ομίλου και να διευκολύνει την επέκτασή του σε αγορές του εξωτερικού.

Η 20ετής εμπειρία της Εταιρίας και η μεγάλη τεχνογνωσία που διαθέτει, σε συνεργασία με τοπικές εταιρίες του κλάδου στις εκάστοτε χώρες, αναμένεται να μοχλεύσουν τους αναπτυξιακούς στόχους της Εταιρίας.

#### **5.2 Πληροφορίες για τον Κλάδο Τεχνολογιών Πληροφορικής και Τηλεπικοινωνιών**

Οι προοπτικές ανάπτυξης του κλάδου της πληροφορικής και των τηλεπικοινωνιών για την επόμενη διετία εμφανίζονται συγκρατημένα αισιόδοξες.

Ο τομέας Τεχνολογιών Πληροφορικής και Επικοινωνιών (ΤΠΕ) παρουσιάζει σε διεθνές επίπεδο οριστική ανάκαμψη μετά την ύφεση του 2001-2002. Η τάση αυτή φαίνεται ότι θα επικρατήσει την επόμενη διετία και στη χώρα μας, παρά τη μικρή υποχώρηση που παρατηρήθηκε το 2005.

Το μακροοικονομικό περιβάλλον παρουσιάζει θετική εικόνα, με υψηλούς ρυθμούς ανάπτυξης και τις αναπτυσσόμενες οικονομίες να συμμετέχουν εντατικότερα στην ανάπτυξη και στο παγκόσμιο εμπόριο. Η Ελλάδα διατηρεί υψηλούς ρυθμούς μεγέθυνσης, στηριζόμενη στην ισχυρή εγχώρια ζήτηση, η οποία ωθείται από την ιδιωτική κατανάλωση, αλλά πλέον και τις δημόσιες επενδύσεις. Το βελτιωμένο επιχειρηματικό κλίμα, η διάθεση για μεταρρυθμιστικές πρωτοβουλίες από πλευράς δημόσιας πολιτικής και το ευνοϊκό μακροοικονομικό περιβάλλον υποδηλώνουν ότι οι οικονομικές συνθήκες δεν αποτελούν εμπόδιο για τον εγχώριο τομέα ΤΠΕ.

Η εγχώρια ζήτηση για ΤΠΕ είναι σχετικά μικρή σήμερα. Υπάρχουν ωστόσο ενδείξεις για ισχυροποίηση της εγχώριας ζήτησης, αλλά και εντονότερης προσπάθειας των επιχειρήσεων για εκμετάλλευση της ζήτησης εξωτερικού, προοπτική την οποία έχει εντάξει στο αναπτυξιακό της σχέδιο και η PC SYSTEMS.

Ένα σημαντικό τμήμα μεγάλων και μεσαίων επιχειρήσεων της χώρας δείχνει να υιοθετεί τις ΤΠΕ, σε βαθμό συγκρίσιμο με άλλες χώρες. Δεδομένου ότι αυτές οι επιχειρήσεις συνεργάζονται με πλήθος μικρότερων επιχειρήσεων, η ανάγκη για περισσότερες επενδύσεις σε ΤΠΕ και από αυτές θα γίνεται εντονότερη για να διατηρήσουν τη θέση τους στην αγορά.

Από την πλευρά του Κράτους ενισχύεται ο ρόλος του στη δευτερογενή ζήτηση, ενώ σταδιακά προχωρά σε περισσότερες ηλεκτρονικές υπηρεσίες. Η Εταιρία έχοντας διακρίνει την τάση αυτή, προχωρά σταδιακά στην αξιοποίηση των δυνατοτήτων της θυγατρικής της ALFAWARE όπως αναλύεται στο Κεφάλαιο «5.1.3 Ανάπτυξη Λογισμικού». Οι νέες παρεμβάσεις και πολιτικές στο πλαίσιο της Ψηφιακής Στρατηγικής 2006-2013, έχουν στόχο στην πραγματοποίηση ενός Ψηφιακού Άλματος στην παραγωγικότητα και την ποιότητα ζωής και διακρίνονται για τον περιφερειακό τους χαρακτήρα. Οι ενέργειες αυτές σε συνδυασμό με δράσεις του Γ' ΚΠΣ, ψηφιακές υπηρεσίες που μπορούν να υλοποιηθούν μέσω ΣΔΙΤ και κίνητρα για επενδύσεις σε ΤΠΕ μέσω του επενδυτικού νόμου, αποτελούν μια ολοκληρωμένη δέσμη ενεργειών που χαρακτηρίζει την πορεία της Ελλάδας προς τη ψηφιακή εποχή και στηρίζουν την αισιοδοξία για τον εγχώριο τομέα ΤΠΕ.

Η βελτίωση των υποδομών και η διάδοση της ευρυζωνικότητας αποτελεί βασική προϋπόθεση ανάπτυξης, καθώς θα επιτρέψει ελκυστικότερες υπηρεσίες, σε πιο προσιτές τιμές. Πράγματι, με δεδομένη την τεχνολογική σύγκλιση πληροφορικής και τηλεπικοινωνιών, οι νέες ενοποιημένες υπηρεσίες υψηλής προστιθέμενης αξίας (triple play IPTV, VoD, VoIP) αποτελούν ελκυστικές υπηρεσίες με απτά οφέλη που μπορούν να αγγίξουν ευρύτερες κατηγορίες δυνητικών χρηστών. Η διαφαινόμενη ενίσχυση των (δημόσιων και ιδιωτικών) επενδύσεων σε ευρυζωνικές υποδομές και οι επιθετικότερες ενέργειες προώθησης της ευρυζωνικότητας, δημιουργούν θετικές προσδοκίες, ενώ ήδη καταγράφεται σημαντική αύξηση στις ευρυζωνικές συνδέσεις.

Σε χρηματοοικονομικό επίπεδο, οι προβλέψεις για το 2006 και το 2007 δείχνουν σημαντική ανάκαμψη του κύκλου εργασιών των εταιριών του κλάδου. Η απασχόληση και οι επενδύσεις στον τομέα θα αυξηθούν, ενώ οι επιχειρήσεις εντείνουν τις προσπάθειές τους για μεγαλύτερη διαφοροποίηση, εξειδίκευση και εστίαση σε νησίδες αγοράς. Ορατές είναι ακόμα οι κινήσεις αναδιάρθρωσης για μια πιο ορθολογική δυναμική στον τομέα, ενώ το αυξημένο επενδυτικό ενδιαφέρον από το εξωτερικό υποδηλώνει ότι υπάρχουν ευκαιρίες στην εγχώρια αγορά. Ταυτόχρονα ο τομέας αποκτά τεχνογνωσία και εμπειρία από την υλοποίηση σημαντικών σε όγκο και περιεχόμενο έργων.

Στη συγκρατημένη αισιοδοξία συγκλίνουν και οι εκτιμήσεις των επιχειρήσεων, τόσο από την έρευνα πεδίου, όσο και από τις έρευνες οικονομικής συγκυρίας του I.O.B.E. που δείχνουν βελτίωση του κλίματος το 2006 (θετικότερες εκτιμήσεις για τη ζήτηση, προσδοκίες αύξησης πωλήσεων, ενίσχυση ζήτησης εξωτερικού, αύξηση απασχόλησης).

Συνοπτικά επομένως προκύπτει ότι προϋποθέσεις για την επαλήθευση των θετικών προσδοκιών αποτελούν: α) Η επιτάχυνση των επενδύσεων σε ευρυζωνικές υποδομές που θα οδηγήσει σε πραγματικό ανταγωνισμό στον τομέα και σε νέα προϊόντα / υπηρεσίες προστιθέμενης αξίας, β) η ανάπτυξη ελληνοκεντρικού ψηφιακού και κλαδικού περιεχομένου που θα επιτρέψει την εντονότερη διάδοση του Διαδικτύου και τη διείσδυση των ΤΠΕ σε άλλους κλάδους της οικονομίας, γ) η ενίσχυση των δράσεων κατάρτισης/ενημέρωσης/εκπαίδευσης σχετικά με τις ΤΠΕ, δ) η ταχύτερη λειτουργική ενσωμάτωση των συστημάτων που εγκαθίστανται στη Δημόσια Διοίκηση, ώστε να παρέχουν ηλεκτρονικές υπηρεσίες που διευκολύνουν τον πολίτη και τις επιχειρήσεις ε) περισσότερες προσπάθειες εξωστρέφειας, με ταυτόχρονο όμως ξεκαθάρισμα των εκκρεμοτήτων του παρελθόντος και επιτάχυνση των αναδιορθώσεων, στ) οι προσπάθειες για ωριμότερη επιχειρηματική συμπεριφορά παράλληλα με εξειδίκευση και τμηματοποίηση της αγοράς (νησίδες αγοράς) και ζ) η ενίσχυση των σχέσεων πανεπιστημίων και επιχειρήσεων τόσο ως προς την καλύτερη προετοιμασία των ανθρώπινου δυναμικού, όσο και στους τομείς της έρευνας και καινοτομίας.

## 6 ΠΛΗΡΟΦΟΡΙΕΣ ΣΧΕΤΙΚΑ ΜΕ ΤΗ ΔΡΑΣΤΗΡΙΟΤΗΤΑ ΤΗΣ ΕΤΑΙΡΙΑΣ

### 6.1 Κύριες Δραστηριότητες

Οι δραστηριότητες της Εταιρίας επικεντρώνονται στο σχεδιασμό, διάθεση, υποστήριξη, εκπαίδευση και συντήρηση πληροφοριακών συστημάτων, στην παροχή υπηρεσιών προηγμένης τεχνολογίας στους τομείς της πληροφορικής και των τηλεπικοινωνιών, στην ολοκλήρωση συστημάτων και στην παραγωγή λογισμικού. Αξίζει να σημειωθεί ότι, για την πλήρη κάλυψη των αναγκών των πελατών της, η Εταιρία παρέχει επίσης υπηρεσίες Internet, εκπαίδευσης και υπηρεσίες συμβουλευτικού χαρακτήρα. Όλες οι λύσεις που προσφέρει, βασίζονται σε προϊόντα υψηλής τεχνολογίας και χαρακτηρίζονται από αξιοπιστία και επεκτασιμότητα.

#### 6.1.1 Παραγόμενα Προϊόντα - Παρεχόμενες Υπηρεσίες

Η PC SYSTEMS προσφέρει ένα ολοκληρωμένο φάσμα υπηρεσιών υποστηρίζοντας έτσι όλους τους πελάτες της σε κάθε πιθανή τους ανάγκη. Μελετά και αναλύει τις ανάγκες της επιχείρησης, σχεδιάζει και προτείνει ολοκληρωμένες λύσεις, προσαρμοσμένες στις ιδιαίτερες ανάγκες κάθε πελάτη, υλοποιεί την εγκατάσταση συστημάτων πληροφορικής, σύγχρονης τεχνολογίας, υποστηρίζει τεχνικά το έργο παρέχοντας υψηλού επιπέδου after sales service. Οι υπηρεσίες της Εταιρίας περιλαμβάνουν και τεχνική υποστήριξη για την πλειοψηφία των πλατφόρμων λογισμικού και υλικού.

Τα προϊόντα και οι παρεχόμενες υπηρεσίες της Εταιρίας κατατάσσονται στις παρακάτω κατηγορίες:

##### 6.1.1.1 Ολοκλήρωση Συστημάτων (System Integration)

Η ολοκλήρωση συστημάτων (Systems Integration) αποτελεί τον κύριο τομέα δραστηριοποίησης της Εταιρίας. Οι συμβουλευτικές υπηρεσίες ολοκλήρωσης συστημάτων απευθύνονται στις μεσαίες και μεγάλες επιχειρήσεις του ιδιωτικού τομέα καθώς και σε οργανισμούς του δημόσιου και ευρύτερου δημόσιου τομέα. Ανάλογα με τις ανάγκες του εκάστοτε έργου, η Εταιρία ξεκινά από την καταγραφή και την ανάλυση των αναγκών, προχωράει στην μελέτη και στη σχεδίαση της λύσης και των μεθόδων (reengineering), εγκαθιστά την αναγκαία υποδομή για την λειτουργία του (εξοπλισμό και λογισμικό), παρέχει την αναγκαία εκπαίδευση και υποστήριξη και αναλαμβάνει την μελλοντική συντήρηση της λύσης. Στρατηγικό στόχο της Εταιρίας αποτελεί η αυξημένη δραστηριοποίησή της στο χώρο της ολοκλήρωσης ετερογενών συστημάτων λύσεις που συνδυάζουν εξοπλισμό διαφόρων κατασκευαστών ή/και λογισμικό διαφορετικής αρχιτεκτονικής), στον οποίο κατέχει σημαντική εμπειρία και τεχνογνωσία. Σε αυτές τις περιπτώσεις η Εταιρία σχεδιάζει, κατασκευάζει ή τροποποιεί περιφερειακά με στόχο την αυτοματοποίηση και τον προγραμματισμό συγκεκριμένων λειτουργιών μέσω των οποίων γίνεται δυνατή η σύνδεση των ετερογενών συστημάτων. Η Εταιρία κατέχει σημαντική εμπειρία και τεχνογνωσία στον χώρο της παροχής ολοκληρωμένων λύσεων πληροφοριακών συστημάτων σε μεγάλους οργανισμούς καθώς και στην παροχή όλων των απαραίτητων υπηρεσιών για την μελέτη, την εγκατάσταση, την λειτουργία και την υποστήριξη του εκάστοτε έργου. Η Εταιρία έχει δημιουργήσει πρότυπο κέντρο τεχνικών υπηρεσιών που προβαίνει στην εγκατάσταση του σχετικού εξοπλισμού και λογισμικού στο χώρο του πελάτη. Συγκεκριμένα, η Εταιρία αναλαμβάνει την τοποθέτηση και εγκατάσταση εξοπλισμού, λογισμικού, καθώς και τον έλεγχο καλής λειτουργίας του συστήματος.

##### 6.1.1.2 Μελέτη - Σχεδίαση Ολοκληρωμένων Λύσεων Internet και Intranet

Η Εταιρία παρέχει στους πελάτες της τη δυνατότητα διατήρησης εταιρικών ή προσωπικών ιστοσελίδων στο website της, το οποίο υποστηρίζει πλήρως υπηρεσίες γραφικής συγγραφής ιστοσελίδων, γραφικής επίβλεψης του περιεχομένου των σελίδων, αυτόματης ανανέωσης περιεχομένου του εταιρικού ή προσωπικού site μέσω του Internet, 24ωρη on-line στατιστική κάλυψη ανεξάρτητα για την κάθε σελίδα και για κάθε επισκέπτη με δυνατότητες περαιτέρω επεξεργασίας, remote administration, multiple remote authoring, επιλογή χρηστών οι οποίοι θα επισκέπτονται συγκεκριμένες σελίδες και πλήρη υποστήριξη προσωπικού και εταιρικού email στο Internet. Η

Εταιρία για την ανάπτυξη των εφαρμογών Internet και Intranet χρησιμοποιεί τα πλέον εξελιγμένα εργαλεία τεχνικής ανάπτυξης (π.χ. COBRA).

#### 6.1.1.3 Παραγωγή, Παραμετροποίηση και Διάθεση Λογισμικού

Η Εταιρία, στοχεύοντας να δώσει ιδιαίτερη έμφαση στον τομέα του λογισμικού, έχει προσλάβει εξειδικευμένο προσωπικό, το οποίο προσφέρει τις ακόλουθες υπηρεσίες:

1. **Ανάπτυξη Εφαρμογών.** Ανάλυση και ανάπτυξη πρότυπων εφαρμογών και συστημάτων προσαρμοσμένων να δίνουν λύσεις στις ιδιαίτερες ανάγκες κάθε πελάτη (bespoke solutions) και αναπτυσσόμενες με τα εργαλεία 4ης γενιάς Oracle (Designer/2000, Developer/2000, Web Server, Oracle Enterprise Server). Στην εμπειρία του τμήματος ολοκληρωμένων λύσεων περιλαμβάνεται η ανάπτυξη εφαρμογών: Κέντρων Κόστους, Βιομηχανικής Κοστολόγησης, Προγραμμάτων Παραγωγής, Βελτιστοποίησης Διαδικασιών, Προγραμματισμού Αυτομάτων Μηχανημάτων, Συντήρησης Βιομηχανικών Εγκαταστάσεων.
2. **Ανάπτυξη Λογισμικού Συστημάτων MIS.** Σχεδιασμός συστημάτων data warehousing και data mining που σε συνδυασμό με εργαλεία κυρίως On-Line Analytical Processing (OLAP), συνθέτουν με πολυποίκιλους τρόπους πληροφορίες από μεγάλους όγκους δεδομένων, οι οποίες χρησιμοποιούνται για την υποστήριξη επιχειρηματικών αποφάσεων.
3. **Βελτιστοποίηση λειτουργιών και διαδικασιών.** Ένας σημαντικός τομέας στον οποίο η Εταιρία έχει αναπτύξει τεχνογνωσία, είναι η χρήση μεθόδων και τεχνικών επιχειρησιακής έρευνας (operational research) και ιδιαίτερα γραμμικού προγραμματισμού (linear programming) και μεθόδου μικτών ακεραίων (mixed integer programming), που χρησιμοποιούνται για την βελτιστοποίηση λειτουργιών και διαδικασιών. Εφαρμογές τέτοιων μεθόδων μπορούν να γίνουν σε τομείς όπως: Προγραμματισμός Παραγωγής, Διαχείριση Συνταγών, Διακίνηση Προϊόντων - Διανομές, Κοστολογικά Σενάρια, Σχεδιασμός Νέων Εγκαταστάσεων.
4. **Μεταφορά δεδομένων και εφαρμογών από παλαιότερα σε σύγχρονα μηχανογραφικά περιβάλλοντα και στο re-engineering συστημάτων.**
5. **Εγκατάσταση συστημάτων ERP.** Διάθεση, εγκατάσταση και προσαρμογή του κυκλώματος εφαρμογών ORAMA ERP, το οποίο η Εταιρία προμηθεύεται από την Εταιρία Quality & Reliability A.E. Το ORAMA ERP, είναι ένα ολοκληρωμένο κύκλωμα εμπορικό-λογιστικής διαχείρισης μεγάλων επιχειρήσεων. Είναι πλήρως ανεπτυγμένο στο περιβάλλον Oracle και χρησιμοποιεί την αρχή της μοναδιαίας εισαγωγής κάθε στοιχείου στη βάση. Το κύκλωμα καταγράφει τους κανόνες λειτουργίας μίας επιχείρησης και δημιουργεί αυτόματες εγγραφές και κινήσεις με βάση τους κανόνες αυτούς, εξασφαλίζοντας την πιστότητα των εγγραφών και μειώνοντας το ελεγκτικό έργο.
6. **Εγκατάσταση και παραμετροποίηση επιχειρησιακών εφαρμογών Microsoft Dynamics NAV & CRM.** Η Εταιρία είναι πιστοποιημένος συνεργάτης της Microsoft στο κομμάτι του Business Solutions το οποίο σημαίνει ότι έχει την ικανότητα της προώθησης, υλοποίησης καθώς και παραμετροποίησης των εφαρμογών αυτών στις ανάγκες της εκάστοτε επιχείρησης. Το Microsoft Dynamics NAV είναι ολοκληρωμένο πληροφοριακό σύστημα το οποίο εκτός από τις βασικές εμπορικές και λογιστικές ανάγκες καλύπτει ολόκληρο το φάσμα του εμπορικού (marketing, CRM) καθώς και στρατηγικού (forecasting, analysis) σχεδιασμού και δραστηριοτήτων μιας σύγχρονης επιχείρησης. Ο μεγάλος βαθμός ολοκλήρωσης της εφαρμογής με όλα τα κυκλώματα που την απαρτίζουν αυξάνει σε μεγάλο βαθμό την διάχυση της πληροφορίας καθώς και την παραγωγικότητα.

Σημειώνεται ότι οι παραπάνω υπηρεσίες είναι δυνατό να προσφέρονται είτε στα πλαίσια παροχής ολοκληρωμένων λύσεων προς πελάτες της Εταιρίας, είτε αυτόνομα, απαντώντας σε ειδικές ανάγκες πληροφορικής.

#### 6.1.1.4 Παροχή Εξειδικευμένων Υπηρεσιών

Η Εταιρία, εκτός της παροχής ολοκληρωμένων συστημάτων, αναλαμβάνει και την παροχή λύσεων για εξειδικευμένες ανάγκες πελατών της, η μελέτη και η σχεδίαση συστημάτων δικτύωσης και επικοινωνίας, οι μελέτες σκοπιμότητας για την ανάπτυξη μεθόδων και καινοτομιών, η μελέτη και η σχεδίαση συστημάτων λογιστικής παρακολούθησης. Παράλληλα η Εταιρία αναλαμβάνει εξειδικευμένες εφαρμογές τηλεπικοινωνιών και τηλεματικής.



#### 6.1.1.5 Συμμετοχή σε Μεγάλα Έργα Πληροφορικής του Δημόσιου Τομέα και Ιδιωτικού Τομέα

Η Εταιρία έχει αναπτύξει την υποδομή και την τεχνογνωσία για να διεκδικήσει μερίδιο από τα μεγάλα έργα πληροφορικής που προβλέπονται από το Κοινοτικό Πλαίσιο Στήριξης. Σημειώνεται ότι η Εταιρία έχει ήδη αναλάβει έργα πληροφορικής σε οργανισμούς του Δημοσίου, όπως του Υπουργείου Οικονομικών, της Βουλής των Ελλήνων, του Υπουργείου Εσωτερικών, του Υπουργείου Εθνικής Οικονομίας, του Υπουργείου Εξωτερικών, Οργανισμών κοινής ωφελείας (π.χ. ΟΤΕ, ΔΕΗ), Οργανισμών Τοπικής Αυτοδιοίκησης (Ο.Τ.Α) κλπ.

#### 6.1.1.6 Υπηρεσίες Υποστήριξης & Συντήρησης

Η Εταιρία δίνει ιδιαίτερη έμφαση στην ομαλή και απρόσκοπτη λειτουργία των υπηρεσιών και των πληροφοριακών συστημάτων που προσφέρει στους πελάτες της, γνωρίζοντας πάντα την ουσιαστική σημασία που κατέχει η συντήρηση και η υποστήριξη των συστημάτων αυτών.

Η πολυπλοκότητα των συγχρόνων περιβαλλόντων και η τάση των προϊόντων να χρειάζονται ειδική παραμετροποίηση κατά την εγκατάσταση, έχουν σαν αποτέλεσμα την διαμόρφωση αναγκών για ειδικευμένες υπηρεσίες υποστήριξης.

Η Εταιρία διαθέτει την κατάλληλη εσωτερική υποδομή τόσο σε ανθρώπινο δυναμικό όσο και σε τεχνικό εξοπλισμό ώστε να μπορεί να προσφέρει αξιόπιστες και εξειδικευμένες υπηρεσίες συντήρησης και υποστήριξης, σύμφωνα πάντα με την μορφή του ολοκληρωμένου έργου με το οποίο σχετίζονται.

Παράλληλα, διαθέτει εκτεταμένο δίκτυο συνεργατών σε όλη την Ελλάδα και έτσι είναι σε θέση να προσφέρει υπηρεσίες υποστήριξης υψηλής ποιότητας σε πελάτες από όλη την επικράτεια.

Το σχέδιο συντήρησης και υποστήριξης που εκπονεί η Εταιρία καλύπτει πλήρως όλο τον προσφερόμενο εξοπλισμό. Για τις υπηρεσίες συντήρησης και υποστήριξης που προσφέρονται, ακολουθείται ένα οργανωτικό πλάνο που έχει δοκιμαστεί με επιτυχία σε πολλά έργα (projects) και το οποίο δύναται εύκολα να προσαρμοστεί στις ανάγκες του κάθε πελάτη και στις ιδιαιτερότητες της κάθε εγκατάστασης. Συγκεκριμένα, προτείνεται η οργάνωση υπηρεσιών συντήρησης και υποστήριξης που περιλαμβάνει τα ακόλουθα:

- Έλεγχο, επισκευή ή αντικατάσταση του υλικού που παρουσιάζει βλάβες ή αστάθειες λειτουργίας μέσω ειδικών διαγνωστικών προγραμμάτων.
- Έλεγχος λαθών λογισμικού (Software debugging).
- Συνεχής ενημέρωση των πελατών για νέες εκδόσεις και νέες δυνατότητες του εξοπλισμού.

Η προσφερόμενη συντήρηση έχει καθαρά προληπτικό χαρακτήρα και παρέχεται σε τακτά χρονικά διαστήματα από την Εταιρία και τους συνεργάτες της. Στόχος της είναι ο έλεγχος και η διάγνωση/πρόβλεψη σε αρχικό ακόμα στάδιο τυχόν ελαττωμάτων ή δυσλειτουργίας του εξοπλισμού και η έγκαιρη αποκατάστασή τους για την αποφυγή σοβαρών μελλοντικών προβλημάτων.

Οι προληπτικές αυτές επεμβάσεις συντήρησης γίνονται τουλάχιστον δύο (2) φορές το χρόνο. Οι επεμβάσεις αυτές πραγματοποιούνται με τους εξής βασικούς τρόπους:

- Επιτόπου επίσκεψη ειδικευμένων τεχνικών στους χώρους λειτουργίας των συστημάτων.
- Απομακρυσμένη (remote) ενεργοποίηση ειδικών διαγνωστικών προγραμμάτων τηλε-διάγνωσης και τηλε-επέμβασης σύμφωνα πάντα με τις ιδιαιτερότητες του εκάστοτε πελάτη.

Στις παραπάνω επεμβάσεις συντήρησης τηρείται σχετική καρτέλα όπου αναφέρονται αναλυτικά όλες οι διαδικασίες που ακολουθούνται. Αναλυτικά οι ενέργειες των τεχνικών περιλαμβάνουν:

- Γενική εξέταση της κατάστασης του εξοπλισμού και παροχή τυχόν οδηγιών προς τους χρήστες.



- Καθαρισμός μηχανών (boards, ειδικών εξαρτημάτων).
- Καθαρισμός κεφαλών οδηγών αποθηκευτικών μέσων (Tape drives, streamers, magnetic cartridges, CD, κ.λ.π.).
- Καθαρισμός και συντήρηση εκτυπωτών.
- Καθαρισμός και συντήρηση άλλων εξαρτημάτων και υπολογιστικών συστημάτων (πληκτρολόγια κλπ.).
- Εξέταση των συστημάτων με διαγνωστικά προγράμματα και κατάλληλες διορθωτικές ενέργειες.
- Εξέταση της υποδομής του δικτύου και εκτέλεση αντίστοιχων διορθωτικών ενεργειών.
- Εξέταση των log files (αρχείων καταγραφής εισόδου) των λειτουργικών συστημάτων για την διαπίστωση αστοχιών.

Επιπλέον, ελέγχεται η βασική υποδομή των εγκαταστάσεων του πελάτη (παροχή ρεύματος, δικτυακή και καλωδιακή υποδομή, κλιματισμός κ.λ.π.) ώστε να διασφαλιστεί ότι ικανοποιούνται οι προδιαγραφές λειτουργίας των συστημάτων. Εφ' όσον διαπιστωθεί ότι η βασική υποδομή δεν είναι επαρκής γίνεται αντίστοιχη συντήρηση από ειδικούς τεχνικούς. Σε κάθε επίσκεψη εξετάζονται οι παρατηρήσεις των χρηστών σχετικά με την λειτουργία του συστήματος. Σε κάθε περίπτωση συντήρησης, ο εκάστοτε τεχνικός που επιλήφθηκε του έργου συμπληρώνει το ανάλογο Δελτίο Service εις διπλούν, το οποίο συνυπογράφεται από τον τεχνικό και τον υπεύθυνο της εγκατάστασης και στο οποίο περιέχεται λεπτομερής περιγραφή όλων των ενεργειών που έγιναν κατά την συντήρηση. Το Δελτίο Service παραδίδεται και καταχωρείται στο Περιφερειακό Κέντρο Συντήρησης/Υποστήριξης των συνεργατών και ενημερώνονται αυτόματα τα κεντρικά αρχεία της Εταιρίας και ο φάκελος ιστορικού του κάθε πελάτη.

Οι περιπτώσεις προβλημάτων και βλαβών που μπορούν ενδεχομένως να παρουσιαστούν σε απρόβλεπτες χρονικές στιγμές καλύπτονται με ένα πρόσθετο ολοκληρωμένο πρόγραμμα αποκατάστασης βλαβών.

#### 6.1.1.7 Help Desk Office και Διάγνωση Προβλημάτων

Το Help-Desk Office είναι μια κεντρική υπηρεσία υποστήριξης όλων των τεχνικών θεμάτων τεχνικής υποστήριξης, επανδρωμένη με επιστημονικά στελέχη και έμπειρους τεχνικούς. Έχει σαν σκοπό τη λήψη μηνυμάτων βλάβης, τον καθορισμό του τρόπου αποκατάστασης και την ενημέρωση των κατά τόπους κέντρων υποστήριξης ή του τμήματος Support της Εταιρίας για τις ενέργειες που πρέπει να γίνουν και τις λύσεις που πρέπει να δοθούν. Οι συνεργάτες (κέντρα υποστήριξης) δέχονται τα μηνύματα βλαβών από την Εταιρία, ενώ διαθέτοντας πρόσβαση στο Αυτόματοποιημένο Σύστημα Διαχείρισης Κλήσεων έχουν on-line πληροφόρηση για τις ενεργές κλήσεις που εκκρεμούν. Μόλις ολοκληρωθεί η μελέτη του προβλήματος και οι τεχνικοί διαγνώσουν το είδος της βλάβης δίνουν εντολή αποκατάστασης στο αρμόδιο Τοπικό ή Περιφερειακό Κέντρο Αποκατάστασης καθορίζοντας τις Διορθωτικές Ενέργειες Αποκατάστασης που πρέπει να γίνουν.

Το Help-Desk Office λειτουργεί και σαν μια κεντρική και πλήρως ενημερωμένη τράπεζα τεχνικών πληροφοριών για τα τοπικά κέντρα Υποστήριξης και για τις τεχνικές υπηρεσίες της Εταιρίας ενώ παράλληλα διαθέτει και μια πλήρη σειρά προϊόντων και ανταλλακτικών καθώς συντονίζει και την λειτουργία των Τοπικών Κέντρων και την διακίνηση των ανταλλακτικών. Διαθέτει επίσης και ειδικά ή γενικά λογισμικά εργαλεία με τα οποία μπορούν να εντοπισθούν και να επιλυθούν τα προβλήματα.

#### 6.1.1.8 Ενέργειες Αποκατάστασης Βλαβών

Στις τελικές ενέργειες αποκατάστασης προβαίνουν τα Τοπικά και Περιφερειακά Κέντρα Υποστήριξης της Εταιρίας και των συνεργαζομένων με αυτή εταιριών. Η Εταιρία είναι σε θέση να ανταποκριθεί στην ανάγκη πρόσθετης κάλυψης, μετά από την λεπτομερή εξέταση των απαιτήσεων του εκάστοτε πελάτη. Τα κέντρα συνεργατών, είναι επανδρωμένα με ικανούς τεχνικούς οι οποίοι έχουν εκπαιδευτεί κατάλληλα για να υποστηρίξουν τις περιφερειακές εγκαταστάσεις των πελατών της Εταιρίας. Η ανταπόκριση και επέμβαση στις κλήσεις βλαβών και υποστήριξης προσφέρεται, μέσα σε προκαθορισμένα χρονικά διαστήματα (Δευτέρα και Παρασκευή από 9.00 έως 17.00). Είναι δυνατή η παροχή 24ωρης κάλυψης για όλες (365) τις ημέρες του χρόνου εάν αυτό απαιτείται. Σε κάθε περίπτωση επέμβασης για υποστήριξη ή συντήρηση εξοπλισμού, ο εκάστοτε υπεύθυνος τεχνικός συμπληρώνει ένα Δελτίο

Επέμβασης (Service Report), το οποίο συνυπογράφεται από τον υπεύθυνο για την εγκατάσταση, εκπρόσωπο του πελάτη. Το Δελτίο περιέχει την λεπτομερή περιγραφή του προβλήματος και όλων των ενεργειών που έγιναν για την αποκατάσταση της λειτουργίας, το βαθμό ικανοποίησης του Πελάτη από το χρόνο απόκρισης και τις παρασχεθείσες υπηρεσίες αποκατάστασης και υποστήριξης. Στη κάθε δυσλειτουργία προσδίδεται βαθμός σοβαρότητας και αύξων αριθμός κλήσης για την αποτελεσματική παρακολούθησή της. Το Δελτίο Επέμβασης, παραδίδεται στο Help Desk όπου εν συνεχεία ενημερώνεται η κεντρική βάση δεδομένων παρακολούθησης και καταγραφής περιστατικών και επεμβάσεων υποστήριξης.

#### **6.1.1.9 Υπηρεσίες Αναβαθμίσεων και Επεκτάσεων**

Η Εταιρία, στα πλαίσια υποστήριξης της εγκατεστημένης βάσης εξοπλισμού των πελατών της, αναλαμβάνει:

- Αναβαθμίσεις Hardware.
- Αναβαθμίσεις System Software.
- Επεκτάσεις Δικτυακών Εγκαταστάσεων.

Οι παραπάνω εργασίες γίνονται στον χώρο των πελατών σε πανελλαδική κλίμακα με διαδικασίες που εξασφαλίζουν μηδενικό χρόνο διακοπής της λειτουργίας των εργασιών του πελάτη.

### **6.2 Έρευνα και Ανάπτυξη Εργασιών**

#### **6.2.1 Γενικές Πληροφορίες**

Η Εταιρία διαθέτει τμήμα Έρευνας και Ανάπτυξης, το οποίο δίνει ιδιαίτερη έμφαση και δυναμική στις λύσεις Internet & Intranet, με στελέχη εξειδικευμένα και εκπαιδευμένα από κορυφαίους οίκους του εξωτερικού, με πολύχρονη πείρα στην ανάπτυξη λύσεων με εργαλεία των παραπάνω εταιριών.

Τα τελευταία χρόνια η Εταιρία έχει εδραιωθεί στο χώρο των Ολοκληρωμένων Λύσεων (Total Solution). Η πορεία αυτή οφείλεται και στην λειτουργία του Τμήματος Μελετών (Technical Pre-Sales Department) της Εταιρίας. Σκοπός του τμήματος αυτού είναι η κάλυψη των αυξημένων αναγκών των πελατών της Εταιρίας και η ανάπτυξη ολοκληρωμένων λύσεων, οι οποίες βασίζονται σε προϊόντα υψηλής τεχνολογίας και χαρακτηρίζονται από αξιοπιστία, επεκτασιμότητα, διαχειρισιμότητα και προστασία της επένδυσης του Πελάτη.

Οι βασικότεροι τομείς στους οποίους δραστηριοποιείται το Τμήμα Μελετών είναι:

- Δίκτυα Ευρείας Ζώνης (Wide Area Networks, Campus Networks, Multi-service Networks).
- Τοπικά Δίκτυα Υπολογιστών.
- Συστήματα Διαχείρισης Δικτύων και Συστημάτων.
- Ασύρματα δίκτυα.
- Συστήματα Υψηλής Διαθεσιμότητας - High End Server Solutions.
- Εγκαταστάσεις Δομημένης Καλωδίωσης.
- Μελέτες ασφάλειας δικτύων & υπολογιστικών συστημάτων.

Το Τμήμα Μελετών απαρτίζεται από εξειδικευμένους μηχανικούς με μακρόχρονη εμπειρία σε σχεδιασμό λύσεων αλλά και σε υλοποίηση σύνθετων έργων. Η τεχνογνωσία των μηχανικών του τμήματος προέρχεται από συνεχή εκπαίδευση και ενημέρωση γύρω από τις τεχνολογίες αιχμής και τεκμηριώνεται από τις σχετικές πιστοποιήσεις διαφόρων κατασκευαστών εξοπλισμού και λογισμικού.

#### **6.2.2 Ευρωπαϊκά Ερευνητικά Προγράμματα**

Η Εταιρία δραστηριοποιείται σε Ευρωπαϊκά Έργα Έρευνας και Ανάπτυξης επιδοτούμενα από την Ευρωπαϊκή Κοινότητα και τη Γενική Γραμματεία Έρευνας & Τεχνολογίας του Υπουργείου Ανάπτυξης στα οποία δημιουργεί

έξοχες συνεργασίες με ερευνητικούς φορείς και εταιρίες. Οι διαγωνισμοί της Ευρωπαϊκής Ένωσης (EU tenders) είναι ένας άλλος κλάδος, όπου η PC SYSTEMS αναπτύσσεται χρησιμοποιώντας την σοβαρή υποδομή των Εθνικών Διαγωνισμών που διαθέτει και δημιουργώντας συνεχείς συνεργασίες εντός και εκτός Ομίλου στην Ελλάδα και στο εξωτερικό.

Για το συντονισμό των συγκεκριμένων δραστηριοτήτων η Διεύθυνση Έρευνας & Ανάπτυξης έχει πλαισιωθεί με ειδικούς συμβούλους και επιστήμονες με σημαντική παρουσία στον ερευνητικό τομέα.

Οι τεχνολογικοί κλάδοι στους οποίους αναπτύσσεται η δραστηριότητα της Εταιρίας αφορούν τομείς όπως:

- Ηλεκτρονικό εμπόριο και ψηφιακή οικονομία
- Τηλεργασία
- Ηλεκτρονική Εκπαίδευση (e-Learning) – Διαχείριση Γνώσης (Knowledge Management)
- Τηλεπικοινωνίες, Ασφάλεια και Δίκτυα Η/Υ
- Υπηρεσίες σε μικρομεσαίες επιχειρήσεις
- Τουρισμός
- Υγεία
- Πολιτισμός
- Μεταφορές
- Οπτικοακουστικά μέσα – ψηφιακή τηλεόραση

Ενδεικτικά, τα Ερευνητικά Έργα της Ευρωπαϊκής Κοινότητας, στα οποία συμμετείχε ή συμμετέχει ακόμα η Εταιρία, είτε ως συντονιστής είτε ως συνεργάτης, είναι:

- Το έργο OPUS (Optimal Public Procurement Service in healthcare marketplace Ευρωπαϊκό Πρόγραμμα IST-Τεχνολογίες της Κοινωνίας της Πληροφορίας) που σκοπεύει στη δημιουργία ενός αποτελεσματικού μηχανισμού ηλεκτρονικών προμηθειών μέσω του οποίου τα Νοσοκομεία και οι φαρμακευτικοί προμηθευτές θα μπορούν να συναλλάσσονται (παραγγελίες, χαρακτηριστικά παραγγελιών) χρησιμοποιώντας ηλεκτρονικά μέσα και πιο συγκεκριμένα το Internet και το World-Wide-Web και τα οποία θα στηρίζονται σε τεχνολογίες βελτιστοποίησης των κανόνων της αγοράς.
- Το έργο KNOWLABORATION (KNOWledge Applications for collaBORATive Organizational Networks, Ευρωπαϊκό Πρόγραμμα IST-Τεχνολογίες της Κοινωνίας της Πληροφορίας) που αποτελεί μια προηγμένη λύση ηλεκτρονικής εκπαίδευσης (e-Learning) για το εργασιακό περιβάλλον που συνδυάζει επιμέρους περιεχόμενα μάθησης με δυναμικά διαδικτυακά εργαλεία διαχείρισης γνώσης.
- Το ASP-NET (Application Service Providers Network, Ευρωπαϊκό Πρόγραμμα GROWTH) που αφορά στην ανάπτυξη δικτύου παροχών υπερσύγχρονων λειτουργικών υπηρεσιών για εφαρμογές που θα συμβάλλουν καθοριστικά στην επιτυχή λειτουργία των σύγχρονων επιχειρήσεων. Το πρόγραμμα ASP-NET θα αναπτύξει τρεις υπηρεσίες νέας γενιάς, οι οποίες θα εξυπηρετούν τις τεχνολογικές ανάγκες μίας σύγχρονης επιχείρησης για (i) ηλεκτρονική επικοινωνία (e-messaging), (ii) διαχείριση έργων και (iii) διαχείριση ανθρωπίνων πόρων.

Τα Ερευνητικά Έργα της Γενικής Γραμματείας Έρευνας και Τεχνολογίας, στα οποία συμμετέχει η Εταιρία ως ανάδοχος είναι:

- Το έργο SOL (Seismos On Line) ΔΠ-14 της Γενικής Γραμματείας Έρευνας και Τεχνολογίας, που αφορά ένα προηγμένο διαδραστικό πληροφοριακό σύστημα επικοινωνίας ενημέρωσης και ευαισθητοποίησης του κοινού σε θέματα σχετικά με την προστασία από τους σεισμούς. Από τεχνολογικής πλευράς έμφαση θα δοθεί στην λειτουργικότητα και ευχρηστία του συστήματος. Έτσι το σύστημα θα είναι διαθέσιμο μέσω του διαδικτύου. Το σύστημα θα είναι ιδιαίτερα απλό για το χρήστη και θα παρασχεθούν διευκολύνσεις σε άτομα με ειδικές ανάγκες όπως φωνητική παρουσίαση κειμένων και χρήση νοηματικού λεξικού.
- Το έργο ELEGANT (Electronic Government Advisor Agent) HE-60 επιδιώκει την δημιουργία ενός συστήματος, το οποίο αναπτύσσεται με τεχνολογία σημασιολογικών δικτύων (Semantic Networks) και έχει ως σκοπό την

βελτίωση της καθοδήγησης του χρήστη να ανασύρει τις ζητούμενες από αυτόν πληροφορίες από διάφορες υπηρεσίες Ηλεκτρονικής Διακυβέρνησης. Τα Semantic Nets αποτελούν συμβολικούς τρόπους αναπαράστασης της λογικής σκέψης οι οποίες αντιπροσωπεύουν πληροφορίες υπό μορφή μιας σειράς κόμβων που συνδέονται μεταξύ τους σχηματίζοντας μία βάση γνώσεων που μπορεί εύκολα να επεξεργασθεί και να επιθεωρηθεί από ειδικούς ώστε ο χρήστης να μην χρειάζεται να ξέρει τους επίσημους όρους για να περιγράψει το αντικείμενο της έρευνάς του.

Επίσης, στα πλαίσια του Ευρωπαϊκού Προγράμματος eTen (Market Validation phase), στα τέλη του 2005 έγινε η έναρξη δύο έργων, στα οποία συμμετέχει η Εταιρία ως ανάδοχος:

- Το έργο KLAB (Γνώση & Εκμάθηση μεταξύ των επιχειρήσεων, eTen-517470) έχει να κάνει με μια καινοτόμο eLearning υπηρεσία που εκμεταλλεύεται την ανάγκη των στελεχών των ΜΜΕ να μαθαίνουν από συνάδελφους, με την βοήθεια μιας βασισμένης στο WEB υπηρεσίας που περιλαμβάνει τα στοιχεία της δομημένης εκμάθησης, τη μιμούμενη εμπειρία της πραγματικότητας, της άτυπης επικοινωνίας και της ανταλλαγής γνώσης μεταξύ των αρχαρίων. Αυτά τα βασισμένα στο WEB στοιχεία υπηρεσιών υποστηρίζονται από μια καινοτόμο και δοκιμασμένη μεθοδολογία εκμάθησης, η οποία μπορεί να υποστηρίξει συστηματικά τα στελέχη των ΜΜΕ να χτίσουν τις δεξιότητες τους από πολλές απόψεις.
- Το έργο EPOS (Βελτιστοποιημένο e-procurement σύστημα για την αγορά της υγειονομικής περίθαλψης, eTen-517390) επικυρώνει το αναπτυγμένο σύστημα OPUS. Η εφαρμογή παρέχει την κρίσιμη λειτουργία υποστήριξης απόφασης στα τμήματα προμηθειών των νοσοκομείων και τους ανθρώπους που παίρνουν τις αποφάσεις μέσα στην αλυσίδα ανεφοδιασμού υγειονομικής περίθαλψης.

### 6.3 Συνεργαζόμενες Εταιρίες

Η Εταιρία συνεργάζεται με τις βασικότερες και πλέον αναγνωρισμένες εταιρίες του κλάδου με τις οποίες διατηρεί μακροχρόνιες σχέσεις, φέροντας τους παρακάτω διεθνείς τίτλους:

|                 |   |
|-----------------|---|
| 3COM            | 3COM Silver Partner   |
| AUTODESK        | AUTODESK Authorized Reseller  |
| CISCO           | CISCO Silver Certified Partner<br>CISCO System Integrator<br>CISCO Security Specialized Partner<br>CISCO Wireless LAN Specialized Partner |
| EMC             | EMC Business Partner  |
| EPSON           | EPSON Best Seller Participation Program   |
| FUJITSU-SIEMENS | FUJITSU-SIEMENS Corporate Reseller<br>FUJITSU-SIEMENS Authorized Service Partner  |
| HP              | HP Corporate Account Reseller<br>HP Authorized Service Provider<br>HP OpenView Authorized Partner   |
| IBM             | IBM Business Partner Solution Provider<br>IBM Authorized Service Provider   |
| MICROSOFT       | MICROSOFT Large Account Reseller<br>MICROSOFT Gold Certified Partner<br>MICROSOFT Certified Business Solutions Provider                   |
| NOVELL          | NOVELL Systems House  |

|                  |  |
|------------------|--|
| ORACLE           | ORACLE Value Added Reseller  |
| SUN MICROSYSTEMS | SUN MICROSYSTEMS Enterprise Systems Reseller<br>SUN MICROSYSTEMS Service Manager |
| SYMANTEC         | SYMANTEC Enterprise Security Distributor   |
| Red Hat          | Red Hat Business Partner   |

#### 6.4 Ανεκτέλεστο Υπόλοιπο Εταιρίας (Backlog) – Μάιος 2007

Σήμερα (Μάιος 2007), το ανεκτέλεστο υπόλοιπο της Εταιρίας συνολικά (ιδιωτικά και δημόσια έργα) φτάνει τα ευρώ 32,06 εκατ., που είναι το υψηλότερο όλων των εποχών στην ιστορία της Εταιρίας.

Τα έργα τα οποία αφορούν το Δημόσιο (άμεσο ή ευρύτερο) έχουν υπογραφεί κυρίως με την Κοινωνία της Πληροφορίας (ΚΤΠ), αλλά και δημόσιες υπηρεσίες όπως οι ΔΙΑΔΗΜΟΤΙΚΕΣ ΠΥΛΕΣ, το ΠΕΣΥΠ ΘΕΣΣΑΛΙΑΣ, τα ΕΛΤΑ, το ΕΛΕΓΚΤΙΚΟ ΣΥΝΕΔΡΙΟ, ο ΟΠΕΠ, η ΕΠΟ κλπ. Το χαρακτηριστικό των δημοσίων έργων είναι ο μεγάλος χρόνος αποπεράτωσης σε σχέση με τα ιδιωτικά. Το σύνολο του ανεκτέλεστου υπόλοιπου του Δημοσίου Τομέα ανέρχεται στα ευρώ 25,06 εκ. Το ποσό αυτό αφορά κατά βάση υπηρεσίες που ενέχουν υψηλά περιθώρια κέρδους.

| ΑΝΕΚΤΕΛΕΣΤΟ ΥΠΟΛΟΙΠΟ (BACKLOG) ΕΡΓΩΝ PC SYSTEMS (Μάιος 2007) |                                  |                   |                         |                      |
|--|----------------------------------|-------------------|-------------------------|----------------------|
| ΔΗΜΟΣΙΟΣ ΤΟΜΕΑΣ (ποσά σε ευρώ)                               |                                  |                   |                         |                      |
| A/A  | Έργο                             | Τίμημα Σύμβασης   | Backlog<br>Τιμολογήσεων | % επί του<br>Συνόλου |
| 1  | ΔΙΑΔΗΜΟΤΙΚΕΣ ΠΥΛΕΣ               | 5.400.000         | 5.400.000               | 21,55%               |
| 2  | ΠΕΣΥΠ ΘΕΣΣΑΛΙΑΣ                  | 1.950.000         | 1.950.000               | 7,78%                |
| 3  | ΕΛΕΓΚΤΙΚΟ ΣΥΝΕΔΡΙΟ               | 5.431.978         | 30.000                  | 0,12%                |
| 4  | Ε.Λ.Α.                           | 309.030           | 45.000                  | 0,18%                |
| 5  | ΕΛΤΑ                             | 210.000           | 210.000                 | 0,84%                |
| 6  | ΟΠΕΠ                             | 2.350.000         | 2.350.000               | 9,38%                |
| 7  | ΕΚΠΑ                             | 97.917            | 12.000                  | 0,05%                |
| 8  | WAN Option                       | 1.100.406         | 60.000                  | 0,24%                |
| 9  | ΚΟΕΠ για Υπ. Οικονομικών         | 331.000           | 256.000                 | 1,02%                |
| 10   | ΕΠΟ – (υπεργολαβία από OPENTECH) | 14.750.000        | 14.750.000              | 58,85%               |
| <b>ΣΥΝΟΛΟ</b>  |                                  | <b>31.930.331</b> | <b>25.063.000</b>       | <b>100%</b>          |

Το ανεκτέλεστο υπόλοιπο στα ιδιωτικά έργα, αφορά όσα έχουν υπογραφεί με μεγάλες και αναγνωρίσιμες ιδιωτικές Ελληνικές και πολυεθνικές εταιρίες όπως Tellas, Dell, ON Telecoms, Sita IBM, ΔΙΕΘΝΗΣ ΑΕΡΟΛΙΜΕΝΑΣ κ.α. Τα ιδιωτικά έργα είναι συνήθως ταχείας ολοκλήρωσης με περαιτέρω ανάθεση νέων. Εκτός από τα συμβάσεις συντήρησης ή υποστήριξης που είναι μακροχρόνια σε διάρκεια εκτέλεσης.

Πιο συγκεκριμένα, τόσο τα έργα όσο και το ανεκτέλεστο υπόλοιπο του ιδιωτικού τομέα που φθάνει τα ευρώ 7 εκ. περιγράφονται στον ακόλουθο πίνακα.

| <b>ΑΝΕΚΤΕΛΕΣΤΟ ΥΠΟΛΟΙΠΟ (BACKLOG) ΕΡΓΩΝ PC SYSTEMS (ποσά σε ευρώ)</b> |                |                   |                      |                   |
|---|----------------|-------------------|----------------------|-------------------|
| <b>ΙΔΙΩΤΙΚΟΣ ΤΟΜΕΑΣ</b>   |                |                   |                      |                   |
| A/A   | Έργο           | Τίμημα Προσφοράς  | Backlog Τιμολογήσεων | % επί του Συνόλου |
| 1   | ΜΙΚΡΑ ΕΡΓΑ     | 1.000.000         | 1.000.000            | 14,28%            |
| 2   | SITA           | 2.500.000         | 2.000.000            | 28,56%            |
| 3   | ΔΙΕΘΝΗΣ ΑΕΡΟΛ. | 2.150.000         | 2.150.000            | 30,71%            |
| 4   | ΤΕΛΛΑΣ         | 1.200.000         | 1.200.000            | 17,14%            |
| 5   | DELL           | 200.000           | 200.000              | 2,87%             |
| 6   | ON TELECOMS    | 3.250.000         | 250.000              | 3,57%             |
| 7   | IBM            | 200.000           | 200.000              | 2,87%             |
| <b>ΣΥΝΟΛΟ</b>   |                | <b>10.500.000</b> | <b>7.000.000</b>     | <b>100,00%</b>    |

Επιπλέον, υπάρχουν έργα συνολικής αξίας ευρώ 14,75 εκ., τα οποία βρίσκονται σε φάση κατακύρωσης, όπως φαίνεται συνοπτικά και στον πίνακα που ακολουθεί.

| <b>ΕΡΓΑ ΣΕ ΦΑΣΗ ΚΑΤΑΚΥΡΩΣΗΣ</b> |                      |                   |
|---------------------------------|----------------------|-------------------|
| A/A                             | ΕΡΓΟ                 | ποσά σε ευρώ      |
| 1                               | ΕΡΓΑ ΔΗΜΟΣΙΟΥ ΤΟΜΕΑ  | 11.750.000        |
| 2                               | ΕΡΓΑ ΙΔΙΩΤΙΚΟΥ ΤΟΜΕΑ | 3.000.000         |
| <b>ΣΥΝΟΛΟ</b>                   |                      | <b>14.750.000</b> |

Επίσης η PC SYSTEMS συμμετέχει σήμερα μόνη της ή σε κοινοπραξίες με άλλες εταιρίες σε διαγωνισμούς για νέα έργα συνολικού προϋπολογισμού ευρώ 50,8 εκατ., και έτσι εύλογα αναμένει το ανεκτέλεστο υπόλοιπο των συμβάσεών της να αυξηθεί περαιτέρω, ανάλογα με την κατάληξη τους. Από τα ανωτέρω συμπεραίνεται ότι ακόμη και σε περίπτωση που κάποιο ποσοστό από τα έργα που βρίσκονται σε φάση κατακύρωσης δεν κατακυρωθούν τελικά στην Εταιρία, η συμβολή τους στην μελλοντική ανάπτυξη και στην οικονομική κατάσταση της Εταιρίας δεν θα είναι καθοριστική, καθώς ήδη διαθέτει υψηλό ανεκτέλεστο υπόλοιπο που διασφαλίζει την δραστηριότητά της στα επόμενα έτη και επιπλέον συμμετέχει με αυξανόμενους ρυθμούς σε διαγωνισμούς για νέα έργα.

Είναι ιδιαίτερα σημαντικό να σημειωθεί ότι από το ανεκτέλεστο των συμβάσεων συνολικού ύψους ευρώ 32,06 εκατ., συμβάσεις ύψους περίπου ευρώ 27 εκατ. αφορούν παροχή υπηρεσιών (π.χ. Service Level Agreements – SLAs), οι οποίες ενέχουν σημαντικά περιθώρια κέρδους, καθόσον δεν απαιτούν επιπλέον κόστος για την Εταιρία υπό μορφή αγοράς μηχανολογικού εξοπλισμού. Επιπλέον οι συμβάσεις αυτές είναι σε μεγάλο βαθμό ανανεώσιμες (revolving) με αποτέλεσμα να αναμένεται ότι θα δημιουργήσουν περαιτέρω έσοδα και κέρδη στο μέλλον, προοπτική που δεν περιλαμβάνεται στις παρούσες προβλέψεις.



Το γεγονός αυτό είναι χαρακτηριστικό της έμφασης του είδους των έργων που δίνει η νέα διοίκηση που έχει προσαρμοστεί σε μία πολιτική επιλεκτικής ανάληψης έργων (selective project undertaking), με σκοπό τα έργα τα οποία αναλαμβάνει να της αποφέρουν υψηλότερο μικτό περιθώριο κέρδους και ως εκ τούτου υψηλότερη κερδοφορία.

Για τον λόγο αυτό η κερδοφορία της Εταιρίας αναμένεται να συνεχίσει να βαίνει αυξανόμενη στα επόμενα έτη (2007 και 2008), αφού οι συμβάσεις αυτές βάσει προγραμματισμού προβλέπεται να ολοκληρωθούν μέσα στα δύο επόμενα έτη.

## 6.5 Ανάλυση Κύκλου Εργασιών

Ο ακόλουθος πίνακας αναλύει τον κύκλο εργασιών της Εταιρίας και του Ομίλου ανά δραστηριότητα για τις χρήσεις 2004 –2005 και 2005-2006.

|                   | ΟΜΙΛΟΣ            |                |                   | ΕΤΑΙΡΙΑ           |                |                   |
|-------------------|-------------------|----------------|-------------------|-------------------|----------------|-------------------|
| (Ποσά σε Ευρώ)    | 31.12.2005        | % 2004-2005    | 31.12.2004        | 31.12.2005        | % 2004-2005    | 31.12.2004        |
| Εμπορεύματα       | 22.819.319        | -40,09%        | 38.089.268        | 11.817.550        | -57,22%        | 27.626.436        |
| % επί του συνόλου | 74,81%            |                | 63,23%            | 61,05%            |                | 55,62%            |
| Υπηρεσίες         | 7.683.875         | -65,31%        | 22.153.255        | 7.538.450         | -65,80%        | 22.044.542        |
| % επί του συνόλου | 25,19%            |                | 36,77%            | 38,95%            |                | 44,38%            |
| <b>Σύνολο</b>     | <b>30.503.194</b> | <b>-49,37%</b> | <b>60.242.523</b> | <b>19.356.000</b> | <b>-61,03%</b> | <b>49.670.978</b> |

|                   | ΟΜΙΛΟΣ            |               |                   | ΕΤΑΙΡΙΑ           |              |                   |
|-------------------|-------------------|---------------|-------------------|-------------------|--------------|-------------------|
| (Ποσά σε Ευρώ)    | 31.12.2006        | % 2005-2006   | 31.12.2005        | 31.12.2006        | % 2005-2006  | 31.12.2005        |
| Εμπορεύματα       | 19.392.893        | -15,02%       | 22.819.320        | 10.452.475        | -11,55%      | 11.817.550        |
| % επί του συνόλου | 70,00%            | -             | 74,09%            | 53,19%            | -            | 61,05%            |
| Υπηρεσίες         | 8.311.475         | 8,17%         | 7.683.874         | 9.197.148         | 22,00%       | 7.538.450         |
| % επί του συνόλου | 30,00%            | -             | 25,19%            | 46,81%            | -            | 38,95%            |
| <b>Σύνολο</b>     | <b>27.704.368</b> | <b>-9,18%</b> | <b>30.503.194</b> | <b>19.649.623</b> | <b>1,52%</b> | <b>19.356.000</b> |

Επίσης, τα Λοιπά Έσοδα αναλύονται ως εξής:

| ΛΟΙΠΑ ΕΣΟΔΑ<br>ποσά σε ευρώ   | ΟΜΙΛΟΣ         |                |                | ΕΤΑΙΡΙΑ        |                |                |
|---|----------------|----------------|----------------|----------------|----------------|----------------|
|   | 31.12.2006     | 31.12.2005     | 31.12.2004     | 31.12.2006     | 31.12.2005     | 31.12.2004     |
| Έσοδα από επιχορηγήσεις   | 438.203        | 499.000        | 317.444        | 409.516        | 482.403        | 315.821        |
| Έσοδα από έγκαιρη εκτέλεση υπηρεσιών<br>(good performance services) | 0              | 57.162         | 73.459         | 0              | 57.162         | 73.459         |
| <b>Σύνολο</b>   | <b>438.203</b> | <b>556.174</b> | <b>390.903</b> | <b>409.516</b> | <b>539.565</b> | <b>389.310</b> |

Όπως φαίνεται και στον παραπάνω πίνακα, το 53,19% του κύκλου εργασιών της Εταιρίας για το 2006 προέρχεται από «Χονδρικό εμπόριο Η/Υ και περιφερειακών», τα οποία η Εταιρία προμηθεύεται από διάφορους προμηθευτές του εσωτερικού και εξωτερικού. Η Εταιρία παρέχει στους πελάτες της ολοκληρωμένες λύσεις υψηλής ποιότητας και αξιοπιστίας που κατασκευάζουν διεθνείς οίκοι πληροφορικής, όπως Compaq, Hewlett Packard, Dell, Cisco κ.α..

Οι πωλήσεις Λογισμικού αφορούν σε πακέτα λογισμικού τα οποία εγκαθιστά η Εταιρία στα ολοκληρωμένα συστήματα που παρέχει στους πελάτες της, και τα οποία κατασκευάζει ή προμηθεύεται από αναγνωρισμένους οίκους παραγωγής λογισμικού της Ελλάδας και του εξωτερικού.

Τέλος, ο κύκλος εργασιών από παροχή υπηρεσιών αφορά σε υπηρεσίες υποστήριξης και συντήρησης των ολοκληρωμένων συστημάτων που προμηθεύει η Εταιρία στους πελάτες της, στην παροχή συμβουλευτικών υπηρεσιών στον χώρο της παροχής υπηρεσιών Internet καθώς και στην παροχή υπηρεσιών εκπαίδευσης.

Επίσης οι ακόλουθοι πίνακες αναλύουν τον κύκλο εργασιών του Ομίλου και της Εταιρίας ανά δραστηριότητα για τις περιόδους 1.1.2006-31.3.2006 και 1.1.2007-31.3.2007.

| ΚΥΚΛΟΣ ΕΡΓΑΣΙΩΝ ΟΜΙΛΟΥ          |                    |                    |                    |                    |
|---------------------------------|--------------------|--------------------|--------------------|--------------------|
|                                 | ΟΜΙΛΟΣ             |                    | ΕΤΑΙΡΙΑ            |                    |
| ποσά σε ευρώ                    | 1.1.2006-31.3.2006 | 1.1.2007-31.3.2007 | 1.1.2006-31.3.2006 | 1.1.2007-31.3.2007 |
| <b>Εμπορική Δραστηριότητα *</b> | 4.041.825          | 3.731.383          | 940.987            | 3.731.383          |
| % επί του συνόλου               | 83,31%             | 55,81%             | 53,84%             | 55,81%             |
| <b>Παροχή Υπηρεσιών</b>         | 809.553            | 2.740.262          | 806.681            | 2.740.262          |
| % επί του συνόλου               | 16,69%             | 44,19%             | 46,16%             | 44,19%             |
| <b>Σύνολο</b>                   | 4.851.378          | 6.201.545          | 1.747.668          | 6.201.545          |
| % επί του συνόλου               | 100,00%            | 100,00%            | 100,00%            | 100,00%            |

\* Περιλαμβάνεται 'Εξοπλισμός ολοκλήρωσης πληροφοριακών συστημάτων' και 'Εμπόριο ειδών γραφείου'.

Επίσης, τα Λοιπά Έσοδα για τις περιόδους 1.1.2006-31.3.2006 και 1.1.2007-31.3.2007 αναλύονται ως εξής.

|  | ΟΜΙΛΟΣ    |           | ΕΤΑΙΡΙΑ   |           |
|--|-----------|-----------|-----------|-----------|
| ποσά σε ευρώ   | 31.3.2006 | 31.3.2007 | 31.3.2006 | 31.3.2007 |
| Έσοδα από επιχορηγήσεις  | 1.259.000 | 4.057.000 | 0         | 4.457.00  |
| Έσοδα από έγκαιρη εκτέλεση υπηρεσιών (good performance services) | 0         | 3.600.000 | 0         | 3.600.000 |
| <b>Σύνολο</b>  | 1.259.000 | 4.057.000 | 0         | 8.057.000 |

## 6.6 Πελάτες

Η PC SYSTEMS έχει υλοποιήσει στο παρελθόν με επιτυχία έργα με πολυπλοκότητα, όσον αφορά στον εξοπλισμό και το λογισμικό, έκταση και ειδικές απαιτήσεις όσον αφορά στα επιχειρησιακά περιβάλλοντα.

Από την ίδρυσή της έως σήμερα η Εταιρία έχει επικεντρώσει το ενδιαφέρον της στην ικανοποίηση των πελατών της μέσω της υψηλής ποιότητας των υπηρεσιών που τους παρέχει. Η πελατοκεντρική πολιτική που ακολουθεί η Εταιρία έχει ως αποτέλεσμα την σύναψη μακροχρόνιων συνεργασιών με εταιρίες και οργανισμούς που πρωταγωνιστούν στους χώρους δραστηριοποίησής τους.

Οι πελάτες της Εταιρίας προέρχονται από όλους σχεδόν τους κλάδους της οικονομικής δραστηριότητας: Ιδιωτικό, Χρηματοοικονομικό και Δημόσιο Τομέα.

Η Εταιρία έχει επιτύχει ικανοποιητική διείσδυση των προϊόντων που εμπορεύεται στο Δημόσιο Τομέα. Αυτό επιτυγχάνεται, είτε με την απ' ευθείας δραστηριοποίηση της Εταιρίας στα μεγάλα έργα και τους Διαγωνισμούς του Δημοσίου, είτε με τη συνεργασία και την υποστήριξη συνεργατών εταιριών sub-contractor. Σημειώνεται ότι η Εταιρία προτίθεται να συνεχίσει και στο μέλλον να συμμετέχει σε Διαγωνισμούς του Δημοσίου.

Η Εταιρία έχει συνάψει μια σειρά από συνεργασίες με τους μεγαλύτερους κατασκευαστικούς οίκους τόσο του υλικού όσο και του λογισμικού (Cisco, IBM, Intel, HP, Sun Microsystems, Microsoft, Symantec, EMC, Oracle, RedHat κ.α.). Οι συνεργασίες αυτές, αφενός, της εξασφαλίζουν μεγάλη ποικιλία προϊόντων σε όλες τις κατηγορίες, αφετέρου, της επιτρέπουν την παροχή μεγάλης γκάμας υπηρεσιών, που ξεκινούν από τις μελέτες και την σχεδίαση λύσεων έως την υποστήριξη και τη μεταφορά τεχνολογίας.

Για την προώθηση (marketing) των ολοκληρωμένων λύσεων της Εταιρίας στον Ιδιωτικό και στο Δημόσιο Τομέα, απασχολείται εξειδικευμένο προσωπικό, το οποίο αναλαμβάνει την σχεδίαση, την εκπόνηση της απαραίτητης μελέτης και την παρουσίαση στους πελάτες (τελικούς χρήστες). Επιπλέον η Εταιρία προσφέρει εκπαίδευση και τεχνική υποστήριξη στα προϊόντα της.

Ακολουθεί πίνακας με τη διάσπαση των πωλήσεων της Εταιρίας όσον αφορά το διαχωρισμό σε δημόσια και ιδιωτικά έργα:

| ΠΩΛΗΣΕΙΣ<br>ποσά σε χιλ. ευρώ | 2002          | %             | 2003          | %             | 2004          | %             | 2005          | %             | 2006          | %             | A' 3-M<br>2007 | %             |
|-------------------------------|---------------|---------------|---------------|---------------|---------------|---------------|---------------|---------------|---------------|---------------|----------------|---------------|
| Δημόσιος Τομέας               | 9,842         | 24.8%         | 8,782         | 23.3%         | 11,090        | 22.3%         | 5,364         | 27,7%         | 10.029        | 51,0%         | 2.254          | 36,3%         |
| Ιδιωτικός Τομέας              | 29,827        | 75.2%         | 28,908        | 76.7%         | 38,581        | 77.7%         | 13.992        | 72,3%         | 9.620         | 49,0%         | 3.948          | 63,7%         |
| <b>ΣΥΝΟΛΟ</b>                 | <b>39,669</b> | <b>100,0%</b> | <b>37,690</b> | <b>100,0%</b> | <b>49,671</b> | <b>100,0%</b> | <b>19.356</b> | <b>100,0%</b> | <b>19.649</b> | <b>100,0%</b> | <b>6.202</b>   | <b>100,0%</b> |

Οι πελάτες της Εταιρίας προέρχονται από τους περισσότερους κλάδους της οικονομικής δραστηριότητας, όπως οι ακόλουθοι:

- **Τράπεζες, Ασφαλιστικές, Χρηματοπιστωτικές Εταιρίες**, όπως NOVABANK, Citibank N.A., Τράπεζα Ελλάδος, Eurobank A.X.E.Π.Ε.Υ., EFG Eurobank Ergasias, Χρηματιστήριο Αθηνών, ΣΙΓΜΑ - Δεβλέτογλου A.X.E.Π.Ε.Υ., Κάππα A.X.E.Π.Ε.Υ., ΑΣΠΙΣ Bank, Π&Κ A.E.E.X., Proton Επενδυτική Τράπεζα, Artion A.X.E.Π.Ε.Υ., Τράπεζα Χανίων, Παγκρήτια Συνεταιριστική Τράπεζα, κλπ.
- **Βιομηχανίες**, όπως ΔΕΛΤΑ Βιομηχανία Γάλακτος/Παγωτού, Χαλυβουργική, Όμιλος ΒΙΟΧΑΛΚΟ, Αλουμίνιο Ελλάδος, Pepsico HBH A.B.E., EAB, Τσιμέντα TITAN A.E., Friesland Hellas, MISKO A.E., κ.α.
- **Φαρμακοβιομηχανίες**, όπως ROCHE HELLAS AE, Boehringer Ingelheim Hellas, Γερολυμάτος Π.Ν. A.E.B.E., Lundbeck Hellas, Pierre Fabre Hellas, κ.α.
- **Δημόσιες Επιχειρήσεις και Οργανισμοί**, όπως Βουλή των Ελλήνων, Υπουργείο Οικονομικών, ΥΠΕΧΩΔΕ, Εθνικό Ίδρυμα Νεότητος, Γενικό Λογιστήριο Κράτους, Υπουργείο Εσωτερικών, Υπουργείο Ανάπτυξης, Υπουργείο Δημοσίας Τάξης, Οργανισμό Τοπικής Αυτοδιοίκησης, ΕΠΥΕΘΑ, Υπουργείο Εξωτερικών, Υπουργείο Παιδείας, Υπουργείο Πολιτισμού, Γενικό Επιτελείο Αεροπορίας, Γενικό Επιτελείο Στρατού, Υπουργείο Εμπ. Ναυτιλίας κ.α.
- **Ευρύτερος Δημόσιος Τομέας και Οργανισμοί**, όπως ΟΕΟ Αγώνων ΑΘΗΝΑ 2004, ΔΕΗ, ΟΑΣΑ, ΕΥΔΑΠ, ΟΣΕ, ΕΣΣΕ, ΗΣΑΠ, ΟΛΠ, Εθνικό Κέντρο Δημόσιας Διοίκησης, Αρχή Προστασίας Δεδομένων Προσωπικού Χαρακτήρα, Συνήγορος του Πολίτη, Οργανισμός Σχολικών Κτιρίων, Ελληνικός Οργανισμός Φαρμάκων, Ίδρυμα Κρατικών Υποτροφιών, κ.α.
- **Εμπορικές Επιχειρήσεις** όπως MIGATO, ELMEC SPORT ABETE, Opel Hellas, ISOBAU Hellas.
- **Εταιρίες Πετρελαιοειδών**, όπως ΕΛΙΝΟΙΛ, ΕΚΟ-ΕΛΔΑ ΑΒΕΕ, Ελληνικά Πετρέλαια, ΔΕΠΑ.
- **Εκπαιδευτήρια και Εκπαιδευτικοί Οργανισμοί**, όπως Αριστοτέλειο Πανεπιστήμιο Θεσσαλονίκης, Πανεπιστήμιο Αθηνών, Εθνικό Μετσόβειο Πολυτεχνείο, Εκπαιδευτήρια Δούκα, Κολλέγιο Αθηνών, Πολυτεχνείο Κρήτης, ΤΕΙ Κοζάνης, ΤΕΙ Πειραιά, Πάντειο Πανεπιστήμιο, ΑΣΟΕΕ, ΤΕΙ Σερρών, Πανεπιστήμιο Πάτρας, ΤΕΙ Ηπείρου, Πανεπιστήμιο Θεσσαλίας, ΤΕΙ Αθηνών, Γεωπονικό Πανεπιστήμιο Αθηνών, ΤΕΙ Λάρισας κ.α.
- **Εταιρίες Τηλεπικοινωνιών**, όπως TELLAS, OTENET, COSMOTE, VIVODI TELECOM, TIM Hellas, FORTHNET, NET ONE, OTE, EQUANT, LANNET.
- **Κατασκευαστικές Εταιρίες** όπως, Όμιλος ΤΕΡΝΑ - ΓΕΚ, ΑΤΤΙΚΑΤ, Όμιλος Ελληνική Τεχνοδομική - ΑΚΤΩΡ , CCC SA.
- **Μέσα Μαζικής Ενημέρωσης**, όπως Δημοσιογραφικός Οργανισμός Λαμπράκη, Κέρδος Εκδοτική ΑΕ, Τεγόπουλος Χ.Κ, Εκδόσεις, ΠΗΓΑΣΟΣ ΕΚΔΟΤΙΚΗ, NETMED.

- **Μεταφορές**, όπως Διεθνής Αερολιμένας Αθηνών "Ελευθέριος Βενιζέλος", Ολυμπιακή Αεροπορία, SITA, Lufthansa, Aegean Airlines.

Η Εταιρία έχει συμμετάσχει σε έργα περίπου 7.000 πελατών από την έναρξη των εργασιών της έως και σήμερα. Από αυτούς, οι 3.000-3.500 είναι εν δυνάμει πελάτες, ενώ 1.000-2.000 από αυτούς είναι ενεργοί πελάτες.

Οι δέκα (10) μεγαλύτεροι πελάτες της Εταιρίας κατά τη χρήση 2005 ήταν οι ακόλουθοι:

| <b>ΜΕΓΑΛΥΤΕΡΟΙ ΠΕΛΑΤΕΣ ΕΤΑΙΡΙΑΣ</b> |   |                   |                                  |
|-------------------------------------|---|-------------------|----------------------------------|
| <b>A/A</b>                          | <b>ποσά σε ευρώ</b>   | <b>2005</b>       | <b>% ΕΠΙ ΤΟΥ ΚΥΚΛΟΥ ΕΡΓΑΣΙΩΝ</b> |
| 1.                                  | ΟΤΕ Α.Ε.  | 2.114.873         | 10,93%                           |
| 2.                                  | ΥΠ.ΑΝ.ΓΙΑ ΥΠ.ΜΕΤ/ΡΩΝ (4912/03)                                      | 910.848           | 4,71%                            |
| 3.                                  | CITIBANK INTERNATIONAL  | 821.576           | 4,24%                            |
| 4.                                  | TELLAS Α.Ε.   | 784.281           | 4,05%                            |
| 5.                                  | ΔΙΕΘΝΗΣ ΑΕΡΟΛΙΜΕΝΑΣ ΑΘΗΝΩΝ Α.Ε.                                     | 777.741           | 4,02%                            |
| 6.                                  | ΤΡΑΠΕΖΑ NOVABANK Α.Ε.   | 683.714           | 3,53%                            |
| 7.                                  | Κ/ΞΙΑ PC SYSTEMS Α.Ε.- Q&R ΑΕ-COM SOL Α.Β.Ε.Ε. (Ελεγκτικό Συνέδριο) | 580.923           | 3,00%                            |
| 8.                                  | TIM HELLAS COMMUNICATIONS S.A.                                      | 580.761           | 3,00%                            |
| 9.                                  | Υ.Π.Α. (Υπηρεσία Πολιτικής Αεροπορίας)                              | 511.238           | 2,64%                            |
| 10.                                 | ALTEC Α.Β.Ε.Ε.  | 463.362           | 2,39%                            |
| 11.                                 | Λοιποί Πελάτες  | 11.126.683        | 57,48%                           |
|                                     | <b>Σύνολο</b>   | <b>19.356.000</b> | <b>100,00%</b>                   |

Επίσης, οι δέκα (10) μεγαλύτεροι πελάτες του Ομίλου κατά τη χρήση 2005 ήταν οι ακόλουθοι:

| <b>ΜΕΓΑΛΥΤΕΡΟΙ ΠΕΛΑΤΕΣ ΟΜΙΛΟΥ</b> |   |                   |                                  |
|-----------------------------------|---|-------------------|----------------------------------|
| <b>A/A</b>                        | <b>ποσά σε ευρώ</b>   | <b>2005</b>       | <b>% ΕΠΙ ΤΟΥ ΚΥΚΛΟΥ ΕΡΓΑΣΙΩΝ</b> |
| 1                                 | ΟΤΕ Α.Ε.  | 2.114.873         | 6,93%                            |
| 2                                 | ΤΡΑΠΕΖΑ ΠΕΙΡΑΙΩΣ  | 1.018.518         | 3,34%                            |
| 3                                 | ΥΠ.ΑΝ.ΓΙΑ ΥΠ.ΜΕΤ/ΡΩΝ (4912/03)                                      | 910.848           | 2,99%                            |
| 4                                 | CITIBANK INTERNATIONAL  | 821.576           | 2,69%                            |
| 5                                 | TELLAS Α.Ε.   | 784.281           | 2,57%                            |
| 6                                 | ΔΙΕΘΝΗΣ ΑΕΡΟΛΙΜΕΝΑΣ ΑΘΗΝΩΝ Α.Ε.                                     | 777.741           | 2,55%                            |
| 7                                 | ΤΡΑΠΕΖΑ NOVABANK Α.Ε.   | 683.714           | 2,24%                            |
| 8                                 | Κ/ΞΙΑ PC SYSTEMS Α.Ε.- Q&R ΑΕ-COM SOL Α.Β.Ε.Ε. (Ελεγκτικό Συνέδριο) | 580.923           | 1,90%                            |
| 9                                 | TIM HELLAS COMMUNICATIONS S.A.                                      | 580.761           | 1,90%                            |
| 10                                | Υ.Π.Α. (Υπηρεσία Πολιτικής Αεροπορίας)                              | 511.238           | 1,68%                            |
| 11.                               | Λοιποί Πελάτες  | 21.718.721        | 71,20%                           |
|                                   | <b>Σύνολο</b>   | <b>30.503.194</b> | <b>100,00%</b>                   |

Οι δέκα (10) μεγαλύτεροι πελάτες της Εταιρίας κατά τη χρήση 2006 ήταν οι ακόλουθοι:

| ΜΕΓΑΛΥΤΕΡΟΙ ΠΕΛΑΤΕΣ ΕΤΑΙΡΙΑΣ |   |                   |                           |
|------------------------------|---|-------------------|---------------------------|
| A/A                          | ποσά σε ευρώ                                | 2006              | % ΕΠΙ ΤΟΥ ΚΥΚΛΟΥ ΕΡΓΑΣΙΩΝ |
| 1.                           | Κ/ΞΙΑ PC SYSTEMS-QR-CS "ΕΛΕΓΚΤΙΚΟ ΣΥΝΕΔΡΙΟ» | 3.818.503         | 19,43%                    |
| 2.                           | Υ.Π.Α (Υπηρεσία Πολιτικής Αεροπορίας PC     | 2.202.466         | 11,21%                    |
| 3.                           | ΟΤΕ ΑΕ                                      | 1.884.844         | 9,59%                     |
| 4.                           | ΟΝ TELECOMS ΑΕ                              | 1.323.120         | 6,73%                     |
| 5.                           | ΔΙΕΘΝΗΣ ΑΕΡΟΛΙΜΕΝΑΣ ΑΘΗΝΩΝ                  | 951.934           | 4,84%                     |
| 6.                           | ΤΕΛΛΑΣ ΑΕ ΤΗΛΕΠΙΚΟΙΝΩΝΙΩΝ                   | 672.769           | 3,42%                     |
| 7.                           | ΚΟΙΝΩΝΙΑ ΤΗΣ ΠΛΗΡΟΦΟΡΙΑΣ ΑΕ                 | 671.512           | 3,41%                     |
| 8.                           | QUALITY & RELIABILITY                       | 555.317           | 2,83%                     |
| 9.                           | Κ/ΞΙΑ QR-PC SYSTEMS "PORTAL ΠΥΡΟΣΒΕΣΤΙΚΗΣ»  | 447.995           | 2,28%                     |
| 10.                          | SITA INC                                    | 427.044           | 2,17%                     |
| 11.                          | ΛΟΙΠΟΙ ΠΕΛΑΤΕΣ                              | 6.694.119         | 34,07%                    |
|                              | <b>Σύνολο</b>                               | <b>19.649.623</b> | <b>100,00%</b>            |

Κατά την περίοδο 1.1.2007-31.3.2007 οι δέκα (10) μεγαλύτεροι πελάτες της Εταιρίας ήταν οι ακόλουθοι:

| ΜΕΓΑΛΥΤΕΡΟΙ ΠΕΛΑΤΕΣ ΕΤΑΙΡΙΑΣ |   |                  |                           |
|------------------------------|---|------------------|---------------------------|
| A/A                          | ποσά σε ευρώ                              | 1.1.-31.3.2007   | % ΕΠΙ ΤΟΥ ΚΥΚΛΟΥ ΕΡΓΑΣΙΩΝ |
| 1                            | ΟΝ TELECOMS                               | 2.324.571        | 37,48%                    |
| 2                            | Κ/ΞΙΑ PC SYSTEMS-QR-CS "ΕΛΕΓΚΤΙΚΟ ΣΥΝΕΔΡ» | 1.061.349        | 17,11%                    |
| 3                            | Υ.Π.Α (Υπηρεσία Πολιτικής Αεροπορίας      | 308.688          | 4,98%                     |
| 4                            | ΔΙΕΘΝΗΣ ΑΕΡΟΛΙΜΕΝΑΣ ΑΘΗΝΩΝ                | 176.588          | 2,85%                     |
| 5                            | ΟΕΠΕΚ(Οργ.Επιμορφ.Εκπαιδευτικών           | 175.246          | 2,83%                     |
| 6                            | DELL ΑΕ                                   | 161.643          | 2,61%                     |
| 7                            | ΤΕΛΛΑΣ ΑΕ ΤΗΛΕΠΙΚΟΙΝΩΝΙΩΝ                 | 161.061          | 2,61%                     |
| 8                            | CITIBANK INTERNATIONAL                    | 112.141          | 1,81%                     |
| 9                            | SITA INC                                  | 102.498          | 1,65%                     |
| 10                           | COMPUTER SOLUTIONS ΑΕΒΕ                   | 94.982           | 1,53%                     |
| 11                           | ΛΟΙΠΟΙ ΠΕΛΑΤΕΣ                            | 3.667.885        | 59,14%                    |
|                              | <b>Σύνολο</b>                             | <b>6.201.545</b> | <b>100,00%</b>            |

Δεν τίθεται θέμα για «πελάτες του ομίλου», καθώς η εταιρεία ΣΑΜΑΡΑΣ Α.Ε. που ενοποιούνταν στις Οικ.Καταστάσεις ως «όμιλος» μεταβίβαστηκε τον Μάιο του 2007.

## 6.7 Προμηθευτές

Οι δέκα (10) μεγαλύτεροι προμηθευτές της Εταιρίας κατά τη χρήση 2005 παρουσιάζονται στον πίνακα που ακολουθεί:

| ΠΡΟΜΗΘΕΥΤΕΣ ΕΤΑΙΡΙΑΣ 2005 |  |                   |                   |
|---------------------------|--|-------------------|-------------------|
| A/A                       | ποσά σε ευρώ                                 | 2005              | % επί του συνόλου |
| 1.                        | ΠΟΥΛΙΑΔΗΣ & ΣΥΝΕΡΓΑΤΕΣ ΑΕΒΕ                  | 4.505.344         | 32,46%            |
| 2.                        | MICROSOFT IRELAND OPERAT.LTD                 | 4.277.390         | 30,81%            |
| 3.                        | CISCO SYSTEMS INTERNATIONAL BV               | 1.392.727         | 10,03%            |
| 4.                        | IBM ΕΛΛΑΣ Α.Ε.                               | 1.001.656         | 7,22%             |
| 5.                        | SUN MICROSYSTEMS HELLAS ΑΕ                   | 799.490           | 5,76%             |
| 6.                        | ΦΟΥΤΖΙΤΖΟΥ ΣΗΜΕΝΣ ΚΟΜΠΙΟΥΤΕΡ                 | 347.204           | 2,50%             |
| 7.                        | ALTEC ΑΒΕΕ ΣΥΣΤ.ΠΛΗΡ.& ΕΠΙΚΟΙΝ.              | 302.473           | 2,18%             |
| 8.                        | EIGHAM LIMITED                               | 266.000           | 1,92%             |
| 9.                        | SUN MICROSYSTEMS (SCHWEIZ) A.G.              | 236.130           | 1,70%             |
| 10.                       | ΑΘΗΝ.ΜΙΚΡΟΥΠΟΛΟΓΙΣΤΕΣ Α.Ε.Β.Ε.               | 225.513           | 1,62%             |
|                           | ΛΟΙΠΟΙ ΠΡΟΜΗΘΕΥΤΕΣ                           | 527.452           | 3,80%             |
|                           | <b>Σύνολο Αγορών &amp; Κόστους Υπηρεσιών</b> | <b>13.881.399</b> | <b>100,00%</b>    |

Η ανάλυση των προμηθευτών της Εταιρίας σε συνάλλαγμα την 31.12.2005 παρουσιάζεται παρακάτω:

| ΠΡΟΜΗΘΕΥΤΕΣ ΣΕ ΣΥΝΑΛΛΑΓΜΑ |                      |                   |
|---------------------------|----------------------|-------------------|
| ΠΡΟΜΗΘΕΥΤΕΣ               | (ποσά σε συνάλλαγμα) | (ποσά σε ευρώ)    |
| CISCO                     | 344.529,40 \$        | 292.048,32        |
| <b>Σύνολο</b>             | <b>344.529,40 \$</b> | <b>292.048,32</b> |

Επίσης, οι δέκα (10) μεγαλύτεροι προμηθευτές του Ομίλου κατά τη χρήση 2005 παρουσιάζονται στον πίνακα που ακολουθεί:

| ΠΡΟΜΗΘΕΥΤΕΣ ΟΜΙΛΟΥ 2005 |  |                   |                   |
|-------------------------|--|-------------------|-------------------|
| A/A                     | ποσά σε ευρώ                                 | 2005              | % επί του συνόλου |
| 1.                      | ΠΟΥΛΙΑΔΗΣ & ΣΥΝΕΡΓΑΤΕΣ ΑΕΒΕ                  | 4.505.344         | 19,98%            |
| 2.                      | MICROSOFT IRELAND OPERAT.LTD                 | 4.277.390         | 18,97%            |
| 3.                      | ADIBO  | 1.528.797         | 6,78%             |
| 4.                      | CISCO SYSTEMS INTERNATIONAL BV               | 1.392.727         | 6,18%             |
| 5.                      | IBM ΕΛΛΑΣ Α.Ε.                               | 1.001.656         | 4,44%             |
| 6.                      | SUN MICROSYSTEMS HELLAS ΑΕ                   | 799.490           | 3,54%             |
| 7.                      | TRANSMEDIA                                   | 747.958           | 3,32%             |
| 8.                      | PAPRIK                                       | 506.235           | 2,24%             |
| 9.                      | MREAL  | 441.753           | 1,96%             |
| 10.                     | ΙΑΣΩΝ ΠΛΗΡΟΦΟΡΙΚΗ                            | 400.856           | 1,78%             |
|                         | ΛΟΙΠΟΙ ΠΡΟΜΗΘΕΥΤΕΣ                           | 6.951.617         | 30,82%            |
|                         | <b>Σύνολο Αγορών &amp; Κόστους Υπηρεσιών</b> | <b>22.553.823</b> | <b>100,00%</b>    |

Η ανάλυση των προμηθευτών του Ομίλου σε συνάλλαγμα την 31.12.2005 παρουσιάζεται παρακάτω:



| ΠΡΟΜΗΘΕΥΤΕΣ ΣΕ ΣΥΝΑΛΛΑΓΜΑ |                      |                   |
|---------------------------|----------------------|-------------------|
| ΠΡΟΜΗΘΕΥΤΕΣ               | (ποσά σε συνάλλαγμα) | (ποσά σε ευρώ)    |
| CISCO                     | 344.529,40 \$        | 292.048,32        |
| <b>Σύνολο</b>             | <b>344.529,40 \$</b> | <b>292.048,32</b> |

Οι δέκα (10) μεγαλύτεροι προμηθευτές της Εταιρίας κατά τη χρήση 2006 παρουσιάζονται στον πίνακα που ακολουθεί:

| ΠΡΟΜΗΘΕΥΤΕΣ ΕΤΑΙΡΙΑΣ 2006 |  |                   |                   |
|---------------------------|--|-------------------|-------------------|
| A/A                       | ποσά σε ευρώ                                 | 2006              | % επί του συνόλου |
| 1.                        | COMPUTERBANK NETWORKING                      | 2.294.933         | 16,58%            |
| 2.                        | INFOQUEST AEBE                               | 1.709.911         | 12,36%            |
| 3.                        | AVITECH AG                                   | 905.207           | 6,54%             |
| 4.                        | SUN MICROSYSTEMS (SCWEIZ)AG                  | 744.459           | 5,38%             |
| 5.                        | LENOVO TECHNOLOGY B.V.                       | 522.902           | 3,78%             |
| 6.                        | WESTNET DISTRIBUTION AE                      | 374.745           | 2,71%             |
| 7.                        | SUN MICROSYSTEMS (HELLAS)AE                  | 356.633           | 2,58%             |
| 8.                        | MICROSOFT IRELAND OPER.LTD                   | 331.538           | 2,40%             |
| 9.                        | DELL AE                                      | 295.917           | 2,14%             |
| 10.                       | HEWLETT PACKARD HELLAS ΕΠΕ                   | 254.659           | 1,84%             |
|                           | <b>Σύνολο Αγορών &amp; Κόστους Υπηρεσιών</b> | <b>13.836.240</b> | <b>100,00%</b>    |

Η ανάλυση των προμηθευτών της Εταιρίας σε συνάλλαγμα την 31.12.2006 παρουσιάζεται παρακάτω:

| ΠΡΟΜΗΘΕΥΤΕΣ ΣΕ ΣΥΝΑΛΛΑΓΜΑ |                      |                |
|---------------------------|----------------------|----------------|
| ΠΡΟΜΗΘΕΥΤΕΣ               | (ποσά σε συνάλλαγμα) | (ποσά σε ευρώ) |
| CISCO                     | 69.532 \$            | 52.667         |
| EAG                       | 1.077 GBP            | 1.601          |
| ANYSYSTEMS                | 1.550 \$             | 1.170          |
| <b>Σύνολο</b>             |                      | <b>55.438</b>  |

Την περίοδο 1.1-31.12.2006 το σύνολο αγορών και κόστους υπηρεσιών της Εταιρίας ανήλθε σε ευρώ 13.836.240. Οι δέκα μεγαλύτεροι προμηθευτές της Εταιρίας συγκεντρώνουν το 56.31% του συνόλου των προμηθευτών, το οποίο αντιστοιχεί σε ευρώ 7.790.634.

Ο μεγαλύτερος προμηθευτής την περίοδο αυτή σε επίπεδο τόσο Εταιρίας, είναι η εταιρία COMPUTERBANK NETWORKING A.E.B.E. η οποία συγκεντρώνει το 16.59% του συνόλου των προμηθευτών. Όσον αφορά το μεγάλο βάρος της εταιρίας αυτής στο σύνολο των προμηθευτών, πρέπει να σημειωθεί ότι ο συγκεκριμένος προμηθευτής συνδέεται με το έργο «Ελεγκτικό Συνέδριο».

Κατά την περίοδο 1.1.2007-31.3.2007, οι δέκα (10) μεγαλύτεροι προμηθευτές της Εταιρίας ήταν οι ακόλουθοι:

| ΠΡΟΜΗΘΕΥΤΕΣ ΕΤΑΙΡΙΑΣ |  |                        |                      |
|----------------------|--|------------------------|----------------------|
| A/A                  | (ποσά σε ευρώ)                               | 1.1.2007-<br>31.3.2007 | % επί του<br>συνόλου |
| 1.                   | SUN MICROSYSTEMS (SCHWEIZ) AG                | 1.678.140              | 41,34%               |
| 2.                   | INFOQUEST AEBE                               | 400.485                | 9,87%                |
| 3.                   | CISCO SYSTEMS INTERNATIONAL BV               | 378.675                | 9,33%                |
| 4.                   | SUN MICROSYSTEMS (HELLAS) AE                 | 360.852                | 8,89%                |
| 5.                   | HEWLETT PACKARD HELLAS ΕΠΕ                   | 90.882                 | 2,24%                |
| 6.                   | WESTNET DISTRIBUTION AE                      | 88.036                 | 2,17%                |
| 7.                   | HP EUROPE BV AMSTERDAM (GB)                  | 85.675                 | 2,11%                |
| 8.                   | OKTABIT AE                                   | 76.613                 | 1,89%                |
| 9.                   | ΕΛΛΑΣΚΟΜ AE                                  | 67.685                 | 1,67%                |
| 10.                  | TOPNET SOLUTIONS                             | 65.962                 | 1,62%                |
|                      | <b>Σύνολο Αγορών &amp; Κόστους Υπηρεσιών</b> | <b>4.059.564</b>       | <b>100,00%</b>       |

Η ανάλυση των προμηθευτών της Εταιρίας σε συνάλλαγμα την 31.3.2007 παρουσιάζεται παρακάτω:

| ΠΡΟΜΗΘΕΥΤΕΣ ΣΕ ΣΥΝΑΛΛΑΓΜΑ |                      |                |
|---------------------------|----------------------|----------------|
| ΠΡΟΜΗΘΕΥΤΕΣ               | (ποσά σε συνάλλαγμα) | (ποσά σε ευρώ) |
| CISCO                     | 79.225 \$            | 59.963         |
| EAG                       | 1.077 GBP            | 1.590          |
| <b>Σύνολο</b>             |                      | <b>61.553</b>  |

Δεν τίθεται θέμα για « προμηθευτές του ομίλου», καθώς η εταιρεία ΣΑΜΑΡΑΣ Α.Ε που ενοποιούνταν στις Οικ.Καταστάσεις ως «όμιλος» μεταβίβαστηκε τον Μάιο του 2007.

## 6.8 Διασφάλιση Ποιότητας

Η PC SYSTEMS διανύει τον τέταρτο χρόνο διαχείρισης του αναβαθμισμένου συστήματος ποιότητας από ISO 9001:1994 σε ISO 9001:2000. Συγκεκριμένα, η Εταιρία πιστοποιήθηκε κατά ISO 9001:2000 για τον σχεδιασμό, την ανάπτυξη, παροχή, εμπορία και υποστήριξη ολοκληρωμένων συστημάτων πληροφορικής και τηλεπικοινωνιών καθώς και για την εμπορία, συντήρηση και υποστήριξη ειδών και συστημάτων υψηλής τεχνολογίας από τον οργανισμό πιστοποίησης TUV CERT του TUV AUSTRIA.

Μετά από την εξωτερική επιθεώρηση τον Νοέμβριο του 2003 από τον Διεθνή Φορέα Πιστοποίησης TUV AUSTRIA στην έδρα της PC SYSTEMS, η Εταιρία πιστοποιήθηκε ότι έχει εγκαταστήσει και καλύπτει τις διοικητικές και λειτουργικές δραστηριότητες της με ένα σύστημα ποιότητας σύμφωνο με τις απαιτήσεις του νέου προτύπου. Η ουσιαστική διαφορά του νέου προτύπου έκδοσης του 2000 από το παλιό εκδόσεως 1994, είναι η «διεργασιοκεντρική» του φιλοσοφία. Πιο συγκεκριμένα εντοπίστηκαν οι Διεργασίες της Εταιρίας (τομείς δραστηριότητας της) και οι αλληλοεπιδράσεις τους με τις Διαδικασίες που ακολουθούν όλα τα τμήματα της Εταιρίας σε όλα τα επίπεδα. Επιπλέον βάσει των νέων απαιτήσεων του νέου προτύπου κάθε τμήμα της Εταιρίας έχει θέσει Στόχους Ποιότητας και Δείκτες αυτών προκειμένου να υπάρχουν μετρήσιμοι ποιοτικοί και ποσοτικοί στόχοι με σκοπό την συνεχή βελτίωση των υπηρεσιών της Εταιρίας προς τους πελάτες της. Στις 19 Ιουνίου του

2005, πραγματοποιήθηκε εκ νέου εξωτερική επιθεώρηση για την τήρηση του Συστήματος Διαχείρισης Ποιότητας της PC SYSTEMS, η οποία είχε θετική έκβαση.

Η πιστοποίηση αυτή έρχεται να επιβεβαιώσει για άλλη μια φορά την υψηλή ποιότητα υπηρεσιών και προϊόντων που παρέχει η PC SYSTEMS στους πελάτες της και κατ' επέκταση στην Ελληνική αγορά, καλύπτοντας με απόλυτη επιτυχία όλο το φάσμα των ολοκληρωμένων λύσεων.

Προκειμένου να πραγματοποιηθεί το παραπάνω έργο η διοίκηση της Εταιρίας προχώρησε στον σαφή καθορισμό της οργανωτικής δομής, στην ανάθεση εξουσιών και αρμοδιοτήτων και στην εξασφάλιση των αναγκών μέσω των και προσώπων. Η δημιουργία του Συμβουλίου Ποιότητας αποτελεί το κεντρικό στοιχείο της πολιτικής ποιότητας της Εταιρίας προκειμένου να υπάρχει συνεχής αξιολόγηση και συμμόρφωση του Συστήματος Διαχείρισης Ποιότητας προς το πρότυπο ISO 9001 παρέχοντας στην Διεύθυνση Διαχείρισης Ποιότητας την απαραίτητη ανεξαρτησία και δικαιοδοσία.

Διαθέτοντας κορυφαία προϊόντα τελευταίας τεχνολογίας και συμβαδίζοντας διαρκώς με τις τεχνολογικές εξελίξεις, η Εταιρία οδηγήθηκε στην κορυφή της Ελληνικής αγοράς πληροφορικής, ακολουθώντας ταχύτατους ρυθμούς ανάπτυξης. Στόχος του συστήματος οργάνωσης της Εταιρίας είναι η απόλυτη εξυπηρέτηση και ικανοποίηση των πελατών της από ένα άρτια εκπαιδευμένο προσωπικό.

Το Σύστημα Διαχείρισης Ποιότητας παρακολουθεί όλες τις επιμέρους παραγωγικές και υποστηρικτικές διαδικασίες ελέγχοντας τη σωστή λειτουργία τους, επιτρέποντας έτσι τη συνεχή βελτίωσή τους. Αναλυτικότερα οι διάφοροι τομείς που σχετίζονται με την παραγωγή Η/Υ και ελέγχονται από το Σύστημα Διαχείρισης Ποιότητας είναι η Παραγγελιοληψία, η Προμήθεια και ο Έλεγχος των Πρώτων Υλών, ο Σχεδιασμός Νέων Προϊόντων και ο Ποιοτικός Έλεγχος, οι Αποστολές και η Εξυπηρέτηση μετά την Πώληση.

Όλοι οι παραπάνω τομείς παίζουν σημαντικό ρόλο για την επίτευξη των επιθυμητών από την Εταιρία αποτελεσμάτων. Κατά την Παραγγελιοληψία δίνεται ιδιαίτερη προσοχή στη σωστή καταγραφή των απαιτήσεων του πελάτη και στον έλεγχο της δυνατότητας ανταπόκρισης της Εταιρίας σε αυτές.

Ένα από τα σημαντικότερα στάδια για την παραγωγή ποιοτικών προϊόντων είναι το στάδιο του σχεδιασμού και της ανάπτυξης. Τα αρμόδια τμήματα της Εταιρίας βρίσκονται σε συνεχή επαφή και στενή συνεργασία με του μεγαλύτερους τεχνολογικούς οίκους παγκοσμίως και παραλαμβάνουν όλα τα νέα προϊόντα τους πριν ακόμα παρουσιαστούν στην αγορά ώστε να τα μελετήσουν και ελέγξουν και εφόσον τα κρίνουν ικανοποιητικά να τα ενσωματώσουν άμεσα στα παραγόμενα προϊόντα. Η Εταιρία αναπτύσσει και ανανεώνει συνεχώς μια μεγάλη γκάμα μοντέλων προσωπικών υπολογιστών και servers που καλύπτουν τις ανάγκες όλης της αγοράς πληροφορικής. Επίσης, σε περιπτώσεις μεγάλων πελατών είναι σε θέση να αναπτύξει ειδικά μοντέλα για την κάλυψη των εξειδικευμένων αναγκών τους. Για κάθε νέο μοντέλο δημιουργείται τεχνικός φάκελος σύμφωνα με την ισχύουσα Εθνική και Ευρωπαϊκή Νομοθεσία και γίνονται όλοι οι απαραίτητοι έλεγχοι για την τοποθέτηση της σήμανσης CE. Επίσης, γίνονται ειδικοί λειτουργικοί έλεγχοι για την εξασφάλιση της σωστής συνεργασίας των παραγόμενων συστημάτων με τα πλέον δημοφιλή λειτουργικά συστήματα και προγράμματα.

Η παραγωγή των συστημάτων πραγματοποιείται σε τρία βασικά στάδια:

1. Το πρώτο στάδιο γίνεται στο χώρο της αποθήκης παραγωγής και περιλαμβάνει την προετοιμασία των παραγγελιών που έχουν παραληφθεί. Κατά την προετοιμασία γίνεται η συλλογή όλων των εξαρτημάτων από τα οποία αποτελείται η σύνθεση του κάθε συστήματος, η καταγραφή των σειριακών αριθμών τους (με χρήση συστημάτων γραμμητού κώδικα) και η τοποθέτηση τους σε ειδικούς πλαστικούς κάδους, για προώθηση στον κύριο χώρο παραγωγής.
2. Το επόμενο στάδιο περιλαμβάνει τη συναρμολόγηση των συστημάτων και την πραγματοποίηση των ενδιάμεσων ελέγχων. Οι εργασίες αυτές πραγματοποιούνται στον κυρίως χώρο παραγωγής από τεχνικό προσωπικό με επαρκείς γνώσεις και εμπειρία. Κάθε συναρμολογητής συναρμολογεί εξ ολοκλήρου το σύστημα που παραλαμβάνει υπό την επίβλεψη έμπειρων εργοδηγών. Επίσης, πραγματοποιεί τους ενδιάμεσους ποιοτικούς ελέγχους που αφορούν τη σωστή τοποθέτηση και σύνδεση των επί μέρους εξαρτημάτων.

3. Το τελευταίο στάδιο παραγωγής αφορά στην πραγματοποίηση του τελικού ελέγχου καλής λειτουργίας και τη συσκευασία του προϊόντος. Οι εργασίες αυτές γίνονται στο χώρο του τελικού ελέγχου από έμπειρους επιθεωρητές, οι οποίοι πέρα από την αρτιότητα του συστήματος εξετάζουν και τη σωστή λειτουργία του λειτουργικού συστήματος και των διαφόρων οδηγών περιφερειακών συστημάτων που έχουν εγκατασταθεί. Με την επιτυχή ολοκλήρωση των ελέγχων αυτών εκδίδεται η εγγύηση του συστήματος και γίνεται η τελική συσκευασία του και η προώθησή του στο χώρο των ετοιμών. Σημειώνεται ότι η κάθε εγγύηση που εκδίδεται καταχωρείται αυτόματα στο κεντρικό μηχανογραφικό σύστημα της Εταιρίας με αναλυτικά στοιχεία παραγωγής που επιτρέπουν σε περίπτωση οποιουδήποτε μελλοντικού προβλήματος τον εύκολο εντοπισμό, όχι μόνο της αρχικής σύνθεσης του συστήματος και των σειριακών αριθμών των εξαρτημάτων του αλλά και το όνομα του συναρμολογητή και επιθεωρητή που παρήγαγαν το σύστημα. Με τον τρόπο αυτό εξασφαλίζονται οι προϋποθέσεις για την παροχή σωστής τεχνικής υποστήριξης στους πελάτες της Εταιρίας.

## **6.9 Δίκτυο Πωλήσεων και Διανομής**

### **6.9.1 Διεύθυνση Πωλήσεων**

Η οργάνωση της Διεύθυνσης Πωλήσεων βασίζεται σε οργανικές θέσεις που έχουν ως αντικείμενο την εξυπηρέτηση των πελατών της Εταιρίας.

Την Γενική ευθύνη έχει ο Εμπορικός Διευθυντής, ενώ επικεφαλής είναι ο Διευθυντής Πωλήσεων που έχει την συνολική εποπτεία και εκπονεί το ετήσιο σχέδιο και τους στόχους πωλήσεων. Το πελατολόγιο είναι χωρισμένο ανά κατηγορίες πελατών. Για κάθε κατηγορία τίθεται ένας υπεύθυνος επιβλέπων, στα καθήκοντα του οποίου περιλαμβάνονται οι τακτικές επισκέψεις στους πελάτες, η παρακολούθηση και ανταπόκρισή στις ανάγκες τους, η κατάρτιση σχεδίου πωλήσεων, η προώθηση συνολικών λύσεων και η σύναψη συμφωνιών.

Οι Πωλητές πραγματοποιούν τις πωλήσεις και παρέχουν ενημέρωση για νέα προϊόντα, εφαρμογές και γενικότερα ολοκληρωμένες λύσεις.

Οι θέσεις που έχουν ως αντικείμενο την παρακολούθηση των αναγκών των πελατών σημαντικών για την Εταιρία είναι οι Account Managers, οι οποίοι έχουν την ευθύνη παρακολούθησης του συγκεκριμένου πελάτη, την ευθύνη των επαφών και γενικότερα της ολοκληρωμένης εξυπηρέτησης του πελάτη από την Εταιρία. Οι Account Managers ενημερώνουν συνεχώς τους επιβλέποντες και τον Δ/ντη πωλήσεων, για της ενέργειες τους για τον πιθανό ανταγωνισμό που συναντούν, τόσο με εσωτερικά μηνύματα με το ηλεκτρονικό ταχυδρομείο (email) που διαθέτει η Εταιρία όσο και με ενδοεταιρικά σεμινάρια και παρουσιάσεις.

Η οργάνωση των Πωλήσεων στοχεύει στην ολοκληρωμένη παροχή υπηρεσιών προς τον πελάτη. Η δομή της Διεύθυνσης Πωλήσεων έχει σχεδιαστεί με τρόπο ώστε να ανταποκρίνεται στους ιλιγγιώδεις ρυθμούς αλλαγών της αγοράς πληροφορικής και συστημάτων υψηλής τεχνολογίας.

Η Εταιρία επενδύει συνεχώς σε ολοκληρωμένα συστήματα μηχανογραφικής υποστήριξης των διαδικασιών της έτσι ώστε να μειώνεται ο κύκλος επεξεργασίας κάθε παραγγελίας και να εξασφαλίζεται η άμεση παράδοση στους πελάτες.

### **6.9.2 Διεύθυνση Marketing**

Η λειτουργία του Marketing είναι χωρισμένη σε δύο επίπεδα, τα οποία επιμελούνται ξεχωριστές οργανικές θέσεις. Το πρώτο επίπεδο, που επιμελείται η Διεύθυνση Marketing, έχει την συνολική εποπτεία του Marketing, την ευθύνη για την κατάρτιση του ετήσιου marketing plan και φροντίζει για την εταιρική εικόνα και προβολή. Στις δραστηριότητες του περιλαμβάνονται η διαφήμιση, οι προωθητικές ενέργειες για όλα τα προϊόντα της Εταιρίας, καθώς και οι δημόσιες σχέσεις και η επικοινωνία.

Το δεύτερο επίπεδο έχει την ευθύνη για την σωστή τοποθέτηση της Εταιρίας στους διάφορους κλάδους της πληροφορικής που δραστηριοποιείται. Αυτός ο διαχωρισμός έχει γίνει για να καλύψει όλες τις πτυχές της αγοράς πληροφορικής, καθώς η Εταιρία εμπορεύεται μεγάλη ποικιλία προϊόντων που απευθύνονται σε διαφορετικά

μήματα της αγοράς. Για το λόγο αυτό, χρειάζεται ξεχωριστός σχεδιασμός από τον αντίστοιχο Επιβλέπων για την σωστή διεξόδηση της Εταιρίας στην συγκεκριμένη αγορά. Το marketing plan που εκπονεί ο Επιβλέπων για την κατηγορία πελατών του, παραδίδεται και εγκρίνεται από τη Διεύθυνση Marketing και ενσωματώνεται στο ετήσιο εταιρικό marketing plan.

Ο διαχωρισμός στα δύο επίπεδα, τα οποία ωστόσο έχουν σημαντική αλληλεπίδραση, επιτυγχάνει μια κοινή και σταθερή εταιρική προβολή και συγχρόνως την κάλυψη των αναγκών προβολής όλων των διαφορετικών προϊόντων της Εταιρίας.

### **6.9.3 Δίκτυο Συνεργατών**

Για την κάλυψη αναγκών υλοποίησης έργων μεγάλης διασποράς, τη γρήγορη απόκριση στις ανάγκες υποστήριξης και την παρουσία στο πλευρό του πελάτη, όπου και αν αυτός βρίσκεται η Εταιρία έχει δημιουργήσει ένα πανελλαδικό δίκτυο συνεργατών. Το δίκτυο περιλαμβάνει 65 εταιρίες πληροφορικής στις μεγαλύτερες Ελληνικές πόλεις σε όλους τους νομούς στην Ηπειρωτική και Νησιωτική Ελλάδα και είναι ένα από τα αρτιότερα και καλύτερα οργανωμένα του κλάδου.

Οι συνεργάτες της PC SYSTEMS είναι προσεκτικά επιλεγμένοι για την ποιότητα των παρεχομένων υπηρεσιών σε ότι αφορά την προμήθεια, την εγκατάσταση και την υποστήριξη πληροφοριακών συστημάτων. Με την βοήθεια τους, η Εταιρία μπορεί να καλύψει οποιαδήποτε ανάγκη, όπου και αν αυτή δημιουργηθεί. Οι συνεργάτες έχουν επιλεγεί με κριτήρια το επίπεδο οργάνωσης, την εμπειρία και την υποστήριξη που μπορούν να παρέχουν στον τελικό καταναλωτή.

Η Εταιρία για τις ανάγκες των πελατών της διατηρεί αποθέματα σε εξοπλισμό και ανταλλακτικά σε μόνιμη βάση τα οποία προωθεί μέσω του δικτύου διανομής της. Η Εταιρία διατηρεί αποθήκες στην Αθήνα και τη Θεσσαλονίκη, οι οποίες είναι οργανωμένες έτσι ώστε να διευκολύνεται η γρήγορη και ασφαλής διακίνηση των εμπορευμάτων και να εξυπηρετούνται:

- Οι διαδικασίες ελέγχου στην παραλαβή των εισερχόμενων εμπορευμάτων.
- Οι διαδικασίες προετοιμασίας των προς εκτέλεση παραγγελιών.
- Οι διαδικασίες ποιοτικού ελέγχου.
- Οι παραδόσεις των εμπορευμάτων για τις οποίες χρησιμοποιούνται τα ιδιόκτητα φορτηγά της είτε και συνεργαζόμενες εταιρίες ταχυπαράδοσης με ειδικές τεχνικές βελτίωσης στον καθορισμό των δρομολογίων με στόχο την ελαχιστοποίηση των χρόνων παράδοσης.

Η Εταιρία διαθέτει, για τις ανάγκες των πωλήσεων και της διανομής, 8 ιδιόκτητα φορτηγά οχήματα, και διακινεί περισσότερα από 5.000 διαφορετικά προϊόντα από όλους τους κλάδους της πληροφορικής.

Οι πωλητές της Εταιρίας έχουν την απαραίτητη τεχνογνωσία και τη δυνατότητα προώθησης προϊόντων και υπηρεσιών από τα απλούστερα (π.χ. PCs και εκτυπωτές) ως τα πλέον πολυσύνθετα (σχεδιασμός μηχανογραφικών λύσεων και αυτοματισμού, υλοποίηση καλωδιώσεων και δικτύων LAN/WAN, Internet & Intranet, VideoConferencing κλπ).

Σημαντικό ρόλο παίζει επίσης και η εμπορική σχέση της Εταιρίας με το δίκτυο συνεργατών της. Η Εταιρία παρέχει άμεση εξυπηρέτηση και ποιοτική υποστήριξη στους συνεργάτες της, η οποία συμπεριλαμβάνει συμβουλευτικές υπηρεσίες σε θέματα προώθησης των προϊόντων και υπηρεσιών, service και υποστήριξη πελατών, εκπαίδευση και ενημέρωση σε νέες τεχνολογίες και προϊόντα. Η Εταιρία διοργανώνει σε τακτά χρονικά διαστήματα σεμινάρια με σκοπό την επιμόρφωση των συνεργατών της σε νέα προϊόντα, υπηρεσίες και τεχνολογίες. Με αυτή την πολιτική αναπτύσσονται και διατηρούνται ισχυροί δεσμοί με το δίκτυο των συνεργατών.

## 6.10 Εγκαταστάσεις - Πάγια Περιουσιακά Στοιχεία

### 6.10.1 Μισθωμένα Ακίνητα

Η Εταιρία διατηρεί στην οδό Πεντέλης 14, στο Δήμο Αμαρουσίου Αττικής, μισθωμένο πολυώροφο κτίριο συνολικού εμβαδού 2.125 τ.μ.. Η μεταφορά της έδρας της Εταιρίας στην παραπάνω διεύθυνση ολοκληρώθηκε εντός του Ιουλίου της χρήσης 1999. Στην παραπάνω διεύθυνση στεγάζονται οι διοικητικές υπηρεσίες, οι χώροι αποθήκευσης, η τεχνική διεύθυνση, η εμπορική διεύθυνση και το τμήμα marketing. Το μηνιαίο μίσθωμα του παραπάνω κτιρίου ήταν ευρώ 16.616, ενώ τον Ιούνιο 2004 μετατράπηκε σε ευρώ 17.031. Από τον Απρίλιο 2005 έγινε αναπροσαρμογή και πλέον το μηνιαίο μίσθωμα μειώθηκε σε ευρώ 14.248,28. Η μίσθωση λήγει την 31.3.2008.

Η κατανομή των δραστηριοτήτων της Εταιρίας ανά όροφο στο παραπάνω κτίριο έχει ως εξής:

- Υπόγειο 500 τ.μ.: Αποθηκευτικός χώρος. Parking 19 θέσεων (οι περισσότερες θέσεις έχουν μετατραπεί σε αποθηκευτικούς χώρους).
- Ισόγειο 325 τ.μ.: Κατάστημα, Reception, Παραδόσεις – Παραλαβές, Τεχνικό τμήμα – Προετοιμασία Η/Υ, Γραφείο Διακίνησης - Τιμολόγηση.
- 1ος όροφος 325 τ.μ.: Οικονομικές Υπηρεσίες (Λογιστήριο – Ταμείο - Οικονομικό Τμήμα), Τμήμα Μελετών (Pre-Sales) και Συμβουλευτικών Υπηρεσιών, Τμήμα Διοίκησης Έργων, Τμήμα υποστήριξης πελατών (Support) και Τμήμα τηλεφωνικής υποστήριξης (Help Desk), Τμήμα Internet-Intranet & Consulting.
- 2ος όροφος 325 τ.μ.: Εμπορική διεύθυνση, Πωλήσεις, Γραμματεία πωλήσεων, Διεύθυνση Marketing και Διασφάλισης Ποιότητας.
- 3ος όροφος 325 τ.μ.: Γενική Διεύθυνση, 3 υπέρ-σύγχρονα πολυμορφικά Meeting Rooms.
- 4ος όροφος 20 τ.μ.: Γραφείο Υπεύθυνου Μηχανογράφησης και Γραφείο Διεύθυνσης Προσωπικού.

Επίσης η Εταιρία διατηρεί υποκατάστημα στη Θεσσαλονίκη, στην οδό Νικηφόρου Ουρανού 7, σε χώρο συνολικού εμβαδού 490 τ.μ. τον οποίο ενοικιάζει με το από 1.11.2002 Ιδιωτικό Συμφωνητικό Επαγγελματικής Μίσθωσης. Στο χώρο αυτό στεγάζονται τα τμήματα τιμολόγησης, πωλήσεων, υποστήριξης (Support & Service), ανάπτυξης Software, μελετών (Pre-Sales) και συμβουλευτικών υπηρεσιών, τηλεφωνικής υποστήριξης (Help Desk) καθώς και η γραμματεία πωλήσεων, ενώ υπάρχει και σημαντικός αποθηκευτικός χώρος. Το μηνιαίο μίσθωμα ανέρχεται στο συνολικό ποσό των ευρώ 5.230,77 και η μίσθωση του λήγει την 31.1.2008.

### 6.10.2 Μηχανογραφικός Εξοπλισμός

Ο Μηχανογραφικός Εξοπλισμός της Εταιρίας αποτελείται από τα ακόλουθα:

- Αρχιτεκτονική Δικτύου. Η αρχιτεκτονική του δικτύου της Εταιρίας χρησιμοποιεί:
  1. Cisco rack mounted κεντρικούς μεταγωγείς Fast Ethernet 100/200 Mbit Backbone Switching ενώ υλοποιήθηκε και αναβάθμιση του backbone σε Gigabit Ethernet.
  2. Cisco rack mounted Switch ορόφων τα οποία συνδέονται στο κεντρικό μεταγωγέα με συνδέσεις 100/200 Mbits ενώ παράλληλα προσφέρουν dedicated 100 Mbps στο τελικό χρήστη.
- Δικτυακό Λειτουργικό Σύστημα (Network Operating Systems). Το δικτυακό λειτουργικό σύστημα στηρίζεται σε Windows 2000/2003 SERVER ενώ υπάρχει κεντρικό STORAGE (COMPAQ MSA1000) το οποίο συνδέεται με διπλές οπτικές κάρτες μέσω δυο COMPAQ OPTICAL SWITCHES με τους αντίστοιχους SERVERS (COMPAQ RACK & PLATO ZEUS RACK MOUNTED), με σκοπό την μέγιστη ταχύτητα και αξιοπιστία των κεντρικών συστημάτων της Εταιρίας.
- Εμπορική Εφαρμογή. "ERP NAVISION" εφαρμογή της Microsoft από 1/1/2005 ενώ ταυτόχρονα η PC SYSTEMS εξουσιοδοτήθηκε από την MS για την διανομή – παραμετροποίηση – εγκατάσταση σε πελάτες του προϊόντος.
- HELPDASK Εφαρμογή. "ENTERPRISE OPERATION MANAGER" εφαρμογή απο software house σε SQL Server 2000, ειδικά σχεδιασμένη για τις ανάγκες της Εταιρίας σε συνδυασμό με την μέγιστη εξυπηρέτηση των πελατών.



- INTERNET SERVERS. Ο Web Server βρίσκεται εντός της Εταιρίας και στηρίζεται σε Windows 2000 ενώ το ανανεωμένο site υλοποιήθηκε με την υποστήριξη της GLOBO. Οι Servers είναι Compaq Proliant & PLATO ZEUS.
- Διαχείριση Δικτύου (Network Management Services). Η Εταιρία χρησιμοποιεί HP OPENVIEW για την διαχείριση των συστημάτων Servers & σταθμών εργασίας καθώς και για την παρακολούθηση του δικτύου (Network Monitor).
- INTRANET SERVER. Η Εταιρία υλοποίησε εσωτερικό intranet σε πλατφόρμα MICROSOFT SHAREPOINT PORTAL SERVER με σκοπό την μέγιστη αξιοποίηση της τεχνολογίας για τις εσωτερικές της ανάγκες.
- Backup Συστημάτων. Το backup των συστημάτων γίνεται με τη χρήση συστήματος ULTRIUM, DLT & DAT Drives και του software της VERITAS BackupExec V9.0.
- Σταθμοί Εργασίας. Η Εταιρία διαθέτει 200 σταθμούς εργασίας κυρίως PLATO Pentium III & 4, ενά υπάρχουν και άνω των 30 NOTEBOOKS IBM-COMPAQ-PLATO.
- Εκτυπώσεις. Υποστηρίζονται από δικτυακούς εκτυπωτές HP4000N - 4050N - 4100N, EPSON 4000, EPSON COLOR LASER καθώς και PLOTTER της HP.
- Τηλεφωνικό Κέντρο. Βασίζεται στο υπερσύγχρονο ISDN ALCATEL 4400, ενώ οι τηλεφωνικές συσκευές είναι οι πλέον εξελιγμένες ALCATEL ADVANCED & PREMIUM REFLEXES, ενώ η Εταιρία υλοποίησε και σύνδεση CISCO IP PHONES με το υπάρχον ALCATEL PBX.

Τέλος όλα τα κεντρικά συστήματα της Εταιρίας είναι rack mounted και βρίσκονται σε ειδικά διαμορφωμένο Computer Room με αυτόνομο κλιματισμό και ανεξάρτητο ηλεκτρικό πίνακα, προσφέροντας την μέγιστη ασφάλεια και λειτουργικότητα.

Τα συνολικά ενσώματα πάγια της Εταιρίας και του Ομίλου για το Α' Τρίμηνο 2007 αναλύονται ως εξής:

| ΟΜΙΛΟΣ   |                          |            |              |                          |                |
|--|--------------------------|------------|--------------|--------------------------|----------------|
| ΑΞΙΑ ΚΤΗΣΗΣ<br>ποσά σε ευρώ                      | Κτίρια-<br>Εγκαταστάσεις | Μηχανήματα | Μεταφορ.Μέσα | Έπιπλα και<br>Εξοπλισμός | Σύνολο         |
| 1.1 - 31.3.2007                                  |                          |            |              |                          |                |
| Υπόλοιπο έναρξης                                 | 0                        | 0          | 5.497        | 495.328                  | 500.825        |
| Προσθήκες  | 0                        | 0          |              | 2.520                    | 2.520          |
| Μειώσεις   | 0                        | 0          | -421         | 62.443                   | 62.824         |
| Υπόλοιπο λήξης                                   | 0                        | 0          | 5.076        | 435.405                  | 440.481        |
| μείον Καταλογισμός<br>Επιχορηγήσεων βάσει Δ.Λ.Π. | 0                        | 0          | 0            | 0                        | -117.986       |
| <b>Ενσώματα Πάγια 31.3.2007</b>                  |                          |            |              |                          | <b>322.495</b> |
| ΕΤΑΙΡΙΑ  |                          |            |              |                          |                |
| ΑΞΙΑ ΚΤΗΣΗΣ<br>ποσά σε ευρώ                      | Κτίρια-<br>Εγκαταστάσεις | Μηχανήματα | Μεταφορ.Μέσα | Έπιπλα και<br>Εξοπλισμός | Σύνολο         |
| 1.1 - 31.3.2007                                  |                          |            |              |                          |                |
| Υπόλοιπο έναρξης                                 | 0                        | 0          | 5.497        | 495.328                  | 500.825        |
| Προσθήκες  | 0                        | 0          |              | 2.520                    | 2.520          |
| Μειώσεις   | 0                        | 0          | -421         | 62.443                   | 62.824         |
| Υπόλοιπο λήξης                                   | 0                        | 0          | 5.076        | 435.405                  | 440.481        |
| μείον Καταλογισμός<br>Επιχορηγήσεων βάσει Δ.Λ.Π. | 0                        | 0          | 0            | 0                        | -117.986       |
| <b>Ενσώματα Πάγια 31.3.2007</b>                  |                          |            |              |                          | <b>322.495</b> |

## 6.11 Ασφαλιστήρια Συμβόλαια

Η Εταιρία έχει συνάψει και βρίσκονται σε ισχύ τα ακόλουθα ασφαλιστήρια συμβόλαια:

| ΑΣΦΑΛΙΣΤΗΡΙΑ ΣΥΜΒΟΛΑΙΑ |   |                          |                    |                         |                                       |
|------------------------|---|--------------------------|--------------------|-------------------------|---------------------------------------|
| A/A                    | ΚΛΑΔΟΣ  | ΑΣΦΑΛΙΣΤΙΚΗ ΕΤΑΙΡΙΑ      | ΑΡΙΘΜΟΣ ΣΥΜΒΟΛΑΙΟΥ | ΗΜ/ΝΙΑ ΛΗΞΗΣ ΣΥΜΒΟΛΑΙΟΥ | ΑΣΦΑΛΙΖΟΜΕΝΟ ΚΕΦΑΛΑΙΟ<br>ποσά σε ευρώ |
| 1.                     | Ασφαλίσεως περιουσίας πυρός, συμπληρωματικών κινδύνων και σεισμού (Κεντρικό Πεντέλης 14, Μαρούσι)     | Nordstern Colonia Hellas | 526778-00          | 23.7.2007               | 600.000                               |
| 2.                     | Ασφαλίσεως κτιρίου πυρός και συμπληρωματικών κινδύνων (Κεντρικό Πεντέλης 14, Μαρούσι)                 | Nordstern Colonia Hellas | 534838-00          | 2.6.2008                | 1.275.000                             |
| 3.                     | Ασφαλίσεως περιουσίας πυρός και συμπληρωματικών κινδύνων (Υποκατάστημα Νίκηφ. Ουρανού 7, Θεσσαλονίκη) | Nordstern Colonia Hellas | 526837-00          | 23.7.2007               | 150.000                               |

## 6.12 Επίδικες ή υπό διαιτησία διαφορές και λοιπές ενδεχόμενες υποχρεώσεις

- Υφίστανται επίδικες εισπράξεις απαιτήσεων συνολικού ποσού ευρώ 236.286 από Δήμους & Νομαρχιακές Αυτοδιοικήσεις για τις οποίες η εταιρεία πιστεύει ότι η έκβασή τους θα είναι θετική. Εκ του άνω ποσού ήδη η εταιρία έχει να εισπράξει ευρώ 67.786.
- Η Εταιρία διατηρεί δικαίωμα εισπράξεως απαιτήσεων από ιδιώτες ύψους ποσού ευρώ 64.438,41, ποσό το οποίο έχει συμπεριληφθεί στις προβλέψεις για επισφαλείς πελάτες.
- Έχει γίνει καταγγελία της σύμβασης πιστώσεως λογαριασμού από την ΕΜΠΟΡΙΚΗ ΤΡΑΠΕΖΑ ύψους 4.262.652€. Για το ποσό αυτό έχει γίνει διακανονισμός της οφειλής σε βάθος τετραετίας και διεύρυνση της συνεργασίας μας με την Τράπεζα. Οι προγραμματισμένες δόσεις εξοφλούνται κανονικά.
- Την 13.1.2006 κατόπιν απόφασης του Προέδρου του Διοικητικού Συμβουλίου του Χ.Α., ανεστάλη η διαπραγμάτευση της μετοχής της εταιρείας από το Χρηματιστήριο.
- Με την από 21.7.2006 επιστολή του Χ.Α. κοινοποιήθηκε στην Εταιρία η από 13.7.2006 απόφαση της Εκτελεστικής Επιτροπής Κεφαλαιαγοράς για την άρση της αναστολής διαπραγμάτευσης των μετοχών της Εταιρίας. Με την επιστολή αυτή το Χ.Α. επισημαίνει την τυπική διαδικασία που πρέπει να ακολουθηθεί προκειμένου να «επαναδιαπραγματευθούν» οι μετοχές της εταιρείας στο Χ.Α.
- Δεν υπάρχουν άλλες ενδεχόμενες υποχρεώσεις της Εταιρίας.

Υφίστανται επίσης τα παρακάτω επισφαλή δικαιώματα εισπράξεως:

- |                            |                                |
|----------------------------|--------------------------------|
| 1. CROCOLAND AE            | απαίτηση ύψους ευρώ 18.285,60  |
| 2. Αντωνίου Μήτκου         | απαίτηση ύψους ευρώ 4.625,60   |
| 3. LA VERN Εκπ. Οργανισμός | ύψους ευρώ 14.242,84           |
| 4. ΗΛΑΚΑΤΗ ΕΠΕ             | απαίτηση ύψους ευρώ 103.308,00 |
| 5. Παναγιώτης Κουκάκης     | απαίτηση ύψους ευρώ 5.750,765  |

Οι ως άνω αναφερόμενες απαιτήσεις της Εταιρίας έναντι τρίτων δεν προβλέπεται να εισπραχθούν καθώς οι οφειλέτριες εταιρίες δεν διαθέτουν εμφανή πάγια στοιχεία, ώστε να μπορεί να εκτελεστεί η απόφαση που θα εκδοθεί.

Επίσης, εκκρεμούν οι εξής δικαστικές υποθέσεις:

| ΔΙΑΔΙΚΟΣ  | ΔΙΚΑΣΤΗΡΙΟ                                | ΣΤΑΔΙΟ                                    | ΔΙΚΗΓΟΡΟΣ        |
|---|---|---|------------------|
| NIRO HELLAS   | ΕΙΡΗΝΟΔΙΚΕΙΟ<br>ΑΜΑΡΟΥΣΙΟΥ                | ΗΜΕΡ. ΕΚΔΙΚΑΣΗΣ<br>Δεν έχει προσδιορισθεί | ΕΛ. ANNINOY      |
| Λιάκος Αθανάσιος  | ΠΟΛΥΜ. ΠΡΩΤΟΔΙΚΕΙΟ<br>ΑΘΗΝΩΝ              | ΗΜΕΡ. ΕΚΔΙΚΑΣΗΣ<br>25.9.2008              | ΕΛ. ANNINOY      |
| ΟΡΓΑΝΙΣΜΟΣ<br>ΣΥΛΛΟΓΙΚΗΣ<br>ΔΙΑΧΕΙΡΙΣΗΣ ΕΡΓΩΝ<br>ΤΟΥ ΛΟΓΟΥ, κλπ | ΑΡΕΙΟΣ ΠΑΓΟΣ                              | ΗΜΕΡ. ΕΚΔΙΚΑΣΗΣ<br>Δεν έχει προσδιορισθεί | ΙΩ. ΣΩΛΟΣ        |
| ΔΕΚ Αθηνών  | ΤΡΙΜΕΛΕΣ ΔΙΟΙΚΗΤΙΚΟ<br>ΠΡΩΤΟΔΙΚΕΙΟ ΑΘΗΝΩΝ | ΗΜΕΡ. ΕΚΔΙΚΑΣΗΣ<br>Δεν έχει προσδιορισθεί | Ε. ΒΑΜΒΑΚΟΠΟΥΛΟΥ |
| ΙΚΑ   | ΔΙΟΙΚΗΤΙΚΟ<br>ΠΡΩΤΟΔΙΚΕΙΟ ΑΘΗΝΩΝ          | ΗΜΕΡ. ΕΚΔΙΚΑΣΗΣ<br>1.10.2007              | ΕΛ. ANNINOY      |

Σε καμία από τις άνω υποθέσεις δεν υπάρχει εκτίμηση καθώς δεν έχουν εκδικαστεί.

### 6.13 Εγγυήσεις

Ισχύουν οι παρακάτω εγγυήσεις:

1. Η εταιρία EFG EUROBANK ERGASIAS τηρεί εις χείρας της 1.434.600 μετοχές κοινές ονομαστικές της εταιρίας ΠΑΝΟΥ Α.Β.Ε.Ε. ιδιοκτησίας της εταιρίας PC SYSTEMS Α.Ε., ως εξασφάλιση για δάνειο για κεφαλαίου κίνησης.
2. Ο κ. Γεώργιος Οικονόμου έχει εγγυηθεί υπέρ της εταιρίας PC SYSTEMS Α.Ε. για το διακανονισμό των οφειλών της απέναντι στις Πιστώτριες Τράπεζες EFG EUROBANK ERGASIAS, ΕΜΠΟΡΙΚΗ ΤΡΑΠΕΖΑ, ΕΘΝΙΚΗ ΤΡΑΠΕΖΑ και ALPHA ΤΡΑΠΕΖΑ, καθώς και για την περαιτέρω χρηματοδότησή της από τις άνω Τράπεζες για ποσό έως ευρώ 8.965.000.

#### 6.14 Προσωπικό

Το προσωπικό της Εταιρίας σύμφωνα με την οικονομική κατάσταση χρήσης 2006, και η κατανομή του μεταξύ της έδρας της Εταιρίας και του υποκαταστήματος της Θεσσαλονίκης, παρουσιάζεται στον ακόλουθο πίνακα:

|                   | ΠΡΟΣΩΠΙΚΟ ΕΤΑΙΡΙΑΣ 31.12.2005 |           |            | ΠΡΟΣΩΠΙΚΟ ΕΤΑΙΡΙΑΣ 31.12.2006 |           |            |
|-------------------|-------------------------------|-----------|------------|-------------------------------|-----------|------------|
|                   | ΚΕΝΤΡΙΚΑ                      | ΥΠ/ΜΑ     | ΣΥΝΟΛΟ     | ΚΕΝΤΡΙΚΑ                      | ΥΠ/ΜΑ     | ΣΥΝΟΛΟ     |
| Διοίκηση          | 21                            | 6         | 27         | 23                            | 5         | 28         |
| Εμπορικό Τμήμα    | 38                            | 7         | 45         | 22                            | 4         | 26         |
| Τεχνική Διεύθυνση | 113                           | 9         | 122        | 96                            | 10        | 106        |
| <b>Σύνολο</b>     | <b>172</b>                    | <b>22</b> | <b>194</b> | <b>141</b>                    | <b>19</b> | <b>160</b> |

Την 31.3.2007 το μορφωτικό επίπεδο του προσωπικού της Εταιρίας έχει ως εξής:

|                 |        |
|-----------------|--------|
| ΜΕΤΑΠΤΥΧΙΑΚΟ    | 10,24% |
| Α.Ε.Ι.          | 17,50% |
| Τ.Ε.Ι.          | 27,50% |
| Ι.Ε.Κ. - Τ.Ε.Ε. | 45,00% |

Το επίπεδο σπουδών του ανθρώπινου δυναμικού της Εταιρίας είναι υψηλό, δεδομένου ότι το 10,24% κατέχει τίτλο Μεταπτυχιακών Σπουδών, το 17,50% έχει πτυχίο Ανώτατης Εκπαίδευσης (Α.Ε.Ι.) και το 27,50% Ανωτέρας Εκπαίδευσης (Τ.Ε.Ι.). Από τους υπόλοιπους, οι περισσότεροι έχουν πτυχίο Ιδιωτικών Ανώτερων Σχολών. Θα πρέπει δε να σημειωθεί ότι ο μέσος όρος ηλικίας των εργαζομένων είναι περίπου 28 έτη.

Αναγνωρίζοντας τη συμβολή του ανθρώπινου παράγοντα στην παροχή υπηρεσιών υψηλής ποιότητας, η Εταιρία δίνει ιδιαίτερη σημασία στη διατήρηση άριστου εργασιακού κλίματος καθώς και στη διαρκή βελτίωση του ανθρώπινου δυναμικού της. Κατά τακτά χρονικά διαστήματα οργανώνονται εκπαιδευτικά προγράμματα και σεμινάρια στα οποία συμμετέχουν τα στελέχη και οι εργαζόμενοι, ενώ ενθαρρύνεται η συμμετοχή τους σε συνέδρια στην Ελλάδα και το εξωτερικό ανάλογα με το αντικείμενό τους. Η Εταιρία επενδύει στην οργάνωση προγραμμάτων ενδοϋπηρεσιακής κατάρτισης που στοχεύουν στην ανάπτυξη του ανθρώπινου δυναμικού της.

## 7 ΠΛΗΡΟΦΟΡΙΕΣ ΣΧΕΤΙΚΑ ΜΕ ΤΗ ΔΙΟΙΚΗΣΗ, ΤΗ ΔΙΕΥΘΥΝΣΗ ΚΑΙ ΤΗΝ ΕΠΟΠΤΕΙΑ ΤΗΣ ΕΤΑΙΡΙΑΣ

### 7.1 Διοίκηση της Εταιρίας

#### 7.1.1 Σύσταση Διοικητικού Συμβουλίου

Η σύσταση του Διοικητικού Συμβουλίου της Εταιρίας την 31.12.2005 ήταν η ακόλουθη:

| A/A | ΟΝΟΜΑΤΕΠΩΝΥΜΟ           | ΘΕΣΗ Δ.Σ.                        | ΔΙΕΥΘΥΝΣΗ                     | ΙΔΙΟΤΗΤΑ                                 |
|-----|-------------------------|----------------------------------|-------------------------------|--|
| 1.  | Αθανάσιος Πουλιάδης     | Πρόεδρος & Δ/νων Σύμβουλος       | Τσακάλωφ 7, Αθήνα             | Επιχειρηματίας/ Μηχανικός/ Οικονομολόγος |
| 2.  | Δήμητρα Δογούλη         | Μη εκτελεστικό μέλος             | Μ. Αλεξάνδρου 40, Σταυρούπολη | Ιδιωτικός Υπάλληλος                      |
| 3.  | Φωτεινή – Φωφώ Θεοδώρου | Μη εκτελεστικό μέλος             | Αγ. Σοφίας 22, Θεσ/νίκη       | Ιδιωτικός Υπάλληλος                      |
| 4.  | Ιωάννης Συμεωνίδης      | Ανεξάρτητο, Με εκτελεστικό μέλος | Διαβατά – Θεσ/νίκη            | Ιδιωτικός Υπάλληλος                      |
| 5.  | Βαΐτσα Συμεωνίδη        | Ανεξάρτητο, Μη εκτελεστικό μέλος | Διαβατά – Θεσ/κη              | Ιδιωτικός Υπάλληλος                      |

Σύμφωνα με το από 12.5.2006 Πρακτικό του Δ.Σ. της Εταιρίας, προέκυψε αλλαγή στο Δ.Σ., λόγω παραίτησης δύο μελών και συγκεκριμένα των κ.κ. Αθανάσιου Πουλιάδη και Ιωάννη Συμεωνίδη, οι οποίοι αντικαταστάθηκαν από τους από τους κ.κ. Κωνσταντίνο Βουρδάκη και Ιωάννη Παπαθανασίου. Ως εκ τούτου, η νέα σύσταση του νέου Δ.Σ. διαμορφώθηκε ως εξής:

| A/A | ΟΝΟΜΑΤΕΠΩΝΥΜΟ           | ΘΕΣΗ Δ.Σ.                        | ΔΙΕΥΘΥΝΣΗ                   | ΙΔΙΟΤΗΤΑ            |
|-----|-------------------------|----------------------------------|-----------------------------|---------------------|
| 1.  | Κων/νος Βουρδάκης       | Πρόεδρος & Δ/νων Σύμβουλος       | Κώ 9 <sup>Α</sup> , Κηφισιά | Επιχειρηματίας      |
| 2.  | Ιωάννης Παπαθανασίου    | Ανεξάρτητο, Μη εκτελεστικό μέλος | Σπετσών 96, Βούλα           | Ιδιωτικός Υπάλληλος |
| 3.  | Δήμητρα Δογούλη         | Μη εκτελεστικό μέλος             | Μ. Αλεξάνδρου 40, Θεσ/κη    | Ιδιωτικός Υπάλληλος |
| 4.  | Βαΐτσα Συμεωνίδου       | Ανεξάρτητο, μη εκτελεστικό μέλος | Διαβατά – Θεσ/κη            | Συνταξιούχος        |
| 5.  | Φωτεινή – Φωφώ Θεοδώρου | Μη εκτελεστικό μέλος             | Αγ. Σοφίας 22, Θεσ/νίκη     | Ιδιωτικός Υπάλληλος |

Στην Ετήσια Τακτική Γενική Συνέλευση της 29.6.2006 αποφασίστηκε η εκλογή του νέου Δ.Σ. της Εταιρίας με ισχύ της θητείας του έως 30.6.2008. Ως εκ τούτου, η σύσταση του Δ.Σ. διαμορφώθηκε ως ακολούθως.

| A/A | ΟΝΟΜΑΤΕΠΩΝΥΜΟ            | ΘΕΣΗ Δ.Σ.                        | ΔΙΕΥΘΥΝΣΗ                                 | ΙΔΙΟΤΗΤΑ            |
|-----|--------------------------|----------------------------------|---|---------------------|
| 1.  | Κων/νος Βουρδάκης        | Πρόεδρος & Δ/νων Σύμβουλος       | Κώ 9 <sup>Α</sup> , Κηφισιά               | Επιχειρηματίας      |
| 2.  | Ιωάννης Παπαθανασίου     | Μη εκτελεστικό μέλος             | Σπετσών 96, Βούλα                         | Ιδιωτικός Υπάλληλος |
| 3.  | Δέσποινα Μελισσαροπούλου | Ανεξάρτητο, Μη εκτελεστικό μέλος | Σιφναίων Αγγειοπλαστών 5, 151 25, Μαρούσι | Δικηγόρος           |
| 4.  | Βασίλειος Ορφανός        | Ανεξάρτητο, Μη εκτελεστικό μέλος | Κανάρη 18, Χαλάνδρι, 152 32               | Ιδιωτικός Υπάλληλος |

Σύμφωνα με τα από 18.3.2007 και 18.4.2007 Πρακτικά του Δ.Σ. της Εταιρίας, προέκυψε αλλαγή στο Δ.Σ., λόγω παραίτησης δύο μελών και συγκεκριμένα των κ.κ. Ιωάννη Παπαθανασίου και Δέσποινας Μελισσαροπούλου. Τα

μέλη αυτά αντικαταστάθηκαν από τους κκ. Στυλιανό Παμιαδάκη και Κωνσταντίνο Καρακώστα. Ως εκ τούτου, η νέα σύνθεση του Δ.Σ., το οποίο ισχύει κατά την ημερομηνία εκπόνησης του παρόντος Πληροφοριακού Σημειώματος, είναι η ακόλουθη.

| A/A | ΟΝΟΜΑΤΕΠΩΝΥΜΟ        | ΘΕΣΗ Δ.Σ.                        | ΔΙΕΥΘΥΝΣΗ                      | ΙΔΙΟΤΗΤΑ            |
|-----|----------------------|----------------------------------|--------------------------------|---------------------|
| 1.  | Κων/νος Βουρδάκης    | Πρόεδρος & Δ/νων Σύμβουλος       | Πεντέλης 14,<br>151 26 Μαρούσι | Επιχειρηματίας      |
| 2.  | Στυλιανός Παμιαδάκης | Μη εκτελεστικό μέλος             | Πεντέλης 14,<br>151 26 Μαρούσι | Ιδιωτικός Υπάλληλος |
| 3.  | Κων/νος Καρακώστας   | Ανεξάρτητο, Μη εκτελεστικό μέλος | Πεντέλης 14,<br>151 26 Μαρούσι | Οικονομολόγος       |
| 4.  | Βασίλειος Ορφανός    | Ανεξάρτητο, Μη εκτελεστικό μέλος | Πεντέλης 14,<br>151 26 Μαρούσι | Ιδιωτικός Υπάλληλος |

Την Εταιρία εκπροσωπεί και δεσμεύει ο κος Κωνσταντίνος Βουρδάκης του Αργυρίου, Πρόεδρος του Δ.Σ. και Διευθύνων Σύμβουλος (Ανακοίνωση Υπ. Ανάπτυξης αρ. πρωτ. Κ26097/24.4.07)

Η σύνθεση των μελών Δ.Σ. των τριών Κοινοπραξιών είναι η ακόλουθη.

| Κ/Ε QnR – PC SYSTEMS (ΥΠ. ΑΙΓΑΙΟΥ) |                       |                            |
|------------------------------------|-----------------------|----------------------------|
| A/A                                | ΟΝΟΜΑΤΕΠΩΝΥΜΟ         | ΘΕΣΗ Δ.Σ.                  |
| 1.                                 | Παναγιώτης Πασχαλάκης | Μέλος Διοικούσας Επιτροπής |
| 2.                                 | Θεόδωρος Καραγιάννης  | Μέλος Διοικούσας Επιτροπής |
| 3.                                 | Ελένη Άννινου         | Μέλος Διοικούσας Επιτροπής |

| Κ/Ε PC SYSTEMS – QnR – COMPUTER SOLUTIONS (ΕΛ. ΣΥΝ.) |                         |                            |
|--|-------------------------|----------------------------|
| A/A  | ΟΝΟΜΑΤΕΠΩΝΥΜΟ           | ΘΕΣΗ Δ.Σ.                  |
| 1.   | Δημήτριος Στεργιόπουλος | Πρόεδρος                   |
| 2.   | Σπύρος Μισθός           | Μέλος Διοικούσας Επιτροπής |
| 3.   | Βασιλική Παζιάνα        | Μέλος Διοικούσας Επιτροπής |

| Κ/Ε QnR – PC SYSTEMS (PORTAL ΠΥΡΟΣΒΕΣΤΙΚΗΣ) |                   |                            |
|---|-------------------|----------------------------|
| A/A   | ΟΝΟΜΑΤΕΠΩΝΥΜΟ     | ΘΕΣΗ Δ.Σ.                  |
| 1.  | Κων/νος Μπλάθρας  | Μέλος Διοικούσας Επιτροπής |
| 3.  | Κων/νος Βουρδάκης | Μέλος Διοικούσας Επιτροπής |

Τα βιογραφικά σημειώματα των μελών του Δ.Σ. της Εταιρίας έχουν ως εξής:

#### § Κωνσταντίνος Βουρδάκης - Πρόεδρος Δ.Σ. & Διευθύνων Σύμβουλος

Γεννήθηκε το 1959 στο Μόντρεαλ του Καναδά και μιλάει την Αγγλική, τη Γαλλική και την Ελληνική γλώσσα. Σπούδασε Κοινωνικές Επιστήμες στο Πανεπιστήμιο McGill University και αργότερα παρακολούθησε μαθήματα Marketing, Planning, Computer Science καθώς και Αντλεριανής Ψυχολογίας. Από πολύ νωρίς ασχολήθηκε με τις επιχειρήσεις της οικογένειάς του στον Καναδά. Το 1981 ήρθε στην Ελλάδα όπου εργάστηκε σαν πωλητής και στη συνέχεια διευθυντής πωλήσεων στην εταιρία ABC Systems & Software. Το 1986, με μια ομάδα στενών συνεργατών ίδρυσε την εταιρία Computerbank AE, στην οποία διετέλεσε Πρόεδρος και Διευθύνων Σύμβουλος. Σήμερα διατελεί καθήκοντα Προέδρου και Διευθύνοντος Συμβούλου στην Εταιρία PC SYSTEMS A.E..

#### § Στυλιανός Παμιαδάκης – Μη εκτελεστικό Μέλος.

Γεννήθηκε το 1943 στον Πειραιά. Είναι κάτοχος πτυχίου BSc Mathematics του Loyola College και MSc Mathematics του Πανεπιστημίου του Μόντρεαλ. Το 1973 απέκτησε τον τίτλο σπουδών MSc Information



Technology του Concordia University ενώ το 1978 ολοκλήρωσε τις σπουδές του στο Πανεπιστήμιο του Μόντρεαλ με το πτυχίο PhD Information Technology.

Εργάστηκε αρχικά σε μεγάλες τράπεζες και ασφαλιστικές εταιρίες όπως Standard life Insurance Company (Μόντρεαλ), Bank of Montreal, Citibank MEAD, ενώ υπήρξε συνιδρυτής και μέλος του ΔΣ στον Όμιλο Επιχειρήσεων ABC Professional Services A.E., ABC Systems & Software A.E. και ABC Intec A.E., διατελώντας παράλληλα Πρόεδρος της ABC Professional Services και της ABC Systems & Software καθώς και Διευθύνων Σύμβουλος της ABC Intec.

Από το 1996 έως σήμερα εργάζεται ως σύμβουλος Πληροφορικής σε πολλές και σημαντικές εταιρίες του Ιδιωτικού αλλά και Δημοσίου Τομέα. Από τον Μάιο του 2007, συγκαταλέγεται στα μέλη του Διοικητικού Συμβουλίου της PC SYSTEMS A.E.

**§ Κωνσταντίνος Καρακώστας - Ανεξάρτητο, Μη εκτελεστικό μέλος.**

Γεννήθηκε στην Αθήνα το 1960.

Είναι απόφοιτος της Οικονομικής Σχολής του Πανεπιστημίου Αθηνών. Διαθέτει μεταπτυχιακούς τίτλους σπουδών (MSc) από το London School of Economics

στα Οικονομικά με εξειδίκευση σε Κεφαλαιαγορές και από το University of Aston in Birmingham σε Επιχειρησιακή Έρευνα και Ανάλυση Συστημάτων.

Έχει διατελέσει βασικό στέλεχος και αντιπρόεδρος του Ομίλου Marfin κατά την περίοδο 1998-2002. Επίσης, έχει διατελέσει επικεφαλής του τομέα Επενδυτικής Τραπεζικής για την Ελλάδα της διεθνούς τράπεζας Societe Generale, καθώς και στέλεχος των χρηματιστηριακών εταιριών Διεθνής Χρηματιστηριακή και Alpha Χρηματιστηριακή. Έχει επίσης εργαστεί για την Τράπεζα Alpha Bank Στα πλαίσια των δραστηριοτήτων του, έχει δράσει ως σύμβουλος επί θεμάτων χρηματοδοτήσεων, κεφαλαιαγορών, εξαγορών και συγχωνεύσεων και στρατηγικής ανάπτυξης μεγάλου αριθμού επιχειρήσεων.

**§ Βασίλης Ορφανός - Ανεξάρτητο, Μη εκτελεστικό μέλος.**

Γεννήθηκε στην Αθήνα το 1968. Είναι κάτοχος πτυχίου Master Διοίκησης Επιχειρήσεων (MBA) από το Πανεπιστήμιο του Nottingham Trent, Κάτοχος πτυχίου BSc στο Marketing και Διοίκησης Επιχειρήσεων από το B.C.A. - Πανεπιστήμιο του Plymouth. Ξεκίνησε την καριέρα του το 1991 στην αγορά της πληροφορικής από την εταιρία Gate Computers. Στη συνέχεια ανέλαβε χρέη Διευθυντού στις εταιρίες Cosmos Computer και Computec Systems. Στην Εταιρία PC SYSTEMS εργάζεται από το 1995 ως Διευθυντής Πωλήσεων Μεγάλων Πελατών. Δύο χρόνια αργότερα ανέλαβε Διευθυντής του Τμήματος Marketing ενώ από το έτος 2001 μέχρι και σήμερα διατελεί καθήκοντα Γενικού Διευθυντή της Εταιρίας. Από το 2002 μετέχει στο Διοικητικό Συμβούλιο της εταιρείας. Επίσης από το 2002 είναι στην Διοικούσα Επιτροπή τριών κοινοπραξιών (Κ.Ο.Ε.Π.-των- Altec, Infoquest, Intracom, PC Systems) και έχει διατελέσει Πρόεδρος αυτών. Το 2005 εκλέχθηκε στο Διοικητικό Συμβούλιο του Σ.Ε.Π.Ε. (Σύνδεσμος Επιχειρήσεων Πληροφορικής Ελλάδος).

### **7.1.2 Υποχρεώσεις & Καθήκοντα του Διοικητικού Συμβουλίου**

Οι υποχρεώσεις και τα καθήκοντα των μελών του Διοικητικού Συμβουλίου της Εταιρίας καθώς και κάθε τρίτου προσώπου στο οποίο έχουν ανατεθεί ανάλογες αρμοδιότητες από το ίδιο το Διοικητικό Συμβούλιο της Εταιρίας είναι, συνοπτικά, τα ακόλουθα:

1. Απαγορεύεται η επιδίωξη ιδίων συμφερόντων που αντιβαίνουν στα συμφέροντα της Εταιρίας, ενώ στην περίπτωση που συντρέχουν ίδια συμφέροντα όπως αυτά προκύπτουν από τις συναλλαγές της Εταιρίας που εμπίπτουν στις αρμοδιότητες των μελών του Διοικητικού Συμβουλίου, αυτά θα πρέπει να αποκαλύπτονται έγκαιρα, όπως και οποιαδήποτε άλλη σύγκρουση συμφερόντων προς αυτά της Εταιρίας και των συνδεδεμένων με αυτήν επιχειρήσεων.
2. Το Διοικητικό Συμβούλιο συντάσσει κάθε χρόνο Έκθεση στην οποία αναφέρονται αναλυτικά οι συναλλαγές της Εταιρίας με τις συνδεδεμένες με αυτήν επιχειρήσεις, όπως αυτές προβλέπονται από το άρθρο 42ε παράγραφος 5 του Κ.Ν. 2190/1920. Η Έκθεση αυτή, γνωστοποιείται στις εποπτικές αρχές.

3. Το Διοικητικό Συμβούλιο αποφασίζει για τις κάθε είδους αμοιβές που καταβάλλονται στα Διευθυντικά Στελέχη και τους Εσωτερικούς Ελεγκτές της Εταιρίας, καθώς και για όλα τα θέματα που άπτονται της γενικότερης πολιτικής αμοιβών της Εταιρίας.

### 7.1.3 Μέλη του Διοικητικού Συμβουλίου

Το Διοικητικό Συμβούλιο της Εταιρίας αποτελείται από εκτελεστικά και μη εκτελεστικά μέλη. Εκτελεστικά θεωρούνται τα μέλη του Διοικητικού Συμβουλίου που ασχολούνται με τα καθημερινά θέματα διοίκησης της Εταιρίας, ενώ τα μη εκτελεστικά μέλη είναι επιφορτισμένα με την προαγωγή άλλων εταιρικών ζητημάτων. Ο αριθμός των μη εκτελεστικών μελών του Διοικητικού Συμβουλίου δεν πρέπει να είναι μικρότερος του 1/3 του συνολικού αριθμού των μελών. Μεταξύ των μη εκτελεστικών μελών πρέπει να υπάρχουν δύο τουλάχιστον ανεξάρτητα μέλη, η ύπαρξη των οποίων δεν είναι υποχρεωτική όταν στο Διοικητικό Συμβούλιο ορίζονται ρητά και συμμετέχουν ως μέλη εκπρόσωποι της μειοψηφίας των μετόχων.

Τα ανεξάρτητα μέλη του Διοικητικού Συμβουλίου μπορούν να υποβάλλουν, ο καθένας ή από κοινού, αναφορές και ξεχωριστές εκθέσεις από αυτές του Διοικητικού Συμβουλίου προς την Τακτική ή Έκτακτη Γενική Συνέλευση της Εταιρίας, εφόσον αυτό κρίνουν αναγκαίο.

Ο εν λόγω Νόμος προβλέπει για τα ανεξάρτητα μη εκτελεστικά μέλη του Διοικητικού Συμβουλίου της κάθε Εταιρίας, ότι δεν πρέπει να είναι μέτοχοι και επίσης να μην έχουν σχέση εξάρτησης με την Εταιρία ή με συνδεδεμένα με αυτή πρόσωπα. Σχέση εξάρτησης υπάρχει όταν μέλος του Διοικητικού Συμβουλίου:

- Διατηρεί επιχειρηματική ή άλλη επαγγελματική σχέση με την Εταιρία ή με συνδεδεμένη με αυτή επιχείρηση.
- Είναι πρόεδρος του Διοικητικού Συμβουλίου ή διευθυντικό στέλεχος της Εταιρίας ή έχει τις άνω ιδιότητες σε συνδεδεμένη με την Εταιρία επιχείρηση.
- Έχει συγγένεια μέχρι δευτέρου βαθμού ή είναι σύζυγος εκτελεστικού μέλους του Διοικητικού Συμβουλίου, ή διευθυντικού στελέχους, ή μετόχου της Εταιρίας ή συνδεδεμένης με αυτήν επιχείρηση.

Η αμοιβή και οι τυχόν λοιπές αποζημιώσεις των μη εκτελεστικών μελών του Διοικητικού Συμβουλίου, καθορίζονται σύμφωνα με το Κ.Ν. 2190/1920 και είναι ανάλογες με το χρόνο που διαθέτουν για τις συνεδριάσεις του και την εκπλήρωση των καθηκόντων που τους ανατίθενται σύμφωνα με το νόμο αυτόν.

Στην περίπτωση της PC SYSTEMS, τα μέλη του Διοικητικού Συμβουλίου της διακρίνονται σε εκτελεστικά, μη εκτελεστικά και ανεξάρτητα όπως παρουσιάζονται.

### 7.2 Εταιρική Διακυβέρνηση

Η έννοια της Εταιρικής Διακυβέρνησης συνίσταται σε ένα σύνολο αρχών που αποσκοπούν στην εξασφάλιση και τη συνεχή προώθηση του εταιρικού συμφέροντος. Αναλυτικότερα, τα συστήματα ελέγχου Εταιρικής Διακυβέρνησης επικεντρώνονται σε τέσσερα βασικά θέματα:

- α) τη σύνθεση του Διοικητικού Συμβουλίου,
- β) την ύπαρξη υποεπιτροπών,
- γ) τον έλεγχο των συστημάτων Εταιρικής Διακυβέρνησης που εφαρμόζονται,
- δ) τη γνωστοποίηση οικονομικών πληροφοριών στους μετόχους.

Ο έλεγχος Εταιρικής Διακυβέρνησης ορίζεται ως το πλέγμα των σχέσεων αλληλεπίδρασης μεταξύ των μετόχων και των διοικητικών στελεχών, και το οποίο αφορά τόσο τον έλεγχο όσο και τη Διακυβέρνηση της Εταιρίας. Δεν είναι σπάνιες οι φορές που ο παραπάνω ορισμός χρησιμοποιείται με την ευρύτερη έννοια του και περιλαμβάνει όχι μόνο την έννοια των μετόχων αλλά και τα ενδιαφέροντα πρόσθετων ομάδων (π.χ. πιστωτών, ανωτάτων στελεχών, εργαζομένων, τοπικών αρχών).

Παραδοσιακά, ο ορθός έλεγχος Εταιρικής Διακυβέρνησης, θεωρείται ότι περιλαμβάνει συστήματα και διαδικασίες που διασφαλίζουν κατά το αποτελεσματικότερο τρόπο την υπεύθυνη διαχείριση των πόρων τους οποίους το επενδυτικό κοινό εμπιστεύτηκε στην Εταιρία και στην διοίκησή της.

Ο στόχος των συστημάτων ελέγχου Εταιρικής Διακυβέρνησης είναι να εισάγουν διαδικασίες, οι οποίες θα μεγιστοποιήσουν διαχρονικά την αξία ενός οργανισμού, έτσι ώστε να μην επιβαρύνονται δυσανάλογα τρίτα μέρη ή το κοινωνικό σύνολο, γενικότερα. Η μεγιστοποίηση της αξίας έχει ένα μακροοικονομικό περιεχόμενο, καθώς περιλαμβάνει την αξία για τους εργαζόμενους, τους επενδυτές αλλά και το ευρύτερο κοινωνικό σύνολο, απαιτώντας ταυτόχρονα την προστασία της Εταιρίας από αδικαιολόγητες διεκδικήσεις των λοιπών ομάδων. Η επιβάρυνση αυτή αφορά το κόστος διαμεσολάβησης (agency costs) που φέρουν οι επενδυτές (π.χ. υπερβολικά υψηλές αμοιβές για τα μέλη του Δ.Σ.) και το κοινωνικό κόστος, όπως π.χ. η μόλυνση του περιβάλλοντος και το πάγωμα τιμών, ανάμεσα σε άλλα.

Συνεπώς, ένα αποτελεσματικό σύστημα ελέγχου Εταιρικής Διακυβέρνησης προϋποθέτει τον έλεγχο και την εξισορρόπηση των συμφερόντων των διαφόρων ομάδων, εξασφαλίζοντας αντικειμενικές απαντήσεις σε θέματα:

- Στρατηγικής της επιχείρησης.
- Σύνθεσης του ενεργητικού της.
- Οργανογράμματος της επιχείρησης.
- Τρόπου κατανομής των πόρων.

Σύμφωνα με το Νόμο 3016/2002 που ρυθμίζει τα θέματα της Εταιρικής Διακυβέρνησης και εισάγει την υποχρεωτική της εφαρμογή από τις εισηγμένες στο Χρηματιστήριο Αθηνών εταιρίες, πρώτηστη υποχρέωση και καθήκον των μελών του Διοικητικού Συμβουλίου κάθε εισηγμένης Εταιρίας, είναι η διαρκής επιδίωξη της ενίσχυσης της μακροχρόνιας οικονομικής αξίας της Εταιρίας και η προσπάθεια του γενικού εταιρικού συμφέροντος.

Η εξυπηρέτηση των παραπάνω στόχων εξασφαλίζεται μέσα από μία σειρά υποχρεώσεων, όρων και προϋποθέσεων που τα μέλη του Δ.Σ. της Εταιρίας οφείλουν να πληρούν, προκειμένου να εδραιωθεί η εύρυθμη λειτουργία τόσο του Διοικητικού Συμβουλίου, όσο και της Εταιρίας, στο σύνολό της.

### 7.3 Διευθυντικά Στελέχη

Η διεύθυνση των εργασιών της Εταιρίας ασκείται από έμπειρα στελέχη, τα βιογραφικά στοιχεία των οποίων παρουσιάζονται παρακάτω:

**§ Κωνσταντίνος Βουρδάκης - Πρόεδρος Δ.Σ. & Διευθύνων Σύμβουλος.** Γεννήθηκε το 1959 στο Μόντρεαλ του Καναδά και μιλάει την Αγγλική, τη Γαλλική και την Ελληνική γλώσσα. Σπούδασε Κοινωνικές Επιστήμες στο Πανεπιστήμιο McGill University και αργότερα παρακολούθησε μαθήματα Marketing, Planning, Computer Science καθώς και Αντλεριανής Ψυχολογίας. Από πολύ νωρίς ασχολήθηκε με τις επιχειρήσεις της οικογένειάς του στον Καναδά. Το 1981 ήρθε στην Ελλάδα όπου εργάστηκε σαν πωλητής και στη συνέχεια διευθυντής πωλήσεων στην εταιρία ABC Systems & Software. Το 1986, με μια ομάδα στενών συνεργατών ίδρυσε την εταιρία Computerbank ΑΕ, στην οποία διετέλεσε Πρόεδρος και Διευθύνων Σύμβουλος. Σήμερα διατελεί καθήκοντα Προέδρου και Διευθύνοντος Συμβούλου στην Εταιρία PC SYSTEMS Α.Ε..

**§ Βασίλης Ορφανός - Ανεξάρτητο, Μη εκτελεστικό μέλος.** Γεννήθηκε στην Αθήνα το 1968. Είναι κάτοχος πτυχίου Master Διοίκησης Επιχειρήσεων (MBA) από το Πανεπιστήμιο του Nottingham Trent, Κάτοχος πτυχίου BSc στο Marketing και Διοίκησης Επιχειρήσεων από το B.C.A. - Πανεπιστήμιο του Plymouth. Ξεκίνησε την καριέρα του το 1991 στην αγορά της πληροφορικής από την εταιρία Gate Computers. Στη συνέχεια ανέλαβε χρέη Διευθυντού στις εταιρίες Cosmos Computer και Computec Systems. Στην Εταιρία PC SYSTEMS εργάζεται από το 1995 ως Διευθυντής Πωλήσεων Μεγάλων Πελατών. Δύο χρόνια αργότερα ανέλαβε Διευθυντής του Τμήματος Marketing ενώ από το έτος 2001 μέχρι και σήμερα διατελεί καθήκοντα Γενικού Διευθυντή της Εταιρίας. Από το 2002 μετέχει στο Διοικητικό Συμβούλιο της εταιρείας. Επίσης από το 2002 είναι στην Διοικούσα Επιτροπή τριών

κοινοπραξιών (Κ.Ο.Ε.Π.-των- Altec, Infoquest, Intracom, PC Systems) και έχει διατελέσει Πρόεδρος αυτών. Το 2005 εκλέχθηκε στο Διοικητικό Συμβούλιο του Σ.Ε.Π.Ε. (Σύνδεσμος Επιχειρήσεων Πληροφορικής Ελλάδος).

**§ Τριαντάφυλλος Καινούργιος - Τεχνικός Διευθυντής.** Γεννήθηκε στην Αθήνα το 1955 είναι κάτοχος πτυχίου Μαθηματικού από το Πανεπιστήμιο Πατρών καθώς επίσης και συμπληρωματικών σπουδών στο Τμήμα Αναλυτών Συστημάτων από το ΕΛΚΕΠΑ. Εργάζεται στον χώρο της πληροφορικής από το 1984 και έχει μακρόχρονη εμπειρία σε αντίστοιχες θέσεις μεγάλων επιχειρήσεων πληροφορικής. Στην Εταιρία εργάζεται από το 1996.

**§ Μαρίνα Αλεξανδρίδη - Διευθύντρια Οικονομικών Υπηρεσιών.** Γεννήθηκε στην Αθήνα το 1957 και είναι απόφοιτη του Οικονομικού Τμήματος της ΑΣΟΕΕ. Είναι μέλος του Οικονομικού Επιμελητηρίου Αθηνών. Διαθέτει μακρόχρονη εμπειρία σε αντίστοιχες θέσεις μεγάλων επιχειρήσεων. Στην Εταιρία εργάζεται από το 1994.

**§ Κωνσταντίνος Ζαλαχώρης - Διευθυντής Πωλήσεων Ιδιωτικού Τομέα.** Γεννήθηκε στην Αθήνα το 1965. Σπούδασε Πληροφορική στη Φυσικομαθηματική σχολή του Πανεπιστημίου του Μιλάνο Ιταλίας. Εργάστηκε από το 1988 ως στέλεχος πωλήσεων στις εταιρίες Hewlett Packard, Digital Equipment, Compaq, Cisco Systems και διαθέτει μεγάλη εμπειρία στις ολοκληρωμένες λύσεις δικτύων και επικοινωνιών. Στην Εταιρία εργάζεται από το Μάρτιο του 2004.

**§ Δημήτρης Στεργιόπουλος - Διευθυντής Πωλήσεων Δημοσίου Τομέα.** Γεννήθηκε στη Θεσσαλονίκη το 1976. Είναι κάτοχος BSc Computer Science από το Lancaster University και MSc Information Technology Management από το University of Sunderland. Εργάστηκε ως Διευθυντής στην E.D.S. U.K. για 3 χρόνια έχοντας την ευθύνη για το έργο της B.P.. Το 2003 επέστρεψε στην Ελλάδα και ενσωματώθηκε στο δυναμικό της PC SYSTEMS αρχικά στο Τμήμα Πωλήσεων ενώ αργότερα ανέλαβε τη Διεύθυνση των Πωλήσεων Δημοσίου Τομέα.

**§ Μάνος Φουφουδάκης - Διευθυντής Τμήματος Μελετών (Presales Manager).** Γεννήθηκε στην Αθήνα το 1967. Είναι κάτοχος πτυχίου πληροφορικής από το Heald Institute of Technology, San Francisco Ca. Εργάζεται στο χώρο των δικτύων και της Πληροφορικής από το 1989 σε μεγάλες εταιρίες του χώρου. Στην PC SYSTEMS A.E. απασχολείται από το 2003 αρχικά ως Special Projects Manager και στη συνέχεια ανέλαβε τη Διεύθυνση του Τμήματος Μελετών.

**§ Μανώλης Μαρινάκης - Διευθυντής Project Manager.** Γεννήθηκε στην Αθήνα το 1956. Σπούδασε στο Μαθηματικό Αθηνών και έχει τελειώσει επιτυχώς μια σειρά από διεθνή σεμινάρια business & project management. Άρχισε την καριέρα του το 1981 στην APPLE ως Προγραμματιστής και στη συνέχεια εργάστηκε ως Μηχανικός Συστημάτων στις εταιρίες SYSTEMA & PERKIN-ELMER. Το 1993 προσλαμβάνεται στην εταιρία Hewlett Packard ως Διευθυντής Υπηρεσιών Project Manager, Consulting & Outsourcing ενώ το 2002 εργάζεται ως Διευθυντής Υπηρεσιών στην Compaq Computer. Από τα τέλη του 2004 προσφέρει τις υπηρεσίες του ως ανεξάρτητος Project Manager σε μεγάλα έργα πληροφορικής όπως TIM Hellas, TOYOTA, Κωτσόβωλος, Ελληνικά Διυλιστήρια.

**§ Χάρης Τσακίρης - Γενικός Διευθυντής Υποκαταστήματος Θεσσαλονίκης.** Γεννήθηκε στην Θεσσαλονίκη το 1958 και είναι κάτοχος (BSc) Statistics & Systems Engineering από το Stockholm University. Εργάζεται στον χώρο της πληροφορικής από το 1989 και διαθέτει μεγάλη εμπειρία. Στην Εταιρία εργάζεται από το 1990 και απασχολήθηκε στις θέσεις του Διευθυντή Μεγάλων Πελατών και ως Διευθυντής Πωλήσεων.

**§ Καλλιόπη Κουντούρη - Υπεύθυνη Marketing & Επικοινωνίας.** Γεννήθηκε στην Αθήνα το 1975. Σπούδασε στο University of Greenwich του Λονδίνου και είναι κάτοχος πτυχίου BA Marketing Communications. Εργάζεται στην Εταιρία από το 2000 στο Τμήμα Marketing & Επικοινωνίας.

**§ Ελένη Άννινου - Νομικός Σύμβουλος.** Γεννήθηκε το 1968 στην Αθήνα. Σπούδασε Νομικά στο Πανεπιστήμιο Θεσσαλονίκης απο όπου αποφοίτησε το 1995. Ομιλεί την Αγγλική, Γαλλική και τη Γερμανική γλώσσα. Έκτοτε ασκεί ενεργό Δικηγορία με εξειδίκευση στο Εμπορικό Δίκαιο και στο Δίκαιο των Δημοσίων Συμβάσεων. Απο το 2004 κατέχει τη θέση του Νομικού Συμβούλου της εταιρείας PC Systems.

Όλα τα διευθυντικά στελέχη της Εταιρίας έχουν Ελληνική ιθαγένεια.

Σημειώνεται ότι κανένα από τα μέλη του Δ.Σ. της Εταιρίας, καθώς επίσης κανείς εκ των Στελεχών της Διεύθυνσης της Εταιρίας δεν έχει καταδικασθεί για πράξεις ατιμωτικές ή οικονομικά εγκλήματα ή είναι αναμειγμένος σε δικαστικές εκκρεμότητες που αφορούν πτώχευση, εγκληματική πράξη και απαγόρευση άσκησης:

- επιχειρηματικής δραστηριότητας,
- χρηματιστηριακών συναλλαγών,
- επαγγέλματος ως σύμβουλος επενδύσεων, διευθυντικό στέλεχος τραπεζών και
- ασφαλιστικών εταιριών, ανάδοχος έκδοσης, στέλεχος χρηματιστηριακών εταιριών κ.λ.π.

Μεταξύ των μετόχων, των μελών του Δ.Σ. και των διευθυντικών στελεχών της Εταιρίας δεν υπάρχουν σχέσεις συγγένειας μέχρι και 2<sup>ου</sup> βαθμού εξ αγχιστείας.

#### **7.4 Υπηρεσία Εσωτερικού Ελέγχου**

Η οργανωτική δομή της PC SYSTEMS περιλαμβάνει αυτόνομη Υπηρεσία Εσωτερικού Ελέγχου. Η Υπηρεσία Εσωτερικού Ελέγχου έχει τις ακόλουθες αρμοδιότητες:

1. Παρακολουθεί την εφαρμογή και τη συνεχή τήρηση του Εσωτερικού Κανονισμού Λειτουργίας και του καταστατικού της Εταιρίας, καθώς και της εν γένει νομοθεσίας που αφορά την Εταιρία και ιδιαίτερα της νομοθεσίας των Ανωνύμων Εταιριών και του Χρηματιστηρίου Αθηνών.
2. Αναφέρει στο Διοικητικό Συμβούλιο της Εταιρίας περιπτώσεις σύγκρουσης των ιδιωτικών συμφερόντων των μελών του Διοικητικού Συμβουλίου ή των Διευθυντικών Στελεχών της Εταιρίας με τα συμφέροντα της Εταιρίας, τις οποίες διαπιστώνει κατά την άσκηση των καθηκόντων του.
3. Οι Εσωτερικοί Ελεγκτές οφείλουν να ενημερώνουν εγγράφως μία φορά τουλάχιστον το τρίμηνο το Διοικητικό Συμβούλιο για το διενεργούμενο από αυτούς έλεγχο και να παρίστανται κατά τις γενικές συνελεύσεις των μετόχων.
4. Οι Εσωτερικοί Ελεγκτές παρέχουν, μετά από έγκριση του Διοικητικού Συμβουλίου της Εταιρίας, οποιαδήποτε πληροφορία ζητηθεί εγγράφως από Εποπτικές Αρχές, συνεργάζονται με αυτές και διευκολύνουν με κάθε δυνατό τρόπο το έργο παρακολούθησης, ελέγχου και εποπτείας που αυτές ασκούν.

##### **7.4.1 Αρχές Εσωτερικού Ελέγχου**

Κάθε εισηγμένη Εταιρία θα πρέπει ήδη να διαθέτει Εσωτερικό Κανονισμό Λειτουργίας, ο οποίος καταρτίζεται με απόφαση του Διοικητικού Συμβουλίου της. Ο κανονισμός αυτός θα πρέπει κατ' ελάχιστο να περιλαμβάνει:

1. Τη διάρθρωση των υπηρεσιών της Εταιρίας, τα αντικείμενά τους καθώς και τη σχέση των υπηρεσιών μεταξύ τους και με τη Διοίκηση. Πρέπει να προβλέπονται τουλάχιστον υπηρεσίες Εσωτερικού Ελέγχου, Εξυπηρέτησης Μετόχων και Εταιρικών Ανακοινώσεων.
2. Τον προσδιορισμό των αρμοδιοτήτων των εκτελεστικών και μη εκτελεστικών μελών του Διοικητικού Συμβουλίου.
3. Τις διαδικασίες πρόσληψης των Διευθυντικών Στελεχών της Εταιρίας, και στη συνέχεια, αξιολόγησης της απόδοσής τους.
4. Τις διαδικασίες παρακολούθησης των συναλλαγών των μελών του Διοικητικού Συμβουλίου, των Διευθυντικών Στελεχών και των προσώπων που, εξαιτίας της σχέσης τους με την Εταιρία, κατέχουν εσωτερική πληροφόρηση σε κινητές αξίες της Εταιρίας ή συνδεδεμένων επιχειρήσεων κατά την έννοια του άρθρου 42 ε παράγραφος 5 του Κ.Ν. 2190/1920, εφόσον αυτές είναι αντικείμενο διαπραγμάτευσης σε



οργανωμένη χρηματιστηριακή αγορά, καθώς και από άλλες δραστηριότητες που συνδέονται με την Εταιρία.

5. Τις διαδικασίες προαναγγελίας και δημόσιας γνωστοποίησης σημαντικών συναλλαγών και άλλων οικονομικών δραστηριοτήτων των μελών του Διοικητικού Συμβουλίου ή τρίτων στους οποίους έχουν ανατεθεί αρμοδιότητες του Διοικητικού Συμβουλίου, οι οποίες σχετίζονται με την Εταιρία, καθώς και με βασικούς πελάτες ή προμηθευτές της.
6. Τους κανόνες που διέπουν τις συναλλαγές μεταξύ συνδεδεμένων εταιριών, την παρακολούθηση των συναλλαγών αυτών και την κατάλληλη γνωστοποίηση τους στα όργανα και τους μετόχους της Εταιρίας.

Στα πλαίσια της Απόφασης της Ε.Κ. 5/204/14.11.2000 και με βάση τις υποχρεώσεις της Εταιρίας καθώς και σύμφωνα με τις αρχές της εταιρικής διακυβέρνησης, η Εταιρία PC SYSTEMS έχει γνωστοποιήσει ότι βρίσκεται σε διαδικασία πρόσληψης για την αντικατάσταση παραιτηθέντος υπαλλήλου στη θέση του Εσωτερικού Ελεγκτή. Το Δ.Σ. της Εταιρίας, σύμφωνα με το Πρακτικό της 3.10.2005 έκανε δεκτή την από 6.9.2005 παραίτηση της κ. Κωνσταντίνας Ευαγγέλου από την θέση του Εσωτερικού Ελεγκτή για λόγους υγείας.

#### **7.5 Υπηρεσία Εξυπηρέτησης Μετόχων**

Η PC SYSTEMS έχει συμπεριλάβει στην οργανωτική της δομή αυτόνομη Υπηρεσία Εξυπηρέτησης Μετόχων (όπως προβλέπεται από την απόφαση 5/204/14.11.2000, του Δ.Σ. της Επιτροπής Κεφαλαιαγοράς), η οποία έχει ως σκοπό την προαγωγή και βελτίωση των σχέσεων μεταξύ της Εταιρίας, και των επενδυτών, ιδιωτών και θεσμικών, μέσων μαζικής ενημέρωσης καθώς και των αρμοδίων εποπτικών αρχών διαπραγμάτευσης τίτλων και των εμπλεκόμενων φορέων. Για την επίτευξη του σκοπού αυτού, η Υπηρεσία Εξυπηρέτησης Μετόχων της Εταιρίας στοχεύει στα ακόλουθα:

1. Να προάγει την καλύτερη επικοινωνία, και τις τεχνικές αυτής, μεταξύ της Εταιρίας και των προαναφερόμενων μερών.
2. Να προάγει τη διαφάνεια και την απρόσκοπτη διάχυση πληροφόρησης επί των οικονομικών αποτελεσμάτων, της στρατηγικής, της προοπτικής και των εργασιών των εισηγμένων εταιριών.
3. Να ενθαρρύνει τη βελτίωση της πρακτικής, καθώς και των υπαρχουσών θεωριών που διέπουν τον κλάδο των Επενδυτικών Σχέσεων (Investor Relations), βάσει της διεθνούς και τοπικής εμπειρίας και των διαμορφούμενων αναγκών του επενδυτικού κοινού.
4. Να προάγει το επαγγελματικό επίπεδο και την επαγγελματική ηθική στα μέλη του.
5. Να παρέχει στα μέλη του ένα μέσο ανταλλαγής απόψεων και εμπειριών με σκοπό τη βελτιστοποίηση των σχέσεων με τους επενδυτές.
6. Να προωθεί την έρευνα σε θέματα σχέσεων με τους επενδυτές.
7. Να διοργανώνει ειδικές εκδηλώσεις, επιμορφωτικά σεμινάρια και να εκδίδει/προωθεί επιμορφωτικό και ενημερωτικό υλικό με αντικείμενο τις σχέσεις με τους επενδυτές.
8. Να εκπροσωπεί και να υποστηρίζει τους σκοπούς του στις αρμόδιες εποπτικές αρχές και εμπλεκόμενους φορείς, στην Ελλάδα και το εξωτερικό.
9. Να εκπροσωπεί και να υποστηρίζει τους σκοπούς του σε συναφείς οργανισμούς του εξωτερικού.

Από την 14.3.07, καθήκοντα υπεύθυνου του τμήματος Εξυπηρέτησης Μετόχων και Εταιρικών Ανακοινώσεων στην Εταιρία ανέλαβε ο Κος Μανώλης Βουργάκης σε αντικατάσταση της κας Ευγενίας Παπαγεωργίου. Ο Κος



Βουργάκης γεννήθηκε στην Αθήνα το 1971 και είναι απόφοιτος της ιδιωτικής σχολής ΙΕΚ ΟΜΗΡΟΣ τμήματος «Ειδικός Χρηματιστηριακών Εργασιών».

Τα στοιχεία επικοινωνίας με το τμήμα Εξυπηρέτησης Μετόχων και Εταιρικών Ανακοινώσεων είναι τα παρακάτω:

§ Διεύθυνση: Πεντέλης 14 - Μαρούσι 151 26

§ Τηλέφωνο: 210-8123030.

§ Φαξ: 210-8069333.

§ e-mail: [mvourgakis@pcsystems.gr](mailto:mvourgakis@pcsystems.gr)

## 7.6 Οργανόγραμμα

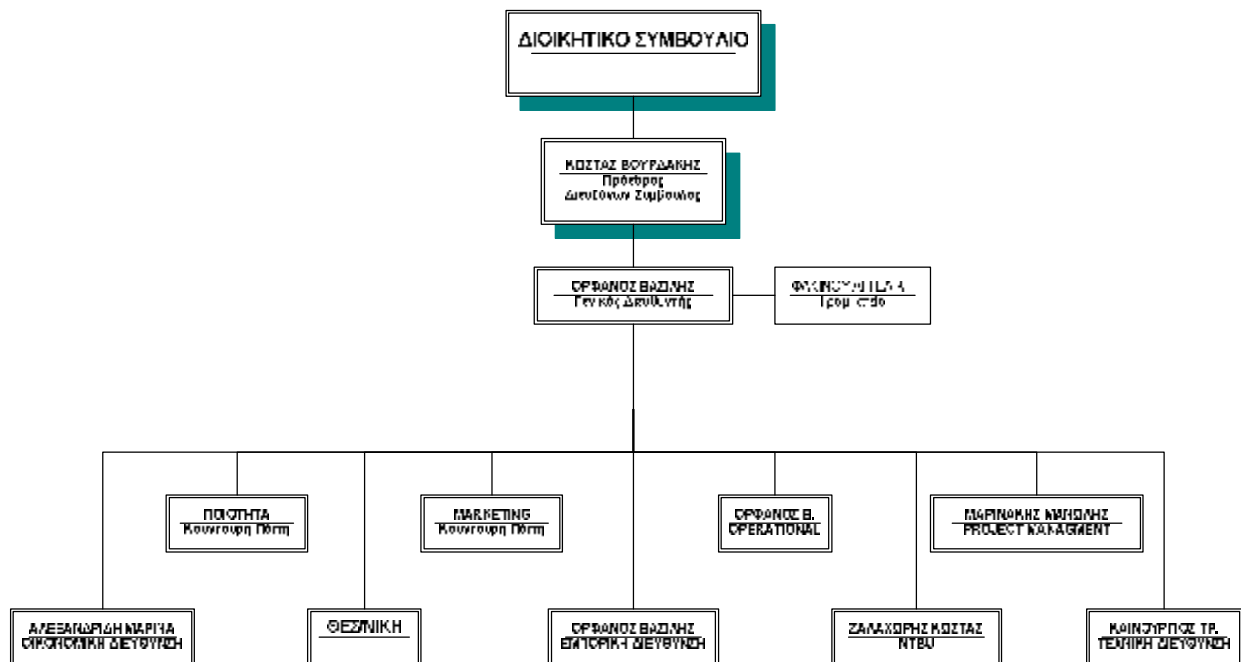

## 8 ΧΡΗΜΑΤΟΟΙΚΟΝΟΜΙΚΕΣ ΠΛΗΡΟΦΟΡΙΕΣ ΧΡΗΣΕΩΝ 2004-2005-2006

### 8.1 Αποτελέσματα Χρήσεων 2004-2005-2006

Η κατάσταση οικονομικών αποτελεσμάτων για τις χρήσεις 2004-2005 και 2006, σε ενοποιημένη και εταιρική βάση, αποτυπώνεται στον πίνακα που ακολουθεί.

| ΚΑΤΑΣΤΑΣΗ ΑΠΟΤΕΛΕΣΜΑΤΩΝ<br><i>ποσά σε ευρώ</i> | ΟΜΙΛΟΣ            |                   |                   | ΕΤΑΙΡΙΑ           |                   |                   |
|--|-------------------|-------------------|-------------------|-------------------|-------------------|-------------------|
|  | 31.12.2004        | 31.12.2005        | 31.12.2006        | 31.12.2004        | 31.12.2005        | 31.12.2006        |
| Πωλήσεις                                       | 60.242.523        | 30.503.194        | 27.704.368        | 49.670.978        | 19.356.000        | 19.649.623        |
| Κόστος πωληθέντων                              | -45.058.853       | -23.619.905       | -19.318.225       | -36.714.403       | -14.834.884       | -13.753.647       |
| <b>Μικτό κέρδος</b>                            | <b>15.183.670</b> | <b>6.883.289</b>  | <b>8.386.143</b>  | <b>12.956.575</b> | <b>4.521.116</b>  | <b>5.895.976</b>  |
| (% επί του Κύκλου εργασιών)                    | 25,20%            | 22,57%            | 30,27%            | 26,08%            | 23,36%            | 30,01%            |
| Έξοδα διάθεσης                                 | -9.954.409        | -7.965.496        | -6.080.949        | -8.734.542        | -6.529.954        | -5.084.321        |
| Έξοδα διοίκησης                                | -3.723.444        | -2.672.580        | -2.854.848        | -2.869.739        | -1.943.463        | -1.858.992        |
| Λοιπά έσοδα/έξοδα εκμετάλλευσης                | 1.039.402         | 683.145           | 438.203           | 992.116           | 773.268           | 409.516           |
| <b>Αποτελέσματα εκμετάλλευσης</b>              | <b>2.545.219</b>  | <b>-3.071.642</b> | <b>-111.451</b>   | <b>2.344.410</b>  | <b>-3.179.033</b> | <b>-637.821</b>   |
| (% επί του Κύκλου εργασιών)                    | 4,22%             | -10,07%           | -0,40%            | 4,72%             | -16,42%           | -3,43%            |
| Χρηματοοικονομικά έξοδα (καθαρά)               | -750.936          | -740.429          | -1.424.211        | -664.514          | -629.442          | -1.285.429        |
| <b>Κέρδη/ (Ζημιές) προ φόρων</b>               | <b>1.794.283</b>  | <b>-3.812.071</b> | <b>-1.535.662</b> | <b>1.679.896</b>  | <b>-3.808.475</b> | <b>-1.923.250</b> |
| (% επί του Κύκλου εργασιών)                    | 2,98%             | -12,50%           | -5,54%            | 3,38%             | -19,68            | -9,79%            |
| Φόρος εισοδήματος                              | -538.285          | 0                 | 0                 | -593.520          | 0                 | 0                 |
| <b>Καθαρά κέρδη/ (ζημιές) περιόδου</b>         | <b>1.255.998</b>  | <b>-3.812.071</b> | <b>-1.535.662</b> | <b>1.086.376</b>  | <b>-3.808.475</b> | <b>-1.923.250</b> |
| (% επί του Κύκλου εργασιών)                    | 2,08%             | -12,50%           | -5,54%            | 2,19%             | -19,68            | -9,79%            |
| Κατανέμονται σε:                               |                   |                   |                   |                   |                   |                   |
| Μετόχους Μητρικής                              | 1.222.392         | -3.814.208        | -1.599.831        | 1.086.376         | -3.808.475        | -1.923.250        |
| Δικαιώματα Μειοψηφίας                          | 33.606            | 2.137             | 64.169            | 0                 | 0                 | 0                 |

#### 8.1.1 Αποτελέσματα Ομίλου 2004-2005-2006

Ο κύκλος εργασιών του Ομίλου κατά τη χρήση 2005 μειώθηκε κατά 49,37% έναντι του 2004 και διαμορφώθηκε σε ευρώ 30.503.194. Εκ των ανωτέρω, το 74,81%, ήτοι ευρώ 22.819.319 αφορούσε σε πωλήσεις εμπορευμάτων, ενώ το 25,19%, ήτοι ευρώ 7.683.875 αφορούσε σε παροχή υπηρεσιών.

Όσον αφορά τα κέρδη προ φόρων, χρηματοδοτικών αποτελεσμάτων και αποσβέσεων του ομίλου (ΚΠΦΤΑ), κατά τη χρήση 2005 διαμορφώθηκαν σε μείον ευρώ 2.396.218, από κέρδη ευρώ 3.722.266 τη χρήση 2004.

Τέλος, η χρήση 2005 έκλεισε για τον Όμιλο με ζημίες προ φόρων της τάξης των ευρώ 3.812.071, από κέρδη προ φόρων ύψους ευρώ 1.794.283 την προηγούμενη χρήση.

Οι συνολικές υποχρεώσεις του Ομίλου την 31.12.2005 διαμορφώθηκαν σε ευρώ 22.781.075 μειωμένες κατά 20,34% από τη χρήση 2004, ενώ τα ίδια κεφάλαια την 31.12.2005 μειώθηκαν κατά 64,63% και διαμορφώθηκαν σε ευρώ 3.260.154. Ο δείκτης Ξένα Κεφάλαια / Ίδια Κεφάλαια διαμορφώθηκε σε 6,99 την 31.12.2005 από 3,10 την 31.12.2004.

Ο κύκλος εργασιών του Ομίλου κατά τη χρήση 2006 μειώθηκε κατά 9,18% και διαμορφώθηκε στα ευρώ 27.704.368. Εκ των ανωτέρω, ποσοστό 70,0%, δηλαδή ευρώ 19.392.893, αφορά σε πωλήσεις εμπορευμάτων ενώ ποσοστό 30,0%, δηλαδή ευρώ 8.311.475, αφορά σε παροχή υπηρεσιών.

Όσον αφορά τα κέρδη προ φόρων, χρηματοδοτικών αποτελεσμάτων και αποσβέσεων του Ομίλου (ΚΠΦΤΑ), κατά τη χρήση 2006 διαμορφώθηκαν σε ευρώ 262.858 από ζημίες προ φόρων, χρηματοδοτικών αποτελεσμάτων και αποσβέσεων ύψους ευρώ 2.396.218 τη χρήση 2005.

Συνοπτικά, η χρήση 2006 έκλεισε για τον Όμιλο με περιορισμό των ζημιών σε ευρώ 1.535.662 έναντι ζημιών ευρώ 3.812.071 την προηγούμενη χρήση 2005.

Οι συνολικές υποχρεώσεις του Ομίλου, κατά την 31.12.2006, ανήλθαν σε ευρώ 25.164.815 (+10,5% έναντι της 31.12.2005), ενώ τα ίδια κεφάλαια διαμορφώθηκαν σε ευρώ 1.056.304 (-67,6% έναντι της 31.12.005). Κατά την 31.12.2006, ο δείκτης Ξένα Κεφάλαια / Ίδια Κεφάλαια διαμορφώθηκε σε 23,82 έναντι 6,99, την 31.12.05.

| ΣΤΟΙΧΕΙΑ ΟΜΙΛΟΥ         |            |            |            |               |
|-------------------------|------------|------------|------------|---------------|
| ποσά σε ευρώ            | 2004       | 2005       | 2006       | Δ % 2006-2005 |
| Συνολικές Υποχρεώσεις   | 28.598.174 | 22.781.075 | 25.164.815 | +10,46%       |
| Ίδια Κεφάλαια           | 9.217.060  | 3.260.154  | 1.056.304  | -67,60%       |
| Ξένα προς Ίδια Κεφάλαια | 3,10       | 6,99       | 23,82      | -             |

#### 8.1.2 Αποτελέσματα Εταιρίας 2004-2005-2006

Ο κύκλος εργασιών της Εταιρίας κατά τη χρήση 2005 μειώθηκε 69,03% έναντι του 2004 και διαμορφώθηκε σε ευρώ 19.356.000. Εκ των ανωτέρω, το 61,05%, ήτοι ευρώ 11.817.550 αφορούσε σε πωλήσεις εμπορευμάτων, ενώ το 38,95%, ήτοι ευρώ 7.538.450 αφορούσε σε παροχή υπηρεσιών.

Όσον αφορά στα κέρδη προ φόρων, χρηματοδοτικών αποτελεσμάτων και αποσβέσεων (ΚΠΦΤΑ) της Εταιρίας κατά τη χρήση 2005, διαμορφώθηκαν σε μείον ευρώ 2.581.809, από κέρδη ευρώ 3.346.646 τη χρήση 2004.

Τέλος, η χρήση 2005 έκλεισε για την Εταιρία με ζημίες προ φόρων της τάξης των ευρώ 3.808.475, από κέρδη προ φόρων ύψους ευρώ 1.679.896 τα προηγούμενη χρήση.

Οι συνολικές υποχρεώσεις της Εταιρίας την 31.12.2005 διαμορφώθηκαν σε ευρώ 18.533.757, μειωμένες κατά 24,58% από τη χρήση 2004, ενώ τα ίδια κεφάλαια την 31.12.2005 μειώθηκαν κατά 69,79% διαμορφώθηκαν σε ευρώ 2.579.902 από ευρώ 8.540.270 την 31.12.2004. Ο δείκτης 'Ξένα Κεφάλαια / Ίδια Κεφάλαια' διαμορφώθηκε σε 7,18 την 31.12.2005 από 2,88 την 31.12.2004.

Κατά τη χρήση 2006, ο κύκλος εργασιών της Εταιρίας αυξήθηκε κατά 1,52% και διαμορφώθηκε στα ευρώ 19.649.623. Εκ του ποσού αυτού, ποσοστό 53,19%, δηλαδή ευρώ 10.452.475 αφορά σε πωλήσεις εμπορευμάτων, ενώ ποσοστό 46,81%, δηλαδή ευρώ 9.197.148, αφορά σε παροχή υπηρεσιών.

Όσον αφορά τα αποτελέσματα προ φόρων, χρηματοδοτικών αποτελεσμάτων και αποσβέσεων της Εταιρίας, κατά τη χρήση 2006 διαμορφώθηκαν σε ζημίες ευρώ 354.186 από ζημίες ευρώ 2.581.809 τη χρήση 2005.

Συνοπτικά, η χρήση 2006 έκλεισε για την εταιρία με περιορισμό των ζημιών σε ευρώ 1.923.250 έναντι ζημιών ευρώ 3.808.475 την προηγούμενη χρήση.

Οι συνολικές υποχρεώσεις της εταιρίας, κατά την 31.12.06, διαμορφώθηκαν σε ευρώ 23.709.331 (+27,9% έναντι της 31.12.2005), ενώ τα ίδια κεφάλαια μειώθηκαν σε ευρώ 166.083 (-93,6% έναντι της 31.12.2005). κατά την 31.12.2006, ο δείκτης 'Ξένα Κεφάλαια / Ίδια Κεφάλαια' διαμορφώθηκε σε 142,76 έναντι 7,18 την 31.12.05.

| ΣΤΟΙΧΕΙΑ ΟΜΙΛΟΥ         |            |            |            |               |
|-------------------------|------------|------------|------------|---------------|
| ποσά σε ευρώ            | 2004       | 2005       | 2006       | Δ % 2006-2005 |
| Συνολικές Υποχρεώσεις   | 28.598.174 | 22.781.075 | 25.164.815 | +10,46%       |
| Ίδια Κεφάλαια           | 9.217.060  | 3.260.154  | 1.056.304  | -67,60%       |
| Ξένα προς Ίδια Κεφάλαια | 3,10       | 6,99       | 23,82      | -             |

### 8.1.3 Αποτελέσματα Α' Τριμήνου 2007

Κατά το Α' Τρίμηνο 2007, ο Όμιλος κατέγραψε κέρδη προ φόρων από συνεχιζόμενες και προς πώληση δραστηριότητες της τάξης των ευρώ 260.695 και ευρώ 87.329 αντίστοιχα ενώ η Εταιρία την ίδια περίοδο σημείωσε κέρδη προ φόρων ευρώ 274.488 από συνεχιζόμενες δραστηριότητες. Τα αποτελέσματα ΚΠΦΤΑ για τον Όμιλο και την Εταιρία διαμορφώθηκαν σε ευρώ 613.142.

| ποσά σε ευρώ                | ΟΜΙΛΟΣ          | ΕΤΑΙΡΙΑ         |
|-----------------------------|-----------------|-----------------|
|                             | 1.1 - 31.3.2007 | 1.1 - 31.3.2007 |
| Πωλήσεις                    | 6.201.545       | 6.201.545       |
| Μικτό Κέρδος                | 2.173.242       | 2.173.242       |
| (% επί του Κύκλου εργασιών) | 35,04%          | 35,04%          |
| EBITDA                      | 613.142         | 613.142         |
| (% επί του Κύκλου εργασιών) | 9,89%           | 9,89%           |
| ΚΠΦ                         | 260.695         | 274.488         |
| (% επί του Κύκλου εργασιών) | 5,61%           | 4,43%           |

Ο δείκτης 'Ξένα Κεφάλαια / Ίδια Κεφάλαια' διαμορφώθηκε την 31.3.07 σε 18,33 για τον Όμιλο και σε 17,60 για την Εταιρία.

|                         | ΟΜΙΛΟΣ         | ΕΤΑΙΡΙΑ        |
|-------------------------|----------------|----------------|
| ποσά σε ευρώ            | 1.1.-31.3.2007 | 1.1.-31.3.2007 |
| Συνολικές Υποχρεώσεις   | 27.516.466     | 25.130.502     |
| Ίδια Κεφάλαια           | 1.501.302      | 1.427.765      |
| Ξένα προς Ίδια Κεφάλαια | 18,33          | 17,60          |

## 8.2 Στοιχεία Ισολογισμού Χρήσεων 2004-2005-2006

Ο ισολογισμός των χρήσεων 2004-2005 και 2006, σε ενοποιημένη και εταιρική βάση, συνοψίζεται στον πίνακα που ακολουθεί

| ΣΤΟΙΧΕΙΑ ΙΣΟΛΟΓΙΣΜΟΥ<br>ποσά σε ευρώ             | ΟΜΙΛΟΣ            |                   |                   | ΕΤΑΙΡΙΑ           |                   |                   |
|--|-------------------|-------------------|-------------------|-------------------|-------------------|-------------------|
|  | 31.12.2004        | 31.12.2005        | 31.12.2006        | 31.12.2004        | 31.12.2005        | 31.12.2006        |
| <b>ΕΝΕΡΓΗΤΙΚΟ</b>                                |                   |                   |                   |                   |                   |                   |
| <b>Μη Κυκλοφορούν Ενεργητικό</b>                 |                   |                   |                   |                   |                   |                   |
| Ενσώματα πάγια περιουσιακά στοιχεία              | 479.618           | 762.520           | 485.867           | 562.728           | 669.519           | 382.839           |
| Άυλα περιουσιακά στοιχεία                        | 30.112            | 57.059            | 19.176            | 0                 | 0                 | 0                 |
| Επενδύσεις σε θυγατρικές                         | 2.844.347         | 1.565.736         | 1.448.317         | 3.149.303         | 2.528.700         | 2.480.274         |
| Αναβαλλόμενες φορολογικές απαιτήσεις             | 2.190.469         | 1.490.506         | 1.246.902         | 2.571.826         | 1.395.113         | 1.198.242         |
| Διαθέσιμα προς πώληση χρηματοοικονομικά στοιχεία | 99.008            | 637.030           | 0                 | 154.014           | 697.053           | 0                 |
| <b>Σύνολο Μη Κυκλοφορούντος Ενεργητικού</b>      | <b>5.643.554</b>  | <b>4.512.851</b>  | <b>3.200.262</b>  | <b>6.437.871</b>  | <b>5.290.385</b>  | <b>4.061.354</b>  |
| <b>Κυκλοφορούν Ενεργητικό</b>                    |                   |                   |                   |                   |                   |                   |
| Αποθέματα  | 2.532.191         | 2.321.200         | 2.621.321         | 1.248.186         | 1.017.858         | 1.273.458         |
| Πελάτες  | 20.909.725        | 12.268.941        | 13.303.666        | 18.297.555        | 9.110.205         | 13.207.910        |
| Λοιπές απαιτήσεις                                | 4.470.646         | 4.559.444         | 4.352.046         | 3.137.423         | 3.503.112         | 2.794.820         |
| Τρέχουσες φορολογικές απαιτήσεις                 | 932.680           | 1.092.197         | 1.177.389         | 917.680           | 1.059.260         | 1.154.654         |
| Ταμειακά διαθέσιμα και ισοδύναμα                 | 3.326.438         | 1.286.596         | 1.566.435         | 3.076.605         | 1.132.839         | 1.383.217         |
| <b>Σύνολο Κυκλοφορούντος Ενεργητικού</b>         | <b>32.171.680</b> | <b>21.528.378</b> | <b>23.020.857</b> | <b>26.677.449</b> | <b>15.823.274</b> | <b>19.814.059</b> |
| <b>ΣΥΝΟΛΟ ΕΝΕΡΓΗΤΙΚΟΥ</b>                        | <b>37.815.234</b> | <b>26.041.229</b> | <b>26.221.119</b> | <b>33.115.320</b> | <b>21.113.659</b> | <b>23.875.414</b> |
| <b>ΠΑΘΗΤΙΚΟ</b>                                  |                   |                   |                   |                   |                   |                   |
| <b>Ίδια Κεφάλαια</b>                             |                   |                   |                   |                   |                   |                   |
| Μετοχικό κεφάλαιο                                | 4.699.770         | 4.699.770         | 4.699.770         | 4.699.770         | 4.699.770         | 4.699.770         |
| Λοιπά αποθεματικά                                | 6.650.803         | 6.508.625         | 5.969.150         | 7.022.805         | 6.886.359         | 6.442.659         |
| Κέρδη / (Ζημίες) εις νέον                        | -2.505.515        | -8.325.974        | -10.054.517       | -3.182.305        | -9.006.227        | -10.976.345       |
|  | 8.845.058         | 2.882.421         | 614.402           | 8.540.270         | 2.579.902         | 166.083           |
| Δικαιώματα Μειοψηφίας                            | 372.002           | 377.733           | 441.902           | 0                 | 0                 | 0                 |
| <b>Σύνολο Ιδίων Κεφαλαίων</b>                    | <b>9.217.060</b>  | <b>3.260.154</b>  | <b>1.056.304</b>  | <b>8.540.270</b>  | <b>2.579.902</b>  | <b>166.083</b>    |
| <b>Υποχρεώσεις</b>                               |                   |                   |                   |                   |                   |                   |
| <b>Μακροπρόθεσμες Υποχρεώσεις</b>                |                   |                   |                   |                   |                   |                   |
| Υποχρεώσεις παροχών λόγω εξόδου από υπηρεσία     | 529.000           | 554.502           | 543.368           | 446.000           | 479.891           | 451.372           |
| Αναβαλλόμενες φορολογικές υποχρεώσεις            | 41.295            | 256.796           | 29.496            | 41.295            | 232.921           | 29.496            |
| Προβλέψεις                                       | 72.818            | 384.818           | 282.817           | 15.828            | 145.829           | 145.828           |
| <b>Σύνολο Μακροπρόθεσμων Υποχρεώσεων</b>         | <b>643.113</b>    | <b>1.196.116</b>  | <b>855.682</b>    | <b>503.123</b>    | <b>858.641</b>    | <b>626.696</b>    |
| <b>Βραχυπρόθεσμες Υποχρεώσεις</b>                |                   |                   |                   |                   |                   |                   |
| Προμηθευτές                                      | 7.405.663         | 9.008.039         | 6.401.537         | 6.687.036         | 7.032.973         | 6.917.584         |
| Λοιπές υποχρεώσεις                               | 6.455.674         | 996.238           | 652.236           | 4.991.017         | 841.429           | 655.143           |
| Τρέχουσες φορολογικές υποχρεώσεις                | 1.333.681         | 527.280           | 803.380           | 1.042.439         | 321.900           | 656.695           |
| Δάνεια   | 12.760.043        | 11.053.402        | 16.451.980        | 11.351.435        | 9.478.814         | 14.853.212        |
| <b>Σύνολο Βραχυπρόθεσμων Υποχρεώσεων</b>         | <b>27.955.061</b> | <b>21.584.959</b> | <b>24.309.133</b> | <b>24.071.927</b> | <b>17.675.116</b> | <b>23.082.634</b> |
| <b>Σύνολο Υποχρεώσεων</b>                        | <b>28.598.174</b> | <b>22.781.075</b> | <b>25.164.815</b> | <b>24.575.050</b> | <b>18.533.757</b> | <b>23.709.331</b> |
| <b>Σύνολο ΠΑΘΗΤΙΚΟΥ</b>                          | <b>37.815.234</b> | <b>26.041.229</b> | <b>26.221.119</b> | <b>33.115.320</b> | <b>21.113.659</b> | <b>23.875.414</b> |

### 8.3 Ταμειακές Ροές Χρήσεων 2004-2005-2006

Όσον αφορά τις ταμειακές ροές των χρήσεων 2004-2005 και 2006, σε ενοποιημένη και εταιρική βάση, αυτές έχουν ως ακολούθως.

| ΤΑΜΕΙΑΚΕΣ ΡΟΕΣ<br>ποσά σε ευρώ  | ΟΜΙΛΟΣ           |                    |                    | ΕΤΑΙΡΙΑ          |                   |                   |
|---|------------------|--------------------|--------------------|------------------|-------------------|-------------------|
|   | 31.12.2004       | 31.12.2005         | 31.12.2006         | 31.12.2004       | 31.12.2005        | 31.12.2006        |
| <b>Λειτουργικές δραστηριότητες</b>  |                  |                    |                    |                  |                   |                   |
| Κέρδη/ (ζημιές) προ φόρων   | 1.794.283        | - 3.812.071        | - 1.535.662        | 1.679.896        | -3.808.475        | -1.923.250        |
| Πλέον/ μείον προσαρμογές για :  |                  |                    |                    |                  |                   |                   |
| Αποσβέσεις  | 1.177.047        | 675.424            | 374.309            | 1.002.236        | 597.224           | 283.635           |
| Προβλέψεις  | 0                | 0                  | 0                  | 0                | 0                 | 0                 |
| Συναλλαγματικές διαφορές  | -34.796          | 0                  | 0                  | -34.796          | 0                 | 0                 |
| Αποτελέσματα επενδυτικής δραστηριότητας   | -1.501.434       | -720.920           | 0                  | -1.430.496       | -648.355          | 0                 |
| Χρεωστικοί τόκοι και συναφή έξοδα   | 738.648          | 722.525            | 1.424.211          | 667.710          | 635.623           | 1.285.830         |
| <b>Πλέον/ μείον προσαρμογές για μεταβολές λογ/μών κεφ. κίνησης που σχετίζονται με τις λειτουργικές δραστηριότητες</b> |                  |                    |                    |                  |                   |                   |
| Μείωση/ (αύξηση) αποθεμάτων   | 504.369          | 210.991            | - 300.121          | 1.828.298        | 230.329           | -255.600          |
| Μείωση/ (αύξηση) απαιτήσεων   | 4.513.956        | 8.405.125          | - 1.255.247        | 3.622.631        | 8.315.637         | -3.638.981        |
| Μείωση/ (αύξηση) υποχρεώσεων (πλην τραπεζών)  | -4.660.971       | - 4.663.461        | - 3.014.838        | -4.970.711       | -4.524.189        | -198.825          |
| Μείον:  |                  |                    |                    |                  |                   |                   |
| Χρεωστικοί τόκοι και συναφή έξοδα καταβεβλημένα   | -738.648         | - 722.525          | - 734.189          | -667.710         | -635.623          | -595.407          |
| Καταβεβλημένοι φόροι  | -124.287         | 0                  | 0                  | -124.287         | 0                 | 0                 |
| <b>Σύνολο εισροών/ (εκροών) από λειτουργικές δραστηριότητες</b>   | <b>1.668.167</b> | <b>816.008</b>     | <b>- 5.041.537</b> | <b>1.572.771</b> | <b>810.526</b>    | <b>-5.042.598</b> |
| <b>Επενδυτικές δραστηριότητες</b>   |                  |                    |                    |                  |                   |                   |
| Απόκτηση θυγατρικών, Συγγενών, Κοινοπραξιών και λοιπών επενδύσεων   | -146.912         | - 59.006           | - 21.439           | -146.912         | -59.006           | -42.867           |
| Αγορά ενσώματων και άυλων παγίων περιουσιακών στοιχείων   | -983.255         | - 653.557          | - 41.409           | -967.900         | -703.909          | 24.199            |
| Εισπράξεις από πωλήσεις ενσώματων και άυλων παγίων  | 0                | 0                  | 80.680             | 0                | 0                 | 80.680            |
| Τόκοι Εισπραχθέντες   | 3.194            | 6.180              | 1.776              | 3.194            | 6.180             | 1.774             |
| Μερίσματα εισπραχθέντα  | 414.330          | 65.599             | 401                | 414.330          | 65.599            | 401               |
| <b>Σύνολο εισροών/ (εκροών) από επενδυτικές δραστηριότητες</b>  | <b>-712.643</b>  | <b>- 640.784</b>   | <b>20.009</b>      | <b>-697.288</b>  | <b>-691.136</b>   | <b>15.789</b>     |
| <b>Χρηματοδοτικές δραστηριότητες</b>  |                  |                    |                    |                  |                   |                   |
| Εισπράξεις από αύξηση μετοχικού κεφαλαίου   | 0                | 0                  | 0                  | 59.755           | 0                 | 0                 |
| Εισπράξεις από εκδοθέντα/ αναληφθέντα δάνεια  | 700.000          | 5.629              | 14.788.129         | 700.000          | 5.629             | 7.664.000         |
| Εξοφλήσεις δανείων  | -580.477         | - 2.030.164        | - 9.486.762        | -412.483         | -1.878.253        | -2.386.812        |
| Εξοφλήσεις υποχρεώσεων από χρηματοδοτικές μισθώσεις (χρεολύσια)   | 0                | 0                  | 0                  | 0                | 0                 | 0                 |
| Μερίσματα πληρωθέντα  | -189.105         | - 190.531          | 0                  | -189.105         | -190.531          | 0                 |
| <b>Σύνολο εισροών/ (εκροών) από χρηματοδοτικές δραστηριότητες</b>   | <b>-69.582</b>   | <b>- 2.215.066</b> | <b>5.301.367</b>   | <b>158.167</b>   | <b>-2.063.155</b> | <b>5.277.188</b>  |
| Καθαρή αύξηση/ (μείωση) στα ταμειακά διαθέσιμα και ισοδύναμα περιόδου   | 885.942          | - 2.039.842        | 279.839            | 1.033.650        | -1.943.765        | 250.379           |
| <b>Ταμειακά διαθέσιμα και ισοδύναμα έναρξης περιόδου</b>  | <b>2.440.496</b> | <b>3.326.438</b>   | <b>1.286.596</b>   | <b>2.042.955</b> | <b>3.076.604</b>  | <b>1.132.838</b>  |
| <b>Ταμειακά διαθέσιμα και ισοδύναμα λήξης περιόδου</b>  | <b>3.326.438</b> | <b>1.286.596</b>   | <b>1.566.435</b>   | <b>3.076.605</b> | <b>1.132.839</b>  | <b>1.383.217</b>  |



#### 8.4 Κατάσταση Μεταβολών Καθαρής Θέσης Χρήσεων 2004-2005-2006

Η κατάσταση των μεταβολών της καθαρής θέσης για τις χρήσεις 2004-2005 και 2006, σε ενοποιημένη και εταιρική βάση, αποτυπώνεται στον πίνακα που ακολουθεί.

| ΚΑΤΑΣΤΑΣΗ ΜΕΤΑΒΟΛΩΝ ΚΑΘΑΡΗΣ ΘΕΣΗΣ                       |                  |                  |
|---|------------------|------------------|
| ποσά σε ευρώ  | ΟΜΙΛΟΣ           | ΕΤΑΙΡΙΑ          |
| <b>Καθαρή θέση έναρξης περιόδου 1.1.2004</b>            | 8.855.173        | 7.655.708        |
| Κέρδη / (ζημίες) της χρήσης μετά από φόρους             | 1.255.998        | 1.086.376        |
| Αύξηση / (μείωση) μετοχικού εταιρικού κεφαλαίου         | 0                | 0                |
| Διανεμηθέντα μερίσματα (κέρδη)                          | -188.109         | -188.109         |
| Καθαρό εισόδημα καταχωρημένο απευθείας στην καθαρή θέση | -792.283         | -99.986          |
| Αγορές / (πωλήσεις) ιδίων μετοχών                       | 86.281           | 86.281           |
| <b>Καθαρή Θέση λήξης περιόδου 31.12.2004</b>            | <b>9.217.060</b> | <b>8.540.270</b> |
| <b>Καθαρή Θέση έναρξης περιόδου 1.1.2005</b>            | <b>9.217.060</b> | <b>8.540.270</b> |
| Κέρδη / (ζημίες) της χρήσης μετά από φόρους             | -3.812.071       | -3.808.475       |
| Αύξηση / (μείωση) μετοχικού εταιρικού κεφαλαίου         | 0                | 0                |
| Διανεμηθέντα μερίσματα (κέρδη)                          | -190.531         | -190.531         |
| Καθαρό εισόδημα καταχωρημένο απευθείας στην καθαρή θέση | -1.980.815       | -1.987.873       |
| Αγορές / (πωλήσεις) ιδίων μετοχών                       | 26.511           | 26.511           |
| <b>Καθαρή Θέση λήξης περιόδου 31.12.2005</b>            | <b>3.260.154</b> | <b>2.579.902</b> |
| <b>Καθαρή Θέση έναρξης περιόδου 1.1.2006</b>            | <b>3.260.154</b> | <b>2.579.902</b> |
| Κέρδη / (ζημίες) της χρήσης μετά από φόρους             | -1.535.662       | -1.923.250       |
| Αύξηση / (μείωση) μετοχικού εταιρικού κεφαλαίου         | 0                | 0                |
| Διανεμηθέντα μερίσματα (κέρδη)                          | 0                | 0                |
| Καθαρό εισόδημα καταχωρημένο απευθείας στην καθαρή θέση | -589.888         | -412.269         |
| Αγορές / (πωλήσεις) ιδίων μετοχών                       | -78.300          | -78.300          |
| <b>Καθαρή Θέση λήξης περιόδου 31.12.2006</b>            | <b>1.056.304</b> | <b>166.083</b>   |

## 8.5 Έκθεση Ελέγχου Ορκωτών Ελεγκτών-Λογιστών Χρήσης 2006

Η Έκθεση Ελέγχου του Ορκωτού Ελεγκτή Λογιστή (Ιωάννης Β. Καλογερόπουλος Α.Μ./ΣΟΕΛ: 10741) της χρήσης 2006 αναφέρει τα ακόλουθα:

### “Έκθεση επί των Οικονομικών Καταστάσεων

Ελέγξαμε τις συνημμένες Εταιρικές και Ενοποιημένες Οικονομικές Καταστάσεις της «ΣΥΣΤΗΜΑΤΑ ΜΙΚΡΟΥΠΟΛΟΓΙΣΤΩΝ Α.Ε.» που αποτελούνται από τον ισολογισμό της 31ης Δεκεμβρίου 2006 και τις καταστάσεις αποτελεσμάτων, μεταβολών ιδίων κεφαλαίων και ταμειακών ροών της χρήσεως που έληξε την ημερομηνία αυτή, καθώς και περίληψη των σημαντικών λογιστικών πολιτικών και λοιπές επεξηγηματικές σημειώσεις.

### Ευθύνη Διοίκησης για τις Οικονομικές Καταστάσεις

Η Διοίκηση της εταιρείας έχει την ευθύνη για την κατάρτιση και εύλογη παρουσίαση αυτών των Οικονομικών Καταστάσεων σύμφωνα με τα Διεθνή Πρότυπα Χρηματοοικονομικής Πληροφόρησης, όπως αυτά έχουν υιοθετηθεί από την Ευρωπαϊκή Ένωση. Η ευθύνη αυτή περιλαμβάνει σχεδιασμό, εφαρμογή και διατήρηση συστήματος εσωτερικού ελέγχου, σχετικά με την κατάρτιση και εύλογη παρουσίαση οικονομικών καταστάσεων απαλλαγμένων από ουσιώδη ανακρίβεια, που οφείλεται σε απάτη ή λάθος. Η ευθύνη αυτή περιλαμβάνει επίσης, την επιλογή και εφαρμογή κατάλληλων λογιστικών πολιτικών και την διενέργεια λογιστικών εκτιμήσεων που είναι λογικές για τις περιστάσεις.

### Ευθύνη Ελεγκτή

Δική μας ευθύνη είναι η έκφραση γνώμης επί αυτών των Οικονομικών Καταστάσεων, με βάση τον έλεγχό μας. Διενεργήσαμε τον έλεγχο σύμφωνα με τα Ελληνικά Ελεγκτικά Πρότυπα, που είναι εναρμονισμένα με τα Διεθνή Ελεγκτικά Πρότυπα. Τα Πρότυπα αυτά απαιτούν τη συμμόρφωσή μας με τους κανόνες δεοντολογίας και το σχεδιασμό και διενέργεια του ελέγχου μας με σκοπό την εύλογη διασφάλιση ότι οι οικονομικές καταστάσεις είναι απαλλαγμένες από ουσιώδη ανακρίβεια. Ο έλεγχος περιλαμβάνει τη διενέργεια διαδικασιών για την συγκέντρωση ελεγκτικών τεκμηρίων, σχετικά με τα ποσά και τις πληροφορίες που περιλαμβάνονται στις οικονομικές καταστάσεις. Οι διαδικασίες επιλέγονται κατά την κρίση του ελεγκτή και περιλαμβάνουν την εκτίμηση του κινδύνου ουσιώδους ανακρίβειας των οικονομικών καταστάσεων, λόγω απάτης ή λάθους. Για την εκτίμηση του κινδύνου αυτού, ο ελεγκτής λαμβάνει υπόψη το σύστημα εσωτερικού ελέγχου σχετικά με την κατάρτιση και εύλογη παρουσίαση των οικονομικών καταστάσεων, με σκοπό το σχεδιασμό ελεγκτικών διαδικασιών για τις περιστάσεις και όχι για την έκφραση γνώμης επί της αποτελεσματικότητας του συστήματος εσωτερικού ελέγχου της εταιρείας. Ο έλεγχος περιλαμβάνει επίσης την αξιολόγηση της καταλληλότητας των λογιστικών πολιτικών που εφαρμόστηκαν και του εύλογου των εκτιμήσεων που έγιναν από τη Διοίκηση, καθώς και αξιολόγηση της συνολικής παρουσίασης των οικονομικών καταστάσεων. Πιστεύουμε ότι τα ελεγκτικά τεκμήρια που έχουμε συγκεντρώσει είναι επαρκή και κατάλληλα για τη θεμελίωση της γνώμης μας.

### Γνώμη

Κατά τη γνώμη μας, οι συνημμένες Οικονομικές Καταστάσεις παρουσιάζουν εύλογα από κάθε ουσιώδη άποψη την οικονομική κατάσταση της Εταιρείας και του Ομίλου κατά την 31η Δεκεμβρίου 2006, την χρηματοοικονομική της επίδοση και τις Ταμειακές της Ροές για τη χρήση που έληξε την ημερομηνία αυτή, σύμφωνα με τα Διεθνή Πρότυπα Χρηματοοικονομικής Πληροφόρησης, όπως αυτά υιοθετήθηκαν από την Ευρωπαϊκή Ένωση. Χωρίς να διατυπώνουμε επιφύλαξη ως προς τα συμπεράσματα του ελέγχου μας, εφιστούμε την προσοχή σας στην Σημείωση 13β επί των Οικονομικών Καταστάσεων, όπου αναφέρεται ότι οι φορολογικές δηλώσεις για ορισμένες χρήσεις, δεν έχουν εξετασθεί από τις φορολογικές αρχές, με συνέπεια να υπάρχει το ενδεχόμενο επιβολής πρόσθετων φόρων και προσαυξήσεων κατά το χρόνο που θα εξετασθούν και θα οριστικοποιηθούν. Η έκβαση του φορολογικού ελέγχου δεν είναι δυνατόν να προβλεφθεί στο παρόν στάδιο και, ως εκ τούτου, δεν έχει γίνει οποιαδήποτε πρόβλεψη στις οικονομικές καταστάσεις σε σχέση με το θέμα αυτό.

### Αναφορά επί άλλων νομικών και κανονιστικών θεμάτων.

Το περιεχόμενο της Έκθεσης του Διοικητικού Συμβουλίου είναι συνεπές με τις συνημμένες οικονομικές καταστάσεις.”

## 8.6 Ανάλυση Λογαριασμών Κατάστασης Αποτελεσμάτων

### 8.6.1 Πωλήσεις Ομίλου και Εταιρίας

Οι πωλήσεις για τις χρήσεις 2004-2005 και 2006, σε ενοποιημένο και εταιρικό επίπεδο, διαμορφώνονται ως ακολούθως:

| ΑΝΑΛΥΣΗ ΠΩΛΗΣΕΩΝ<br><i>ποσά σε ευρώ</i> | ΟΜΙΛΟΣ            |                |                   | ΕΤΑΙΡΙΑ           |                |                   |
|---|-------------------|----------------|-------------------|-------------------|----------------|-------------------|
|   | 31.12.2004        | Δ % 2004-2005  | 31.12.2005        | 31.12.2004        | Δ % 2004-2005  | 31.12.2005        |
| Εμπορεύματα                             | 38.089.268        | -40,09%        | 22.819.319        | 27.626.436        | -57,22%        | 11.817.550        |
| % επί του συνόλου                       | 63,23%            | -              | 74,81%            | 55,62%            | -              | 61,05%            |
| Υπηρεσίες                               | 22.153.255        | -65,31%        | 7.683.875         | 22.044.542        | -65,80%        | 7.538.450         |
| % επί του συνόλου                       | 36,77%            | -              | 25,19%            | 44,38%            | -              | 38,95%            |
| <b>Σύνολο</b>                           | <b>60.242.523</b> | <b>-49,37%</b> | <b>30.503.194</b> | <b>49.670.978</b> | <b>-61,03%</b> | <b>19.356.000</b> |

| ΑΝΑΛΥΣΗ ΠΩΛΗΣΕΩΝ<br><i>ποσά σε ευρώ</i> | ΟΜΙΛΟΣ            |                   |               | ΕΤΑΙΡΙΑ           |                   |              |
|---|-------------------|-------------------|---------------|-------------------|-------------------|--------------|
|   | 31.12.2005        | 31.12.2006        | % 2005-2006   | 31.12.2005        | 31.12.2006        | % 2005-2006  |
| Εμπορική Δραστηριότητα                  | 22.819.320        | 19.392.893        | -15,02%       | 11.817.550        | 10.452.475        | -11,55%      |
| % επί του κύκλου εργασιών               | 74,09%            | 70,00%            | -             | 61,05%            | 53,19%            | -            |
| Παροχή Υπηρεσιών                        | 7.683.874         | 8.311.475         | 8,17%         | 7.538.450         | 9.197.148         | 22,00%       |
| % επί του κύκλου εργασιών               | 25,19%            | 30,00%            | -             | 38,95%            | 46,81%            | -            |
| <b>Σύνολο</b>                           | <b>30.503.194</b> | <b>27.704.368</b> | <b>-9,18%</b> | <b>19.356.000</b> | <b>19.649.623</b> | <b>1,52%</b> |

Επίσης, τα Λοιπά Έσοδα, για τις χρήσεις 2004-2005 και 2006, σε ενοποιημένη και εταιρική βάση, αναλύονται στον πίνακα που ακολουθεί.

| ΛΟΙΠΑ ΕΣΟΔΑ<br><i>ποσά σε ευρώ</i>                                  | ΟΜΙΛΟΣ         |                |                | ΕΤΑΙΡΙΑ        |                |                |
|---|----------------|----------------|----------------|----------------|----------------|----------------|
|   | 31.12.2004     | 31.12.2005     | 31.12.2006     | 31.12.2004     | 31.12.2005     | 31.12.2006     |
| Έσοδα από επιχορηγήσεις   | 317.444        | 499.000        | 438.203        | 315.821        | 482.000        | 409.516        |
| Έσοδα από έγκαιρη εκτέλεση υπηρεσιών<br>(good performance services) | 73.459         | 57.162         | 0              | 73.459         | 57.162         | 0              |
| <b>Σύνολο</b>   | <b>390.903</b> | <b>556.174</b> | <b>438.203</b> | <b>389.310</b> | <b>539.565</b> | <b>409.516</b> |

### 8.6.2 Έξοδα ανά Κατηγορία

Τα έξοδα για τις χρήσεις 2004-2005 και 2006, σε ενοποιημένο και εταιρικό επίπεδο, έχουν ως ακολούθως.

| ΕΞΟΔΑ ΑΝΑ ΚΑΤΗΓΟΡΙΑ<br><i>ποσά σε ευρώ</i> | ΟΜΙΛΟΣ            |                   |                  | ΕΤΑΙΡΙΑ           |                  |                  |
|--|-------------------|-------------------|------------------|-------------------|------------------|------------------|
|  | 31.12.2004        | 31.12.2005        | 31.12.2006       | 31.12.2004        | 31.12.2005       | 31.12.2006       |
| Παροχές σε εργαζόμενους                    | 8.672.036         | 7.125.753         | 6.036.542        | 7.602.717         | 5.841.639        | 4.756.390        |
| Αμοιβές διάφορες                           | 507.887           | 593.041           | 520.257          | 353.694           | 423.603          | 307.151          |
| Ενοίκια & Παροχές                          | 1.163.130         | 1.514.050         | 1.148.117        | 773.665           | 1.123.978        | 931.977          |
| Φόροι – Τέλη                               | 91.829            | 75.020            | 51.002           | 78.606            | 55.673           | 28.885           |
| Διάφορα έξοδα                              | 1.246.209         | 654.788           | 637.317          | 974.820           | 431.300          | 499.744          |
| Αποσβέσεις ενσώματων παγίων                | 1.177.047         | 675.424           | 374.309          | 1.002.236         | 597.224          | 283.635          |
| Κόστος αποθεμάτων αναγνωρισμένο ως έξοδο   | 573.618           | 0                 | 0                | 573.618           | 0                | 0                |
| Λοιπά                                      | 246.097           | 0                 | 168.253          | 244.925           | 0                | 135.531          |
| <b>Σύνολο</b>                              | <b>13.677.853</b> | <b>10.638.076</b> | <b>8.935.797</b> | <b>11.604.281</b> | <b>8.473.417</b> | <b>6.943.313</b> |
| <b>Κατανέμονται σε:</b>                    |                   |                   |                  |                   |                  |                  |
| Έξοδα διάθεσης                             | 9.954.409         | 7.965.496         | 6.080.949        | 8.734.542         | 6.529.954        | 5.084.321        |
| Έξοδα διοίκησης                            | 3.723.444         | 2.672.580         | 2.854.848        | 2.869.739         | 1.943.463        | 1.858.992        |

### 8.6.3 Αμοιβές και Αριθμός Προσωπικού

Οι αμοιβές και τα έξοδα προσωπικού ανήλθαν στο ποσό των ευρώ 7.125.753 το 2005 έναντι των ευρώ 8.672.036 της προηγούμενης χρήσης, 2004 και εμφανίζονται μειωμένα κατά 18% από την αντίστοιχη προηγούμενη περίοδο.

Οι αμοιβές και τα έξοδα προσωπικού ανήλθαν το 2006 στο ποσό των ευρώ 6.036.542 έναντι ευρώ 7.125.753 το 2005 και εμφανίζονται μειωμένα κατά 15,29% σε σχέση με την προηγούμενη χρήση.

| ΑΜΟΙΒΕΣ ΠΡΟΣΩΠΙΚΟΥ<br><i>ποσά σε ευρώ</i> | ΟΜΙΛΟΣ           |                  |                  | ΕΤΑΙΡΙΑ          |                  |                  |
|---|------------------|------------------|------------------|------------------|------------------|------------------|
|   | 31.12.2004       | 31.12.2005       | 31.12.2006       | 31.12.2004       | 31.12.2005       | 31.12.2006       |
| Αμοιβές προσωπικού                        | 6.783.804        | 5.614.308        | 4.742.560        | 5.946.866        | 4.617.953        | 3.771.410        |
| Εργοδοτικές εισφορές                      | 1.759.601        | 1.403.934        | 1.181.186        | 1.532.786        | 1.133.916        | 913.036          |
| Λοιπές παροχές                            | 83.613           | 38.959           | 32.978           | 83.613           | 38.682           | 31.481           |
| Αποζημιώσεις απολύσεως                    | 45.018           | 68.552           | 79.818           | 39.451           | 51.087           | 40.463           |
| <b>Σύνολο</b>                             | <b>8.672.036</b> | <b>7.125.753</b> | <b>6.036.542</b> | <b>7.602.717</b> | <b>5.841.639</b> | <b>4.756.390</b> |

Καθίσταται επίσης εμφανής η μείωση του προσωπικού του Ομίλου, καθώς την 31.12.2006 ο Όμιλος απασχολούσε 226 εργαζόμενους από 254 εργαζόμενους την 31.12.2005 και 314 εργαζόμενους την 31.12.2004. Η μείωση αυτή συνάδει με την πολιτική της Εταιρίας για τον περιορισμό των εξόδων. Η εξέλιξη του αριθμού των εργαζομένων του Ομίλου και της Εταιρίας εμφανίζεται στον παρακάτω πίνακα.

| ΑΡΙΘΜΟΣ ΠΡΟΣΩΠΙΚΟΥ       | ΟΜΙΛΟΣ     |            |            | ΕΤΑΙΡΙΑ    |            |            |
|--------------------------|------------|------------|------------|------------|------------|------------|
|                          | 31.12.2004 | 31.12.2005 | 31.12.2006 | 31.12.2004 | 31.12.2005 | 31.12.2006 |
| Μισθωτοί                 | 314        | 254        | 226        | 252        | 194        | 168        |
| <b>Σύνολο Προσωπικού</b> | <b>314</b> | <b>254</b> | <b>226</b> | <b>252</b> | <b>194</b> | <b>168</b> |

#### 8.6.4 Αμοιβές Διοικητικού Συμβουλίου

Οι αμοιβές των Μελών του Διοικητικού Συμβουλίου για την χρονική περίοδο από 1.1-31.12.2005 ανήλθαν στο ποσό των ευρώ 276.240 για τον Όμιλο και ευρώ 161.240 για την Εταιρία, αυξημένες σε σχέση με την αντίστοιχη περίοδο 1.1-31.12.2004, οι οποίες ήταν ευρώ 190.000 για τον Όμιλο και ευρώ 75.000 για την Εταιρία. Στις αμοιβές αυτές περιλαμβάνονται οι αποδοχές των Διευθυνόντων Συμβούλων (ευρώ 234.500 για τον Όμιλο και ευρώ 119.500 για την Εταιρία), καθώς και των μελών του Διοικητικού Συμβουλίου.

Οι αμοιβές που καταβλήθηκαν σε μέλη του Δ.Σ. για την χρονική περίοδο από 1.1-31.12.2006 ανήλθαν σε ευρώ 174.871 για τον Όμιλο και ευρώ 59.871 για την Εταιρία. Οι αμοιβές που καταβλήθηκαν σε διευθυντικά στελέχη από την έναρξη της διαχειριστικής περιόδου ανέρχονται για τον Όμιλο στο ποσό των ευρώ 428.641 και για την Εταιρία στο ποσό των ευρώ 428.641.

#### 8.7 Ανάλυση Λογαριασμών Ισολογισμού

##### 8.7.1 Αποθέματα

Τα Αποθέματα, της Εταιρίας, την 31.12.2006, αναλύονται ως ακολούθως.

| <b>ΑΠΟΘΕΜΑ</b><br><i>ποσά σε ευρώ</i>                 | <b>ΕΤΑΙΡΙΑ</b> |
|---|----------------|
| Αποθέματα Εμπορευμάτων                                | 706.723        |
| Αποθέματα Ατιμολόγητα παρά Τρίτοις                    | 138.252        |
| μείον Πρόβλεψη για Απαξίωση / Καταστροφή Εμπορευμάτων | -172.502       |
| <b>Συνολική Καθαρή Ρευστοποιήσιμη Αξία</b>            | <b>672.472</b> |

##### 8.7.2 Πελάτες και Λοιπές Απαιτήσεις

Η ανάλυση των Πελατών και των Λοιπών Απαιτήσεων του Ομίλου αναλύονται στον παρακάτω πίνακα.

| <b>ΠΕΛΑΤΕΣ &amp; ΛΟΙΠΕΣ ΑΠΑΙΤΗΣΕΙΣ</b><br><i>ποσά σε ευρώ</i>       | ΟΜΙΛΟΣ            |                   |                   | ΕΤΑΙΡΙΑ           |                   |                   |
|---|-------------------|-------------------|-------------------|-------------------|-------------------|-------------------|
|   | 31.12.2004        | 31.12.2005        | 31.12.2006        | 31.12.2004        | 31.12.2005        | 31.12.2006        |
| Πελάτες & λοιπές απαιτήσεις   | 27.460.371        | 19.776.025        | 20.501.354        | 23.394.978        | 15.378.957        | 18.768.372        |
| Μείον: προβλέψεις επισφαλών   | 2.080.000         | 2.947.640         | 2.845.642         | 1.960.000         | 2.765.640         | 2.765.642         |
| <b>Σύνολο</b>   | <b>25.380.371</b> | <b>16.828.385</b> | <b>17.655.712</b> | <b>21.434.978</b> | <b>12.613.317</b> | <b>16.002.730</b> |
| Φόρος εισοδήματος (χρήσης 2002-2005)<br>απαιτητός                   | 635.054           | 832.835           | 1.037.408         | 620.054           | 799.898           | 1.033.033         |
| Λοιποί παρακρατούμενοι Φόροι εισοδήματος (κρ.<br>4% Δημοσίου Τομέα) | 297.626           | 259.362           | 139.981           | 297.626           | 259.362           | 121.621           |
| <b>Σύνολο</b>   | <b>26.313.051</b> | <b>17.920.582</b> | <b>18.833.101</b> | <b>22.352.658</b> | <b>13.672.577</b> | <b>17.157.384</b> |

Σημειώνεται ότι όλες οι απαιτήσεις είναι βραχυπρόθεσμες και ως εκ τούτου δεν απαιτείται προεξόφληση κατά την ημερομηνία του ισολογισμού. Στις ενοποιημένες οικονομικές καταστάσεις έχουν περιληφθεί όλες οι απαραίτητες απαλοιφές. Η κίνηση της πρόβλεψης για επισφαλείς απαιτήσεις απεικονίζεται στον παρακάτω πίνακα.

| <b>ΠΡΟΒΛΕΨΕΙΣ ΓΙΑ ΕΠΙΣΦΑΛΕΙΣ ΑΠΑΙΤΗΣΕΙΣ</b><br><i>ποσά σε ευρώ</i> | <b>ΟΜΙΛΟΣ</b> | <b>ΕΤΑΙΡΙΑ</b> |
|--|---------------|----------------|
| <b>Υπόλοιπο 31.12.2004</b>   | 2.080.000     | 1.960.000      |
| Επιβάρυνση αποτελεσμάτων   | 867.640       | 805.640        |
| <b>Υπόλοιπο 31.12.2005</b>   | 2.947.642     | 2.765.642      |
| Επιβάρυνση αποτελεσμάτων   | -102.000      | 0              |
| <b>Υπόλοιπο 31.12.2006</b>   | 2.845.642     | 2.765.642      |

Η χρονική ενηλικίωση των πελατών της εταιρίας αναλύεται ως εξής:

| <b>ΕΝΗΛΙΚΙΩΣΗ ΥΠΟΛΟΙΠΩΝ ΠΕΛΑΤΩΝ, 31.12.2006 (ποσά σε ευρώ)</b> |              |              |            |               |
|--|--------------|--------------|------------|---------------|
| ΙΣΟΖΥΓΙΟ ΠΕΛΑΤΩΝ   |              |              |            | 15.507.960    |
| Μείον επισφαλείς πελάτες                                       |              |              |            | -2.300.050    |
| 1-30 ημέρες  | 30-60 ημέρες | 60-90 ημέρες | >90 ημέρες | <b>ΣΥΝΟΛΑ</b> |
| 1.750.659  | 3.248.518    | 587.271      | 7.621.462  | 13.207.910    |

#### 8.7.3 Διαθέσιμα προς Πώληση Χρηματοοικονομικά Στοιχεία

Η ανάλυση του χαρτοφυλακίου μετοχών εισηγμένων στο Χ.Α. παρατίθεται στον παρακάτω πίνακα.

| <b>ΔΙΑΘΕΣΙΜΑ ΠΡΟΣ ΠΩΛΗΣΗ</b><br><b>ΧΡΗΜΑΤΟΟΙΚΟΝΟΜΙΚΑ ΣΤΟΙΧΕΙΑ</b><br><i>ποσά σε ευρώ</i> | <b>ΟΜΙΛΟΣ</b> |                |            | <b>ΕΤΑΙΡΙΑ</b> |                |            |
|--|---------------|----------------|------------|----------------|----------------|------------|
|  | 31.12.2004    | 31.12.2005     | 31.12.2006 | 31.12.2004     | 31.12.2005     | 31.12.2006 |
| Σύνολο τέλους περιόδου   | 1.351.142     | 1.837.465      | 1.315.465  | 1.344.014      | 1.835.353      | 1.313.353  |
| Προσαρμογή στην εύλογη αξία  | -1.521.135    | -1.200.434     | -1.315.465 | -1.190.000     | -1.138.300     | -1.313.353 |
| <b>Υπόλοιπο τέλους περιόδου</b>  | <b>99.008</b> | <b>637.030</b> | <b>0</b>   | <b>154.015</b> | <b>697.053</b> | <b>0</b>   |

#### 8.7.4 Διαθέσιμα

Τα χρηματικά διαθέσιμα του Ομίλου και της Εταιρίας, για τις χρήσεις 2004-2005 και 2006, αναλύονται στον παρακάτω πίνακα.

| <b>ΔΙΑΘΕΣΙΜΑ</b><br><i>ποσά σε ευρώ</i> | <b>ΟΜΙΛΟΣ</b>    |                  |                  | <b>ΕΤΑΙΡΙΑ</b>   |                  |                  |
|---|------------------|------------------|------------------|------------------|------------------|------------------|
|   | 31.12.2004       | 31.12.2005       | 31.12.2006       | 31.12.2004       | 31.12.2005       | 31.12.2006       |
| Λογαριασμοί όψεως                       | 3.028.626        | 673.958          | 1.373.649        | 2.926.767        | 595.382          | 1.285.717        |
| Ταμείο                                  | 297.812          | 612.639          | 192.786          | 149.838          | 537.458          | 97.500           |
| <b>Σύνολο</b>                           | <b>3.326.438</b> | <b>1.286.597</b> | <b>1.566.435</b> | <b>3.076.605</b> | <b>1.132.840</b> | <b>1.383.217</b> |



### 8.7.5 Πάγια Στοιχεία

Τα ενσώματα και ασώματα πάγια της Εταιρίας κατά τις χρήσεις 2004 και 2005 αναλύονται ως εξής:

| ΠΕΡΙΓΡΑΦΗ<br><i>ποσά σε ευρώ</i>            | ΑΞΙΑ ΚΤΗΣΕΩΣ        |                   |                     | ΑΠΟΣΒΕΣΕΙΣ          |                   |                     | ΑΝΑΠΟΣΒΕΣΤΟ<br>ΥΠΟΛΟΙΠΟ |
|---|---------------------|-------------------|---------------------|---------------------|-------------------|---------------------|-------------------------|
|   | 31.12.2004          | ΠΡΟΣΘΗΚΕΣ         | 31.12.2005          | 31.12.2004          | 1.1-31.12.2005    | 31.12.2005          |                         |
| Λοιπά επιβατηγά αυτοκίνητα                  | 32.974,70           | 0,00              | 32.974,70           | 31.951,77           | 1.022,93          | 32.974,70           | 0,00                    |
| Αυτοκίνητα φορτηγά ρυμούλκες ειδικής χρήσης | 99.260,03           | 0,00              | 99.260,03           | 94.956,41           | 4.231,16          | 99.187,57           | 72,46                   |
| Λοιπά μέσα μεταφοράς                        | 17.860,55           | 0,00              | 17.860,55           | 9.136,47            | 1.867,92          | 11.004,39           | 6.856,16                |
| Μεταφορικά μέσα                             | 150.095,28          | 0,00              | 150.095,28          | 136.044,65          | 7.122,01          | 143.166,66          | 6.928,62                |
| Έπιπλα                                      | 153.857,44          | 1.700,00          | 155.557,44          | 134.030,26          | 8.842,49          | 142.872,75          | 12.684,69               |
| Μηχανές γραφείων                            | 26.165,50           | 0,00              | 26.165,50           | 25.931,05           | 161,75            | 26.092,80           | 72,70                   |
| Η/Υ ηλεκτρονικά συγκροτήματα                | 1.273.024,49        | 59.926,83         | 1.332.951,32        | 1.231.714,19        | 39.593,88         | 1.271.308,07        | 61.643,25               |
| Λογισμικό                                   | 1.544.649,27        | 241.091,64        | 1.785.740,91        | 912.442,56          | 561.795,32        | 1.474.237,88        | 311.503,03              |
| Εξοπλισμός τηλεπικοινωνίας                  | 56.398,20           | 24.527,35         | 80.925,55           | 45.803,81           | 8.046,43          | 53.850,24           | 27.075,31               |
| Λοιπός εξοπλισμός                           | 148.306,89          | 168.096,76        | 316.403,65          | 119.881,51          | 33.824,47         | 153.705,98          | 162.697,67              |
| Έπιπλα εκτός εκμετάλλευσης                  | 0,00                | 208.373,00        | 208.373,00          | 0,00                | 3.472,89          | 3.472,89            | 204.900,11              |
| Έπιπλα & λοιπός εξοπλισμός                  | 3.202.401,79        | 703.715,58        | 3.906.117,37        | 2.469.803,38        | 655.737,23        | 3.125.540,61        | 780.576,76              |
| <b>Σύνολο</b>                               | <b>3.352.497,07</b> | <b>703.715,58</b> | <b>4.056.212,65</b> | <b>2.605.848,03</b> | <b>662.859,24</b> | <b>3.268.707,27</b> | <b>787.505,38</b>       |

Σημειώνεται ότι έγινε μείωση λόγω διαγραφής επιχορήγησης βάση των Δ.Λ.Π. ευρώ 117.981, οπότε το υπόλοιπο του λογαριασμού παγίων της Εταιρίας την 31.12.2005 ανέρχεται σε ευρώ 669.519.

Τα ενσώματα πάγια περιουσιακά στοιχεία του Ομίλου και της Εταιρίας για τη χρήση 2006 αναλύονται ως ακολούθως.

| ΟΜΙΛΟΣ  |                      |            |              |                       |                |
|---|----------------------|------------|--------------|-----------------------|----------------|
| ΑΞΙΑ ΚΤΗΣΗΣ<br><i>ποσά ευρώ</i>               | Κτίρια-Εγκαταστάσεις | Μηχανήματα | Μεταφορ.Μέσα | Έπιπλα και Εξοπλισμός | Σύνολο         |
| 1.1.-31.12.2006                               |                      |            |              |                       |                |
| Υπόλοιπο έναρξης                              | 63.246               | 1.391      | 52.751       | 812.844               | 930.232        |
| Προσθήκες                                     | 0                    | 1.500      | 1.597        | 15.506                | 18.603         |
| Μειώσεις                                      | -8.962               | -768       | -24.087      | -311.165              | -344.982       |
| Υπόλοιπο λήξης                                | 54.284               | 2.123      | 30.261       | 517.185               | 603.853        |
| μείον Καταλογισμός επιχορηγήσεων βάσει Δ.Λ.Π. | 0                    | 0          | 0            | 0                     | -117.986       |
| <b>Ενσώματα Πάγια 31.12.2006</b>              |                      |            |              |                       | <b>485.867</b> |

| ΕΤΑΙΡΙΑ  |                          |            |              |                          |                |
|--|--------------------------|------------|--------------|--------------------------|----------------|
| ΑΞΙΑ ΚΤΗΣΗΣ<br>ποσά ευρώ                         | Κτίρια-<br>Εγκαταστάσεις | Μηχανήματα | Μεταφορ.Μέσα | Έπιπλα και<br>Εξοπλισμός | Σύνολο         |
| 1.1.-31.12.2006                                  |                          |            |              |                          |                |
| Υπόλοιπο έναρξης                                 | 0                        | 0          | 6.928        | 780.577                  | 787.505        |
| Προσθήκες  | 0                        | 0          | 1.597        | 10.000                   | 11.597         |
| Μειώσεις   | 0                        | 0          | -3.028       | -295.249                 | -298.277       |
| Υπόλοιπο λήξης                                   | 0                        | 0          | 5.497        | 495.328                  | 500.825        |
| μείον Καταλογισμός<br>Επιχορηγήσεων βάσει Δ.Λ.Π. | 0                        | 0          | 0            | 0                        | -117.986       |
| <b>Ενσώματα Πάγια 31.12.2006</b>                 |                          |            |              |                          | <b>382.839</b> |

#### 8.7.6 Επενδύσεις σε Συνδεδεμένες Εταιρίες

Οι επενδύσεις του Ομίλου σε συνδεδεμένες εταιρίες για τις χρήσεις 2004-2005 και 2006 αναλύονται στον παρακάτω πίνακα.

| ΕΠΕΝΔΥΣΕΙΣ ΣΕ<br>ΣΥΝΔΕΔΕΜΕΝΕΣ ΕΤΑΙΡΙΕΣ<br>ποσά σε ευρώ | ΟΜΙΛΟΣ           |                  |                  | ΕΤΑΙΡΙΑ          |                  |                  |
|--|------------------|------------------|------------------|------------------|------------------|------------------|
|  | 31.12.2004       | 31.12.2005       | 31.12.2006       | 31.12.2004       | 31.12.2005       | 31.12.2006       |
| Συμμετοχές σε θυγατρικές                               | 2.736.004        | 1.456.616        | 1.448.317        | 3.081.499        | 2.462.416        | 2.480.274        |
| Λοιπές εγγυήσεις                                       | 108.343          | 109.120          | 108.626          | 67.804           | 66.284           | 63.254           |
| μείον Ζημίες 3 Κοινοπραξιών                            | 0                | 0                | -31.607          | 0                | 0                | 0                |
| <b>Σύνολο</b>  | <b>2.844.347</b> | <b>1.565.736</b> | <b>1.525.336</b> | <b>3.149.303</b> | <b>2.528.700</b> | <b>2.543.528</b> |

Οι επενδύσεις της Εταιρίας σε θυγατρικές στις 31.12.2004 και 31.12.2005 περιγράφονται αναλυτικότερα στον πίνακα που ακολουθεί.

| Α/<br>Α | ΕΠΩΝΥΜΙΑ<br>ΕΤΑΙΡΙΑΣ                                    | ΑΞΙΑ                         | ΑΞΙΑ                         | ΚΙΝΗΣΕΙΣ<br>2005 | ΠΟΣΟΣΤΟ<br>ΣΥΜ/ΧΗΣ | ΑΡΙΘΜΟΣ<br>ΜΕΤΟΧΩΝ | ΜΕΤΟΧΙΚΟ<br>ΚΕΦΑΛΑΙΟ<br>31.12.2005 | ΙΔΙΑ<br>ΚΕΦΑΛΑΙΑ | ΕΣΩΤΕΡΙΚΗ<br>ΛΟΓ. ΑΞΙΑ | ΑΞΙΑ<br>31.12.2005 | ΔΙΑΦΟΡΑ                |
|---------|---|------------------------------|------------------------------|------------------|--------------------|--------------------|------------------------------------|------------------|------------------------|--------------------|------------------------|
|         |   | (αξία συμ/χών)<br>31.12.2004 | (αξία συμ/χών)<br>31.12.2005 |                  |                    | (Τεμάχια)          |                                    |                  | ΛΟΓΙΣΤΙΚΗ ΑΞΙΑ         | ΑΞΙΑ<br>ΑΠΟΤΙΜΗΣΗΣ | ΠΡΟΒΛΕΨΗ<br>ΥΠΟΤΙΜΗΣΗΣ |
| 1.      | ΠΑΡΚΟ ΕΠΙΧ.ΥΨΗΛΗΣ<br>ΤΕΧ.ΑΚΡΟΠΟΛΙΣ                      | 39.840,00                    | 39.840,00                    | 0,00             | 0,73%              | 4.058              | 3.969.840                          | 4.472.150,09     | 32.646,70              | 32.646,70          | -7.193,30              |
| 2.      | STOCKTRADE A.E  | 16.158,47                    | 16.158,47                    | 0,00             | 33,30%             | 10.000             |                                    | ΑΔΡΑΝΕΙΑ         | -                      | 16.158,47          | 0,00                   |
| 3.      | ΣΑΜΑΡΑΣ Α.Ε.  | 2.003.181,22                 | 2.003.181,22                 | 0,00             | 50,00%             | 272.000            | 12.174                             | 1.982.920,71     | 991.460,36             | 991.460,36         | -1.011.720,87 (γ)      |
| 4.      | ΠΑΝΟΥ ΑΕΒΕ  | 1.587.217,02                 | 1.587.217,02                 | 0,00             | 30,00%             | 1.434.600          |                                    | 3.294.107,16     | 988.232,15             | 988.232,15         | -598.984,87            |
| 5.      | ΣΥΜΒ. ΔΙΚΤΥΩΝ Α.Ε.                                      | 1.320.551,72                 | 1.320.551,72                 | 0,00             | 47,00%             | 4.700              | 0,31%                              | ΑΔΡΑΝΕΙΑ         | 0,00                   | 1.320.551,72       | -1.320.551,72          |
| 6.      | ALFA WARE A.E.  | 821.716,80                   | 821.716,80                   | 0,00             | 44,90%             | 44.900             |                                    | 782.972,21       | 351.554,52             | 351.554,52         | -470.162,28            |
| 7.      | ΚΟΙΝ. ΟΛΥΜ. ΕΡΓΩΝ                                       | 50.000,00                    | 50.000,00                    | 0,00             | 25,00%             |                    |                                    | 1.473.000,33     | 368.250,08             | 50.000,00          | 0,00                   |
| 8.      | ΠΑΡΚΟ ΕΠΙΧ.ΥΨΗΛΗΣ<br>ΤΕΧ.ΤΣΣ                            | 2.934,70                     | 4.359,30                     | 1.424,60         |                    | 1.000              |                                    | 495.559,93       | 0,00                   | 0,00               | -4.359,30              |
| 9.      | EPSILON GIS TEC S.A.                                    | 8.000,00                     | 8.000,00                     | 0,00             | 10,00%             | 320                |                                    | 82.708,15        | 8.270,82               | 8.000,00           | 0,00                   |
| 10.     | INFOPOINTS  | 10.000,00                    | 10.000,00                    | 0,00             | 25,00%             |                    |                                    | 161.658,85       | 40.414,71              | 10.000,00          | 0,00                   |
| 11.     | ΚΟΙΝΟΠΡΑΞΙΑ QnR-PC<br>SYSTEMS                           | 0,00                         | 2.450,00                     | 2.450,00         |                    |                    |                                    |                  |                        |                    |                        |
| 12.     | ΚΟΙΝΟΠΡΑΞΙΑ PC<br>SYSTEMS – QnR –<br>COMPUTER SOLUTIONS | 0,00                         | 11.913,77                    | 11.913,77        |                    |                    |                                    |                  |                        |                    |                        |
| 13.     | ΡΟΥΛΙΑΔΙΣ ROMANIA                                       | 3.242,71                     | 3.242,71                     | 0,00             | 10,00%             |                    |                                    | ΑΔΡΑΝΕΙΑ         | -                      | 3.242,71           | -3.242,71              |
|         |   | 5.862.842,64                 | 5.878.631,01 (α)             | 15.788,37        |                    |                    |                                    | 12.745.077,43    | 2.780.829,33           | 3.771.846,62       | -3.416.215 (β)         |
|         |   |                              |                              |                  |                    |                    |                                    |                  | Συμμετοχές             | Εταιρείας (α)-(β)  | 2.462.416              |
|         |   |                              |                              |                  |                    |                    |                                    |                  | Συμμετοχές             | Ομίλου (α)-(β)-(γ) | 1.456.616              |

Η ανάλυση των συμμετοχών της μητρικής σε θυγατρικές εταιρίες στις 31.12.2006 παρουσιάζεται παρακάτω.

| A/A                         | ΕΠΩΝΥΜΙΑ<br><i>ποσά σε ευρώ</i>   | ΑΞΙΑ<br>31.12.2006<br>(αξία βιβλίων) | ΠΟΣΟΣΤΟ<br>ΣΥΜ/ΤΟΧΗΣ | ΑΡΙΘΜΟΣ<br>ΜΕΤΟΧΩΝ | ΕΣΩΤΕΡΙΚΗ<br>ΛΟΓ. ΑΞΙΑ | ΑΞΙΑ<br>ΑΠΟΤΙΜΗΣΗ<br>Σ<br>31.12.2006 | ΔΙΑΦΟΡΑ<br>ΥΠΟΤΙΜΗΣΗΣ |
|-----------------------------|-----------------------------------|--------------------------------------|----------------------|--------------------|------------------------|--------------------------------------|-----------------------|
| 1                           | ΠΑΡΚΟ ΕΠΙΧ.ΥΨΗΛΗΣ ΤΕΧ.ΑΚΡ         | 57.684,00                            | 0,60%                | 11.007             | 44.111,72              | 39.840,00                            | -17.844,00            |
| 2                           | STOCKTRADE A.E                    | 16.158,47                            | 33,30%               | 10.000             | -                      | 16.158,47                            | 0,00                  |
| 3                           | ΣΑΜΑΡΑΣ Α.Ε.                      | 2.003.181,22                         | 50,00%               | 272.000            | 991.460,36             | 991.460,36                           | -1.011.720,87         |
| 4                           | ΠΑΝΟΥ ΑΕΒΕ                        | 1.587.217,02                         | 30,00%               | 1.434.600          | 990.848,28             | 990.848,28                           | -596.368,74           |
| 5                           | ΣΥΜΒ. ΔΙΚΤΥΩΝ Α.Ε.                | 1.320.551,72                         | 47,00%               | 4.700              | 0,00                   | 1.320.551,72                         | -1.320.551,72         |
| 6                           | ALFA WARE A.E.                    | 821.716,80                           | 44,90%               | 44.900             | 349.004,54             | 349.004,54                           | -472.712,26           |
| 7                           | ΚΟΙΝ. ΟΛΥΜ. ΕΡΓΩΝ<br>ΠΛΗΡΟΦΟΡΙΚΗΣ | 50.000,00                            | 25,00%               |                    | 368.250,08             | 50.000,00                            | 0,00                  |
| 8                           | ΠΑΡΚΟ ΕΠΙΧ.ΥΨΗΛΗΣ ΤΕΧ.ΘΕΣ/ΚΗ      | 4.359,30                             | 0,43%                | 1.170              | 1.411,18               | 1.411,18                             | -2.948,12             |
| 9                           | EPSILON GIS TEC S.A.              | 8.000,00                             | 10,00%               | 320                | 7.661,70               | 7.661,70                             | -338,30               |
| 10                          | INFOPOINTS                        | 10.000,00                            | 25,00%               |                    | 40.414,71              | 10.000,00                            | 0,00                  |
| 11                          | ΚΟΙΝΟΠΡΑΞΙΑ ΥΠ.ΑΙΓΑΙΟΥ            | 2.450,00                             | 49,00%               |                    |                        |                                      |                       |
| 12                          | ΚΟΙΝΟΠΡΑΞΙΑ ΕΛ. ΣΥΝ.              | 4.165,00                             | 83,30%               |                    |                        |                                      |                       |
| 13                          | ΚΟΙΝΟΠΡΑΞΙΑ PORTAL ΠΥΡΟΣΒΕΣ.      | 2.274,50                             | 45,49%               |                    |                        |                                      |                       |
| 14                          | ΚΟΕΠ (2) ΥΠΟΥΡΓ.ΟΙΚΟΝΟΜΙΚΩΝ       | 15.000,00                            | 25,00%               |                    |                        |                                      |                       |
| 15                          | ΡΟΥΛΙΑΔΙΣ ROMANIA                 | 3.242,71                             | 10,00%               |                    | -                      | 3.242,71                             |                       |
|                             | <b>ΣΥΝΟΛΟ</b>                     | 5.906.000,74                         |                      |                    | 2.793.162,57           | 3.780.178,96                         |                       |
| <b>ΣΥΜΜΕΤΟΧΕΣ ΕΤΑΙΡΕΙΑΣ</b> |                                   |                                      |                      |                    |                        |                                      | 2.480.274,03          |
| <b>ΣΥΜΜΕΤΟΧΕΣ ΟΜΙΛΟΥ</b>    |                                   |                                      |                      |                    |                        |                                      | 1.479.924,17          |

### 8.7.7 Προμηθευτές και Λοιπές Υποχρεώσεις

Όλες οι υποχρεώσεις είναι βραχυπρόθεσμες και ως εκ τούτου δεν απαιτείται προεξόφληση κατά την ημερομηνία ισολογισμού. Η ανάλυση των προμηθευτών και των λοιπών υποχρεώσεων παρουσιάζονται στον παρακάτω πίνακα.

| ΠΡΟΜΗΘΕΥΤΕΣ & ΛΟΙΠΕΣ<br>ΥΠΟΧΡΕΩΣΕΙΣ<br><i>ποσά σε ευρώ</i> | ΟΜΙΛΟΣ     |            |            | ΕΤΑΙΡΙΑ    |            |            |
|--|------------|------------|------------|------------|------------|------------|
|  | 31.12.2004 | 31.12.2005 | 31.12.2006 | 31.12.2004 | 31.12.2005 | 31.12.2006 |
| Προμηθευτές  | 7.405.663  | 9.008.039  | 6.401.537  | 6.687.036  | 7.032.973  | 6.917.584  |
| Λοιπές υποχρεώσεις   | 5.653.048  | 592.592    | 50.841     | 4.505.339  | 493.893    | 116.470    |
| Υποχρεώσεις από φόρους τέλη                                | 1.333.681  | 527.280    | 803.380    | 1.042.439  | 321.899    | 656.695    |
| Ασφαλιστικοί Οργανισμοί                                    | 335.924    | 259.143    | 228.705    | 284.152    | 203.034    | 173.963    |
| Μερίσματα πληρωτέα   | 201.526    | 11.522     | 11.522     | 201.526    | 11.522     | 11.522     |
| Δεδουλευμένα έξοδα   | 265.176    | 132.981    | 361.168    | 63.651     | 132.981    | 353.189    |
| <b>Σύνολο</b>  | 15.195.018 | 10.531.557 | 7.857.153  | 12.720.492 | 8.196.302  | 8.229.422  |

Στις ενοποιημένες οικονομικές καταστάσεις έχουν περιληφθεί όλες οι απαραίτητες απαλοιφές. Η χρονική ενηλικίωση του υπολοίπου προμηθευτών της Εταιρίας αναλύονται ως εξής.

| Ενηλικίωση Υπολοίπων Προμηθευτών στις 31.12.2006 (ποσά σε ευρώ) |              |              |            |               |
|---|--------------|--------------|------------|---------------|
| ΙΣΟΖΥΓΙΟ ΠΡΟΜΗΘΕΥΤΩΝ  |              |              |            |               |
| 1-30 ημέρες   | 30-60 ημέρες | 60-90 ημέρες | >90 ημέρες | <b>ΣΥΝΟΛΑ</b> |
| 3.498.291   | 1.103.146    | 198.562      | 87.463     | 4.887.462     |

#### 8.7.8 Προβλέψεις

Οι προβλέψεις του Ομίλου για τις χρήσεις 2004-2005 και 2006 αναλύονται στον παρακάτω πίνακα.

| ΠΡΟΒΛΕΨΕΙΣ<br><i>ποσά σε ευρώ</i>                 | ΟΜΙΛΟΣ        |                |                | ΕΤΑΙΡΙΑ       |                |                |
|---|---------------|----------------|----------------|---------------|----------------|----------------|
|   | 31.12.2004    | 31.12.2005     | 31.12.2006     | 31.12.2004    | 31.12.2005     | 31.12.2006     |
| Πρόβλεψη αποζημίωσης προσωπικού                   | 72.818        | 72.818         | 72.817         | 15.828        | 15.828         | 15.828         |
| Πρόβλεψη για ενδεχόμενο φορολογικό έλεγχο χρ. '99 | 0             | 130.000        | 130.000        | 0             | 130.000        | 130.000        |
| Επιπλέον πρόβλεψη για επισφαλείς απαιτήσεις       | 0             | 182.000        | 80.000         | 0             | 0              | 0              |
| <b>Σύνολο</b>                                     | <b>72.818</b> | <b>384.818</b> | <b>282.817</b> | <b>15.828</b> | <b>145.828</b> | <b>145.828</b> |

Η μητρική Εταιρία έχει ελεγχθεί φορολογικά μέχρι και την χρήση 2005 (βάσει της εντολής του Δ.Ε.Κ. Αθηνών υπ' αριθμ. 146.12-10-2006). Την 24.4.2007 κοινοποιήθηκαν τα φύλλα ελέγχου των (έξι) 6 προηγούμενων ανέλεγκτων χρήσεων, δηλαδή χρήσεων 2000-2005, τα οποία καταλόγισαν φόρους και προσαυξήσεις στην Εταιρία ύψους ευρώ 1.713.318,26. Η Εταιρία ήδη, την 26.4.2007, προχώρησε στην καταβολή προκαταβολής, ύψους ευρώ 343.000. Οι αυξημένοι φόροι και προσαυξήσεις οφείλονται στον αυξημένο κύκλο εργασιών που είχε η Εταιρία τα ελεγχόμενα έτη λόγω και των έργων των Ολυμπιακών Αγώνων. Παρά ταύτα, η εξέλιξη αυτή δεν πρόκειται να επηρεάσει σημαντικά το cash flow της Εταιρίας καθ' όσον προγραμματίζεται συμψηφισμός του υπολοίπου με ευρώ 1.033.000 που οφείλεται από την εφορία λόγω παρακρατούμενου Φόρου Εισοδήματος των τελευταίων ετών, των έργων του Δημοσίου Τομέα. Το υπόλοιπο που θα οφείλει η Εταιρία, κατόπιν του συμψηφισμού που προγραμματίζεται, εφόσον είναι σύμφωνη και η ΔΟΥ, θα ανέρχεται σε ευρώ 337.000 και θα διακανονιστεί σε 24 δόσεις.

Ειδικά για την χρήση 1999 εκδόθηκε το υπ' αριθμ. 1954.12.12.2005 φύλλο ελέγχου από το Δ.Ε.Κ. Αθηνών, ύψους ευρώ 587.000 για πρόσθετους φόρους και προσαυξήσεις, για το οποίο έχουν κατατεθεί δύο προσφυγές για ποσά: ευρώ 384.247 και ευρώ 103.527, την 10.1.2006 και 8.2.2006, αντίστοιχα. Έχει γίνει σχετική πρόβλεψη για ευρώ 130.000 αναφορικά με τη χρήση 1999 για φόρους και επιβαρύνσεις, που βασίζεται κυρίως στην λογική των πρόσθετων φόρων των 6 επόμενων ελεγμένων χρήσεων (2000-2005). Το άνω ποσόν έχει ήδη επιβαρύνει τα οικονομικά αποτελέσματα της εταιρείας. Για την ανέλεγκτη χρήση 2006 έχει γίνει πρόβλεψη ευρώ 35.350 και έχουν επιβαρυνθεί αντίστοιχα τα οικονομικά αποτελέσματα.

Οι τρεις κοινοπραξίες δεν έχουν ελεγχθεί φορολογικά, καθώς οι εργασίες των δύο πρώτων ξεκίνησαν το τελευταίο τρίμηνο του 2005 και της τρίτης το Α' τρίμηνο του 2006.

Η πρώην θυγατρική του Ομίλου «ΣΑΜΑΡΑΣ Α.Ε.» είχε ελεγχθεί φορολογικά μέχρι και την χρήση 2002. Όμως, σημειώνεται ότι, σύμφωνα με το από 19.5.2007 σχετικό Ιδιωτικό Συμφωνητικό, η εταιρία «ΣΑΜΑΡΑΣ Α.Ε.» δεν αποτελεί πλέον θυγατρική εταιρία του Ομίλου καθώς έχει ήδη πωληθεί.

Αναφορικά με τις τρεις κοινοπραξίες στις οποίες συμμετέχει η Εταιρία (QUALITY & RELIABILITY - PC SYSTEMS A.E., PC SYSTEMS A.E.-QUALITY & RELIABILITY-COMPUTER SOLUTIONS, QUALITY & RELIABILITY - PC SYSTEMS A.E.) διευκρινίζεται ότι δεν έχουν ελεγχθεί φορολογικά, καθώς οι εργασίες των δύο πρώτων ξεκίνησαν το τελευταίο τρίμηνο του 2005 και της τρίτης το Α' τρίμηνο του 2006, για έργα τα οποία τιμολογήθηκαν το 2006 και καμία από αυτές δεν συμπληρώνει 12-μηνο λειτουργίας εντός του 2005. Σημειώνεται, επίσης, σχετικά ότι καμία από τις τρεις Κοινοπραξίες της Εταιρίας που ενοποιήθηκαν στις χρήσεις 2005 και 2006 δεν συμμετέχει με ποσοστό ίσο ή μεγαλύτερο του 5% στο συνολικό Κύκλο Εργασιών και τα Αποτελέσματα της Εταιρίας κατά τις

αντίστοιχες χρήσεις (το θέμα βεβαιώνει σχετικώς και ο Ορκωτός Ελεγκτής-Λογιστής κ. Ιωάννης Καλογερόπουλος, Α.Μ. ΣΟΕΛ 10741, της ελεγκτικής εταιρίας BAKER TILLY HELLAS A.E., διεύθυνση 3<sup>ης</sup> Σεπτεμβρίου 76, 10433 Αθήνα, τηλ. 210.82.53.078).

Όπως έχει αναφερθεί προηγουμένως, η Εταιρία έχει κάνει σχετική πρόβλεψη για το ενδεχόμενο επιβολής πρόσθετων φόρων και προσαυξήσεων για τις χρήσεις που εκκρεμούν να ελεγχθούν φορολογικά κατά το χρόνο που θα εξετασθούν και θα οριστικοποιηθούν. Η έκβαση του φορολογικού ελέγχου δεν είναι δυνατόν να προβλεφθεί στο παρόν στάδιο. Το ύψος της σχετικής πρόβλεψης αφορά σε ευρώ 130.000 αναφορικά με τη χρήση 1999 και ευρώ 35.350 για την ανέλεγκτη χρήση 2006 και έχουν επιβαρυνθεί αντίστοιχα τα οικονομικά αποτελέσματα.

#### 8.7.9 Αποζημιώσεις Προσωπικού

Οι αποζημιώσεις προσωπικού λόγω εξόδου από την υπηρεσία στον Όμιλο στις 31.12.2005 ήταν ευρώ 554.502,00 ενώ στις 31.12.2006 ήταν ευρώ 543.368,00. Οι αποζημιώσεις προσωπικού λόγω εξόδου από την υπηρεσία στην εταιρία στις 31.12.2005 ήταν ευρώ 479.891,00 ενώ στις 31.12.2006 ήταν ευρώ 451.372,00.

| ΑΠΟΖΗΜΙΩΣΕΙΣ ΠΡΟΣΩΠΙΚΟΥ<br>ποσά σε ευρώ            | ΟΜΙΛΟΣ     |            |            | ΕΤΑΙΡΙΑ    |            |            |
|--|------------|------------|------------|------------|------------|------------|
|  | 31.12.2004 | 31.12.2005 | 31.12.2006 | 31.12.2004 | 31.12.2005 | 31.12.2006 |
| Αποζημίωση προσωπικού λόγω εξόδου από την υπηρεσία | 529.000    | 554.502    | 543.368    | 446.000    | 479.891    | 451.372    |

#### 8.7.10 Αναβαλλόμενη Φορολογία

Όσον αφορά την αναβαλλόμενη φορολογία, οι σχετικοί λογαριασμοί στον Όμιλο και την Εταιρία για τις χρήσεις 2004-2005 και 2006 αναλύονται στον παρακάτω πίνακα.

| ΑΝΑΒΑΛΛΟΜΕΝΗ ΦΟΡΟΛΟΓΙΑ<br>ποσά σε ευρώ          | ΟΜΙΛΟΣ           |                  |                  | ΕΤΑΙΡΙΑ          |                  |                  |
|---|------------------|------------------|------------------|------------------|------------------|------------------|
|   | 31.12.2004       | 31.12.2005       | 31.12.2006       | 31.12.2004       | 31.12.2005       | 31.12.2006       |
| Διαγραφή Εξόδων Εγκατάστασης                    | 130.501          | 15.886           |                  | 10.276           | 0                | -                |
| Διαγραφή Ασώματων Ακινήτοποιήσεων               | 223.612          | 37.170           | 1.008            | 223.612          | 37.170           | -                |
| Αποτίμηση Συμμετοχών                            | 354.225          | 69.874           | -                | 948.604          | 68.489           | 2.378            |
| Διαγραφή Συμμετοχής σε ΡΟΥΛΙΑΔΙΣ εξωτερικού     | 1.135            | 1.038            | 811              | 1.135            | 1.038            |                  |
| Σχηματισμός Πρόβλεψης για Απαξιωθέντα Αποθέματα | 29.750           | 39.155           | 43.126           | 29.750           | 39.155           | 43.126           |
| Σχηματισμός Πρόβλεψης Επισφαλών Απαιτήσεων      | 728.000          | 943.246          | 711.411          | 686.000          | 885.006          | 691.411          |
| Αποτίμηση Χρεογράφων                            | 438.247          | 384.139          | 322.205          | 416.500          | 364.256          | 322.205          |
| Διαγραφή Επιχορήγησης                           | (41.295)         | (37.755)         | (29.946)         | (41.295)         | (37.755)         | (29.946)         |
| Προσθήκη επιπλέον Πρόβλεψης Απολύσεων           | 185.150          | (177.440)        | 135.842          | 156.100          | (153.565)        | 112.843          |
| Προσθήκη Πρόβλεψης Έκτακτου Κινδύνου            | 0                | (41.600)         | 32.500           | 0                | (41.600)         | 32.500           |
| Προσθήκη Πρόβλεψης Δεδουλευμένων Εξόδων         | 99.850           | 0                | -                | 99.850           | 0                |                  |
| <b>Αναβαλλόμενη Φορολογική Απαίτηση</b>         | <b>2.149.175</b> | <b>1.233.710</b> | <b>1.246.902</b> | <b>2.530.532</b> | <b>1.233.710</b> | <b>1.246.902</b> |



**8.7.11**
**Δάνεια**

Ο δανεισμός Ομίλου και της Εταιρίας είναι αποκλειστικά βραχυχρόνιος και για τις χρήσεις 2004-2005 και 2006 αναλύεται ως ακολούθως.

| <b>ΔΑΝΕΙΑ</b><br><i>ποσά σε ευρώ</i>    | <b>ΟΜΙΛΟΣ</b>     |                   |                   | <b>ΕΤΑΙΡΙΑ</b>    |                  |                   |
|---|-------------------|-------------------|-------------------|-------------------|------------------|-------------------|
|   | 31.12.2004        | 31.12.2005        | 31.12.2006        | 31.12.2004        | 31.12.2005       | 31.12.2006        |
| <b>Μακροπρόθεσμες Υποχρεώσεις</b>       |                   |                   |                   |                   |                  |                   |
| Δάνεια τραπεζών                         | 0                 | 0                 | 0                 | 0                 | 0                | 0                 |
| Δάνεια με εγγύηση                       | 0                 | 0                 | 0                 | 0                 | 0                | 0                 |
| Άλλα Δάνεια                             | 0                 | 0                 | 0                 | 0                 | 0                | 0                 |
| <b>Βραχυπρόθεσμες Υποχρεώσεις</b>       |                   |                   |                   |                   |                  |                   |
| Τραπεζικά δάνεια                        | 12.760.043        | 11.053.402        | 16.451.980        | 11.351.435        | 9.478.814        | 14.853.212        |
| Άλλα δάνεια/ υποχρεώσεις προς FACTORING | 0                 | 0                 | 0                 | 0                 | 0                | 0                 |
| Υποχρεώσεις χρηματοδοτικών μισθώσεων    | 0                 | 0                 | 0                 | 0                 | 0                | 0                 |
| <b>Σύνολο</b>                           | <b>12.760.043</b> | <b>11.053.402</b> | <b>16.451.980</b> | <b>11.351.435</b> | <b>9.478.814</b> | <b>14.853.212</b> |

Αναφορικά με τις τρέχουσες εξελίξεις στο θέμα του τραπεζικού δανεισμού, εμπειρισταωμένη ανάλυση παρατίθεται στην ενότητα 9.7.12, 'Δάνεια – Α' Τρίμηνο 2007'.

**8.8**
**Έσοδα από Μερίσματα**

Τα έσοδα από μερίσματα τα οποία εισπράχθηκαν από τη μητρική Εταιρία για τις χρήσεις 2004-2005 και 2006 αναλύονται στον παρακάτω πίνακα.

| <b>ΕΣΟΔΑ ΑΠΟ ΜΕΡΙΣΜΑΤΑ</b><br><i>ποσά σε ευρώ</i> | <b>ΕΤΑΙΡΙΑ</b> |               |            |
|---|----------------|---------------|------------|
|   | 31.12.2004     | 31.12.2005    | 31.12.2006 |
| Μερίσματα από μη εισηγμένη συγγενή εταιρεία       | 0              | 60.383        | 0          |
| Μερίσματα από μετοχές Χ.Α.                        | 5.665          | 5.216         | 0          |
| Μερίσματα από συμμετοχή σε κοινοπραξία            | 408.665        | 0             | 0          |
| <b>Σύνολο</b>                                     | <b>414.330</b> | <b>65.599</b> | <b>0</b>   |

**8.9**
**Προσαρμογή στα Διεθνή Λογιστικά Πρότυπα**

Οι ετήσιες οικονομικές καταστάσεις χρήσεως 2005 είναι οι πρώτες οικονομικές καταστάσεις που συντάσσει και δημοσιεύει ο Όμιλος σύμφωνα με τα Διεθνή Λογιστικά Πρότυπα για την περίοδο που έληξε την 31.12.2005.

Δεδομένης της ανάγκης παράθεσης των συγκριτικών στοιχείων της προηγούμενης περιόδου στην ίδια βάση, η αποτίμηση και προσαρμογή της αξίας των επιμέρους περιουσιακών στοιχείων και υποχρεώσεων της Εταιρείας και του Ομίλου έγινε ουσιαστικά την 31.12.2003, με συνέπεια τη διαφοροποίηση των οικονομικών καταστάσεων που είχαν προγενέστερα συνταχθεί και δημοσιευθεί, σύμφωνα με τις προϊσχύουσες διατάξεις της Ελληνικής εταιρικής νομοθεσίας.

Οι κύριες προσαρμογές που κρίθηκαν αναγκαίες αφορούν:

1. αποτίμηση των συμμετοχών της στην εύλογη αξία τους
2. μεταφορά σε αποτελέσματα εξόδων εγκατάστασης & ασώματων παγίων που δεν αναγνωρίζονται με τα Δ.Λ.Π.
3. αποτίμηση των απαξιωμένων αποθεμάτων
4. πρόβλεψη για επισφαλείς απαιτήσεις
5. λογιστική αναγνώριση των υποχρεώσεων Εταιρείας και Ομίλου προς τους εργαζόμενους, σε σχέση με την μελλοντική καταβολή παροχών ανάλογα με το χρόνο της προϋπηρεσίας του καθενός,
6. λογιστική αναγνώριση των επιπτώσεων της αναβαλλόμενης φορολογίας
7. αποτίμηση των μετοχών του χαρτοφυλακίου.

| <b>ΠΙΝΑΚΑΣ ΠΡΟΣΑΡΜΟΓΩΝ ΤΗΣ ΚΑΘΑΡΗΣ ΘΕΣΗΣ ΕΝΑΡΞΗΣ ΠΕΡΙΟΔΟΥ 1.1.2005 και 1.1.2004<br/>ΜΕΤΑΞΥ ΕΛΛΗΝΙΚΩΝ ΛΟΓΙΣΤΙΚΩΝ ΠΡΟΤΥΠΩΝ (Ε.Λ.Π.) και ΔΙΕΘΝΩΝ ΛΟΓΙΣΤΙΚΩΝ ΠΡΟΤΥΠΩΝ (Δ.Λ.Π.)</b> |                     |                     |                     |                     |
|--|---------------------|---------------------|---------------------|---------------------|
| ποσά σε ευρώ   | ΟΜΙΛΟΣ              |                     | ΕΤΑΙΡΙΑ             |                     |
|  | 1.1.2005            | 1.1.2004            | 1.1.2005            | 1.1.2004            |
| Ίδια Κεφάλαια όπως είχαν προγενέστερα απεικονισθεί σύμφωνα με τα Ε.Λ.Π. (1.1.2005 και 1.1.2004 )   | 13.261.200,39       | 13.512.715,58       | 13.274.272,78       | 13.320.324,05       |
| Επίδραση από τη μη αναγνώριση των εξόδων εγκατάστασης ως ασώματες ακινητοποιήσεις  | -1.011.749,99       | -1.478.643,82       | -668.249,51         | -1.338.204,86       |
| Επίδραση λόγω αποτίμησης συμμετοχών στην εύλογη αξία τους  | -1.015.313,99       | -1.449.808,90       | -2.713.539,63       | -3.452.990,12       |
| Επίδραση λόγω αποτίμησης αποθεμάτων  | -85.000,00          | -489.072,97         | -85.000,00          | -489.072,97         |
| Επίδραση επιπρόσθετης πρόβλεψης επισφαλών πελατών  | -2.080.000,00       | -2.028.673,43       | -1.960.000,00       | -1.888.673,42       |
| Διαγραφή ακινητοποιήσεων υπό εκτέλεση  | -285.284,76         | 0,00                | -285.284,76         | 0,00                |
| Διαγραφή εξόδων επομένων χρήσεων   | 0,00                | -21.139,13          | 0,00                | -21.139,13          |
| Επίδραση από την αποτίμηση μετοχών εισηγμένων στο Χ.Α.   | -1.252.134,55       | -986.760,32         | -1.190.000,00       | -924.625,77         |
| Αντιλογισμός μη εγκριθέντων από Τακτική Γενική Συνέλευση μερισμάτων  | 201.526,21          | 199.965,12          | 201.526,21          | 199.965,12          |
| Επίδραση της αναβαλλόμενης φορολογίας  | 2.149.174,08        | 2.478.627,05        | 2.530.530,79        | 3.030.789,74        |
| Μεταφορά επιχορηγήσεων στα Πάγια περιουσιακά στοιχεία  | -117.985,92         | -117.985,92         | -117.985,92         | -117.985,92         |
| Επιπρόσθετη πρόβλεψη για παροχές στους εργαζόμενους  | -529.000,00         | -512.000,00         | -446.000,00         | -429.000,00         |
| Λοιπές προβλέψεις  | -18.371,09          | -252.050,00         | 0,00                | -233.678,91         |
| <b>Καθαρή θέση έναρξης περιόδου (1.1.2005 και 1.1.2004), αναμορφωμένη σύμφωνα με τα Δ.Λ.Π.</b>   | <b>9.217.060,38</b> | <b>8.855.173,26</b> | <b>8.540.269,96</b> | <b>7.655.707,81</b> |

#### 8.10 Κέρδη ανά μετοχή και Μερίσματα

Με βάση τα οικονομικά αποτελέσματα των χρήσεων 2005 και 2006, δεν υφίσταται διανομή μερίσματος για τις 12.702.080 μετοχές.

## 9 ΧΡΗΜΑΤΟΟΙΚΟΝΟΜΙΚΕΣ ΠΛΗΡΟΦΟΡΙΕΣ Α' ΤΡΙΜΗΝΟΥ 2007

### 9.1 Αποτελέσματα Α' Τριμήνου 2007

Η Κατάσταση Αποτελεσμάτων Α' Τριμήνου 2007, σε ενοποιημένη και εταιρική βάση, αποτυπώνεται στον πίνακα που ακολουθεί.

| ΚΑΤΑΣΤΑΣΗ ΑΠΟΤΕΛΕΣΜΑΤΩΝ<br><i>ποσά σε ευρώ</i>   | ΟΜΙΛΟΣ     |            | ΕΤΑΙΡΙΑ    |            |
|--|------------|------------|------------|------------|
|  | 31.3.2006  | 31.3.2007  | 31.3.2006  | 31.3.2007  |
| Πωλήσεις   | 4.851.378  | 6.201.545  | 1.747.668  | 6.201.545  |
| Κόστος πωληθέντων  | -3.608.775 | -4.028.302 | -1.092.139 | -4.028.302 |
| <b>Μικτό κέρδος</b>  | 1.242.603  | 2.173.242  | 655.529    | 2.173.242  |
| (% επί του Κύκλου εργασιών)  | 25.61%     | 35.04%     | 37.51%     | 35.04%     |
| Έξοδα διάθεσης   | -2.059.830 | -1.252.339 | -1.755.800 | -1.252.339 |
| Έξοδα διοίκησης  | -930.798   | -378.682   | -686.516   | -378.682   |
| Λοιπά έσοδα/ (έξοδα) εκμετάλλευσης   | 3.990      | 8.057      | 0          | 8.057      |
| <b>Αποτελέσματα εκμετάλλευσης</b>  | -1.744.035 | 550.278    | -1.786.787 | 550.278    |
| (% επί του Κύκλου εργασιών)  | (35.95%)   | 8.87%      | (102,24%)  | 8,87%      |
| Χρηματοοικονομικά έξοδα- καθαρά  | -433.129   | -289.583   | -400.034   | -275.790   |
| <b>Κέρδη / (Ζημιές) προ φόρων από συνεχιζόμενες δραστηριότητες</b>                                   | -2.177.164 | 260.695    | -2.186.821 | 274.488    |
| (% επί του Κύκλου εργασιών)  | (44,88%)   | 4,20%      | (125,13%)  | 4,43%      |
| Φόρος εισοδήματος από συνεχιζόμενες δραστηριότητες   | 0          | -1.778.492 | 0          | -1.781.940 |
| <b>Καθαρά κέρδη/ (ζημιές) περιόδου μετά από φόρους από συνεχιζόμενες δραστηριότητες</b>              | -2.177.164 | -1.517.797 | -2.186.821 | -1.507.452 |
| (% επί του Κύκλου εργασιών)  | (44,88%)   | (24,47%)   | (125,13%)  | (24,31%)   |
| <b>Καθαρά κέρδη περιόδου μετά από φόρους περιόδου από δραστηριότητες διαθέσιμες για πώληση</b>       | 0          | 65.497     | 0          | 0          |
| <b>Καθαρές Ζημιές περιόδου μετά από φόρους από συνεχιζόμενες και μη συνεχιζόμενες δραστηριότητες</b> | 0          | -1.452.300 | 0          | 0          |
| (% επί του Κύκλου εργασιών)  | (44,88%)   | (23,42%)   | (125,13%)  | (24,31%)   |
| Κατανέμονται σε:   |            |            |            |            |
| Μετόχους της μητρικής  | -2.185.717 | -1.449.485 | -2.186.821 | -1.507.452 |
| Δικαιώματα μειοψηφίας  | 8.553      | -2.815     | 0          | 0          |

9.2 Στοιχεία Ισολογισμού Α' Τριμήνου 2007

Ο Ισολογισμός Α' Τριμήνου 2007, σε ενοποιημένη και εταιρική βάση, συνοψίζεται στον πίνακα που ακολουθεί.

| ΣΤΟΙΧΕΙΑ ΙΣΟΛΟΓΙΣΜΟΥ<br><i>ποσά σε Ευρώ</i>                                       | ΟΜΙΛΟΣ            |                   | ΕΤΑΙΡΙΑ           |                   |
|---|-------------------|-------------------|-------------------|-------------------|
|   | 31.12.2006        | 31.3.2007         | 31.12.2006        | 31.3.2007         |
| <b>ΕΝΕΡΓΗΤΙΚΟ</b>   |                   |                   |                   |                   |
| <b>Μη κυκλοφορούν Ενεργητικό</b>  |                   |                   |                   |                   |
| Ενσώματα πάγια περιουσιακά στοιχεία   | 485.867           | 322.495           | 382.839           | 322.495           |
| Άυλα περιουσιακά στοιχεία   | 19.176            | 0                 | 0                 | 0                 |
| Επενδύσεις σε θυγατρικές  | 1.448.317         | 1.475.021         | 2.480.274         | 2.262.107         |
| Αναβαλλόμενες φορολογικές απαιτήσεις  | 1.246.902         | 1.211.671         | 1.198.242         | 1.211.671         |
| Μη κυκλοφορούντα στ. ενεργητικού διαθέσιμα για πώληση                             | 0                 | 3.246.586         | 0                 | 0                 |
| <b>Σύνολο μη Κυκλοφορούντος Ενεργητικού</b>                                       | <b>3.200.262</b>  | <b>6.255.773</b>  | <b>4.061.354</b>  | <b>3.796.273</b>  |
| <b>Κυκλοφορούν Ενεργητικό</b>   |                   |                   |                   |                   |
| Αποθέματα   | 2.621.321         | 667.693           | 1.273.458         | 667.693           |
| Πελάτες   | 13.303.666        | 14.435.335        | 13.207.910        | 14.435.335        |
| Λοιπές απαιτήσεις   | 4.352.046         | 5.490.603         | 2.794.820         | 5.490.602         |
| Τρέχουσες φορολογικές απαιτήσεις  | 1.777.389         | 1.202.140         | 1.154.654         | 1.202.140         |
| Ταμειακά διαθέσιμα και ισοδύναμα  | 1.566.435         | 966.224           | 1.383.217         | 966.224           |
| <b>Σύνολο Κυκλοφορούντος Ενεργητικού</b>  | <b>23.020.857</b> | <b>22.761.995</b> | <b>19.814.059</b> | <b>22.761.995</b> |
| <b>ΣΥΝΟΛΟ ΕΝΕΡΓΗΤΙΚΟΥ</b>   | <b>26.221.119</b> | <b>29.017.768</b> | <b>23.875.414</b> | <b>26.558.268</b> |
| <b>ΙΔΙΑ ΚΕΦΑΛΑΙΑ</b>  |                   |                   |                   |                   |
| Μετοχικό κεφάλαιο   | 4.699.770         | 4.699.770         | 4.699.770         | 4.699.770         |
| Λοιπά αποθεματικά   | 5.969.150         | 6.438.932         | 6.442.659         | 6.442.659         |
| Κέρδη / (Ζημίες) εις νέον   | -10.054.517       | -9.627.334        | -10.976.345       | -9.714.664        |
| Ίδια Κεφάλαια Μετόχων   | 614.402           | 1.511.368         | 166.083           | 1.427.765         |
| Δικαιώματα Μειοψηφίας   | 441.902           | -10.066           | 0                 | 0                 |
| <b>Σύνολο Ιδίων Κεφαλαίων</b>   | <b>1.056.304</b>  | <b>1.501.302</b>  | <b>166.083</b>    | <b>1.427.765</b>  |
| <b>ΥΠΟΧΡΕΩΣΕΙΣ</b>  |                   |                   |                   |                   |
| <b>Μακροπρόθεσμες Υποχρεώσεις</b>   |                   |                   |                   |                   |
| Υποχρεώσεις παροχών προσωπικού λόγω εξόδου από την υπηρεσία                       | 543.368           | 489.718           | 451.372           | 489.718           |
| Αναβαλλόμενες φορολογικές υποχρεώσεις   | 29.496            | 29.496            | 29.496            | 29.496            |
| Προβλέψεις  | 282.817           | 181.178           | 145.828           | 181.178           |
| <b>Σύνολο Μακροπρόθεσμων Υποχρεώσεων</b>  | <b>855.682</b>    | <b>700.393</b>    | <b>626.696</b>    | <b>700.393</b>    |
| <b>Βραχυπρόθεσμες Υποχρεώσεις</b>   |                   |                   |                   |                   |
| Προμηθευτές   | 6.401.537         | 3.786.490         | 6.917.584         | 3.786.490         |
| Λοιπές υποχρεώσεις  | 652.236           | 835.287           | 655.143           | 835.287           |
| Τρέχουσες φορολογικές υποχρεώσεις   | 803.380           | 2.475.045         | 656.695           | 2.475.045         |
| Δάνεια  | 16.451.980        | 17.333.288        | 14.853.212        | 17.333.288        |
| Υποχρεώσεις άμεσα συνδεδεμένες με μη Κυκλ. Στοιχεία Ενεργητ. διαθέσιμα για πώληση |                   | 2.385.963         |                   |                   |
| <b>Σύνολο Βραχυπρόθεσμων υποχρεώσεων</b>  | <b>24.309.133</b> | <b>26.816.073</b> | <b>23.082.634</b> | <b>24.430.110</b> |
| <b>Σύνολο Υποχρεώσεων</b>   | <b>25.164.815</b> | <b>27.516.466</b> | <b>23.709.331</b> | <b>25.130.503</b> |
| <b>ΣΥΝΟΛΟ ΠΑΘΗΤΙΚΟΥ</b>   | <b>26.221.119</b> | <b>29.017.768</b> | <b>23.875.414</b> | <b>26.558.268</b> |

### 9.3 Ταμειακές Ροές Α' Τριμήνου 2007

Οι ταμειακές ροές για το Α' Τρίμηνο 2007, σε ενοποιημένη και εταιρική βάση, αποτυπώνεται στον πίνακα που ακολουθεί.

| ΤΑΜΕΙΑΚΕΣ ΡΟΕΣ<br><i>Ποσά σε ευρώ</i>   | ΟΜΙΛΟΣ           |                  | ΕΤΑΙΡΙΑ          |                  |
|---|------------------|------------------|------------------|------------------|
|   | 31.3.2006        | 31.3.2007        | 31.3.2006        | 31.3.2007        |
| <b>Λειτουργικές δραστηριότητες</b>  |                  |                  |                  |                  |
| Κέρδη/(ζημιές) προ φόρων  | -2.177.164       | 348.024          | -2.186.820       | 274.488          |
| Πλέον/ μείον προσαρμογές για :  |                  |                  |                  |                  |
| Αποσβέσεις  | 112.118          | 62.864           | 109.569          | 62.864           |
| Προβλέψεις  | 0                | 0                | 0                | 0                |
| Συναλλαγματικές διαφορές  | 0                | 0                | 0                | 0                |
| Χρεωστικοί τόκοι και συναφή έξοδα   | 433.129          | 275.790          | 400.034          | 275.790          |
| πλέον/μείον προσαρμογές για μεταβολές λογ/μών κεφ. κίνησης που σχετίζονται με τις λειτουργικές δραστηριότητες |                  |                  |                  |                  |
| Μείωση/ (αύξηση) αποθεμάτων   | 6.292            | 605.765          | 287.052          | 605.765          |
| Μείωση/ (αύξηση) απαιτήσεων   | 3.193.679        | -3.765.956       | 2.103.813        | -3.765.956       |
| Μείωση/ (αύξηση) υποχρεώσεων (πλην τραπεζών)  | -1.560.063       | -167.172         | -682.194         | -167.172         |
| μείον:  |                  |                  |                  |                  |
| Χρεωστικοί τόκοι και συναφή έξοδα καταβεβλημένα   | -79.186          | -178.551         | -61.571          | -178.551         |
| Καταβεβλημένοι φόροι  | 0                | 0                | 0                | 0                |
| <b>Σύνολο εισροών/ (εκροών) από λειτουργικές δραστηριότητες</b>   | -71.195          | -2.819.236       | -30.117          | -2.892.772       |
| <b>Επενδυτικές δραστηριότητες</b>   |                  |                  |                  |                  |
| Απόκτηση θυγατρικών, Συγγενών, Κοινοπραξιών και λοιπών επενδύσεων   | -21.439          | -24.199          | -21.439          | -24.199          |
| Αγορά ενσώματων και άυλων παγίων περιουσιακών στοιχείων   | -4.688           | 2.520            | 0                | 2.520            |
| Εισπράξεις από πωλήσεις ενσώματων και άυλων παγίων  | 52.650           | 0                | 52.650           | 0                |
| Τόκοι Εισπραχθέντες   | 0                | 0                | 0                | 0                |
| Μερίσματα εισπραχθέντα  | 0                | 0                | 0                | 0                |
| <b>Σύνολο εισροών/ (εκροών) από επενδυτικές δραστηριότητες</b>  | 26.523           | -21.679          | 31.211           | -21.679          |
| <b>Χρηματοδοτικές δραστηριότητες</b>  |                  |                  |                  |                  |
| Εισπράξεις από αύξηση μετοχικού κεφαλαίου   | 0                | 0                | 0                | 0                |
| Εισπράξεις από εκδοθέντα/ αναληφθέντα δάνεια  | 57.784           | 4.290.000        | 0                | 4.290.000        |
| Εξοφλήσεις δανείων  | -332.205         | -1.792.542       | -332.205         | -1.792.542       |
| Εξοφλήσεις υποχρεώσεων από χρηματοδοτικές μισθώσεις (χρεολύσια)   | 0                | 0                | 0                | 0                |
| Μερίσματα πληρωθέντα  | 0                | 0                | 0                | 0                |
| <b>Σύνολο εισροών/ (εκροών) από χρηματοδοτικές δραστηριότητες</b>   | -274.421         | 2.497.458        | -332.205         | 2.497.458        |
| <b>Σύνολο εισροών/ (εκροών) από δραστηριότητες προορισμένες για πώληση</b>                                    |                  | -256.754         |                  |                  |
| Καθαρή αύξηση/ (μείωση) στα ταμειακά διαθέσιμα και ισοδύναμα περιόδου   | -319.093         | -343.457         | -331.111         | -416.993         |
| <b>Ταμειακά διαθέσιμα και ισοδύναμα έναρξης περιόδου</b>  | <b>1.286.576</b> | <b>1.566.435</b> | <b>1.132.839</b> | <b>1.383.217</b> |
| <b>Ταμειακά διαθέσιμα και ισοδύναμα λήξης περιόδου</b>  | <b>967.483</b>   | <b>966.224</b>   | <b>801.728</b>   | <b>966.224</b>   |

#### 9.4 Κατάσταση Μεταβολών Καθαρής Θέσης Α' Τριμήνου 2007

Η κατάσταση των μεταβολών της καθαρής θέσης Α' Τριμήνου 2007, σε ενοποιημένη και εταιρική βάση, αποτυπώνεται στον πίνακα που ακολουθεί.

| ΚΑΤΑΣΤΑΣΗ ΜΕΤΑΒΟΛΗΣ ΚΑΘΑΡΗΣ ΘΕΣΗΣ<br><i>ποσά σε ευρώ</i> | ΟΜΙΛΟΣ           | ΕΤΑΙΡΙΑ          |
|--|------------------|------------------|
| <b>Καθαρή θέση έναρξης περιόδου 1.1.2006</b>             | 3.260.154        | 2.579.902        |
| Κέρδη / (ζημίες) της χρήσης μετά από φόρους              | -2.177.164       | -2.186.820       |
| Αύξηση / (μείωση) μετοχικού εταιρικού κεφαλαίου          | 0                | 0                |
| Διανεμηθέντα μερίσματα (κέρδη)                           | 0                | 0                |
| Καθαρό εισόδημα καταχωρημένο απευθείας στην καθαρή θέση  | 299.090          | 254.139          |
| Αγορές / (πωλήσεις) ιδίων μετοχών                        | -52.650          | -52.650          |
| <b>Καθαρή θέση λήξης περιόδου 31.3.2006</b>              | <b>1.329.430</b> | <b>594.571</b>   |
| <b>Καθαρή θέση έναρξης περιόδου 1.1.2007</b>             | <b>1.056.304</b> | <b>166.083</b>   |
| Κέρδη / (ζημίες) της χρήσης μετά από φόρους              | -1.452.300       | -1.507.452       |
| Αύξηση / (μείωση) μετοχικού εταιρικού κεφαλαίου          | 0                | 0                |
| Διανεμηθέντα μερίσματα (κέρδη)                           | 0                | 0                |
| Καθαρό εισόδημα καταχωρημένο απευθείας στην καθαρή θέση  | 1.897.298        | 2.769.134        |
| Αγορές / (πωλήσεις) ιδίων μετοχών                        | 0                | 0                |
| <b>Καθαρή θέση λήξης περιόδου 31.3.2007</b>              | <b>1.501.302</b> | <b>1.427.765</b> |

#### 9.5 Έκθεση Επισκόπησης Ορκωτών Ελεγκτών-Λογιστών, Α' Τρίμηνο 2007

Η Έκθεση Ελέγχου του Ορκωτού Ελεγκτή-Λογιστή κ. Ι. Β. Καλογερόπουλου (Α.Μ. ΣΟΕΛ 10741) για τη χρήση 2006 αναφέρει τα ακόλουθα:

“Επισκοπήσαμε τις συνημμένες ενδιάμεσες συνοπτικές (εταιρικές και ενοποιημένες) οικονομικές καταστάσεις της ανώνυμης εταιρίας «ΣΥΣΤΗΜΑΤΑ ΜΙΚΡΟΫΠΟΛΟΓΙΣΤΩΝ Α.Ε.» της 31ης Μαρτίου 2007 που αποτελούνται από τον ισολογισμό της 31ης Μαρτίου 2007 και τις καταστάσεις αποτελεσμάτων, μεταβολών ιδίων κεφαλαίων και ταμιακών ροών για την τρίμηνη περίοδο που έληξε την ημερομηνία αυτή, καθώς και περίληψη των επεξηγηματικών σημειώσεων. Η ευθύνη σύνταξης των συνοπτικών ενδιάμεσων οικονομικών καταστάσεων βαρύνει τη διοίκηση της Εταιρίας. Η ευθύνη μας περιορίζεται στην έκδοση έκθεσης επί αυτών των καταστάσεων, με βάση την επισκόπηση που διενεργήσαμε. Η επισκόπησης μας αφορούσε την τριμηνιαία περίοδο στο σύνολό της και δεν επεκταθήκαμε στην αυτοτελή επισκόπηση των οικονομικών στοιχείων των αποτελεσμάτων του α' τριμήνου 2007.

Η επισκόπησης μας διενεργήθηκε σύμφωνα με το Διεθνές Πρότυπο Αναθέσεων Επισκόπησης 2400, όπως προβλέπεται από τα Ελληνικά Ελεγκτικά Πρότυπα. Το Πρότυπο αυτό απαιτεί να σχεδιάσουμε και να εκτελέσουμε την επισκόπησης μας με σκοπό την απόκτηση σχετικής διασφάλισης ως προς το αν οι οικονομικές καταστάσεις είναι απαλλαγμένες από ουσιώδεις ανακρίβειες. Η επισκόπηση περιορίζεται κυρίως σε αναζήτηση πληροφοριών από το προσωπικό της Εταιρείας και σε αναλυτικές διαδικασίες που εφαρμόζονται στα οικονομικά δεδομένα και έτσι παρέχει λιγότερη διασφάλιση από έναν έλεγχο. Δεν διενεργήσαμε έλεγχο και συνεπώς δεν εκφράζουμε γνώμη ελέγχου.

Με βάση την επισκόπησης μας, δεν έχουν περιέλθει στην αντίληψή μας στοιχεία που θα απαιτούσαν ουσιώδεις διαφοροποιήσεις στις προαναφερόμενες ενδιάμεσες συνοπτικές οικονομικές καταστάσεις για την τριμηνιαία περίοδο που έληξε την 31η Μαρτίου 2007 ώστε να εξασφαλισθεί η συμμόρφωσή τους με τα Διεθνή Πρότυπα Χρηματοοικονομικής Πληροφόρησης που έχουν υιοθετηθεί από την Ευρωπαϊκή Ένωση και αφορούν Ενδιάμεση Οικονομική Έκθεση (Δ.Λ.Π. 34)”.



## 9.6 Ανάλυση Λογαριασμών Κατάστασης Αποτελεσμάτων

### 9.6.1 Πωλήσεις Ομίλου και Εταιρίας

Η ανάλυση των Πωλήσεων για το Α' Τρίμηνο 2007, σε ενοποιημένο και εταιρικό επίπεδο, έχει ως ακολούθως.

| ΠΩΛΗΣΕΙΣ<br><i>ποσά σε ευρώ</i> | ΟΜΙΛΟΣ    |           |              | ΕΤΑΙΡΙΑ   |           |              |
|---------------------------------|-----------|-----------|--------------|-----------|-----------|--------------|
|                                 | 31.3.2006 | 31.3.2007 | Δ % μεταβολή | 31.3.2006 | 31.3.2007 | Δ % μεταβολή |
| <b>Εμπορική Δραστηριότητα</b>   | 4.041.825 | 3.731.383 | -7.68%       | 940.987   | 3.731.383 | +296.54%     |
| % επί του κύκλου εργασιών       | 83.31%    | 55.81%    | -            | 53.84%    | 55.81%    | -            |
| <b>Παροχή Υπηρεσιών</b>         | 809.553   | 2.740.262 | +238.49%     | 806.681   | 2.740.262 | +239.70%     |
| % επί του κύκλου εργασιών       | 16.69%    | 44.19%    | -            | 46.16%    | 44.19%    | -            |
| <b>Σύνολο</b>                   | 4.851.378 | 6.201.545 | +27.83%      | 1.747.668 | 6.201.545 | +254.85%     |

Επίσης, τα Λοιπά Έσοδα του Ομίλου για το Α' Τρίμηνο 2007 αναλύονται στον πίνακα που ακολουθεί.

| ΛΟΙΠΑ ΕΣΟΔΑ<br><i>ποσά σε ευρώ</i> | ΟΜΙΛΟΣ    |           | ΕΤΑΙΡΙΑ   |           |
|------------------------------------|-----------|-----------|-----------|-----------|
|                                    | 31.3.2006 | 31.3.2007 | 31.3.2006 | 31.3.2007 |
| Έσοδα από επιχορηγήσεις            | 1.259.000 | 4.057.000 | 0         | 4.457.000 |
| Διάφορα πρόσθετα έσοδα             | 0         | 3.600.000 | 0         | 3.600.000 |
| <b>Σύνολο</b>                      | 1.259.000 | 8.057.000 | 0         | 8.057.000 |

Στη στήλη ΟΜΙΛΟΣ στην συγκρίσιμη περίοδο έχουν γίνει οι απαραίτητες απαλοιφές, καθόσον η Εταιρία ενοποιούσε πλήρως με την θυγατρική της «Σαμαράς Α.Ε.», ενώ για την τρέχουσα περίοδο αυτό δεν ισχύει.

### 9.6.2 Έξοδα ανά Κατηγορία

Η ανάλυση των Εξόδων ανά Κατηγορία για το Α' Τρίμηνο 2007, σε ενοποιημένο και εταιρικό επίπεδο, έχουν ως ακολούθως.

| ΕΞΟΔΑ ΑΝΑ ΚΑΤΗΓΟΡΙΑ<br><i>ποσά σε ευρώ</i> | ΟΜΙΛΟΣ    |           | ΕΤΑΙΡΙΑ   |           |
|--|-----------|-----------|-----------|-----------|
|  | 31.3.2006 | 31.3.2007 | 31.3.2006 | 31.3.2007 |
| Παροχές σε εργαζόμενους                    | 1.405.827 | 1.122.908 | 1.125.065 | 1.122.908 |
| Αμοιβές διάφορες                           | 112.095   | 64.193    | 64.289    | 64.193    |
| Ενοίκια & Παροχές                          | 518.038   | 145.575   | 419.242   | 145.575   |
| Φόροι – Τέλη                               | 9.286     | 43.155    | 3.439     | 43.155    |
| Διάφορα έξοδα                              | 168.505   | 88.352    | 116.480   | 88.352    |
| Αποσβέσεις ενσώματων παγίων                | 112.118   | 62.864    | 109.569   | 62.864    |
| Λοιπά                                      | 664.759   | 103.975   | 604.232   | 103.975   |
| <b>Σύνολο</b>                              | 2.990.628 | 1.631.021 | 2.442.316 | 1.631.021 |
| Κατανέμονται σε:                           |           |           |           |           |
| Έξοδα διάθεσης                             | 2.059.830 | 1.252.339 | 1.755.800 | 1.252.339 |
| Έξοδα διοίκησης                            | 930.798   | 378.682   | 686.516   | 378.682   |

### 9.6.3 Αμοιβές Προσωπικού

Οι Αμοιβές και τα Έξοδα Προσωπικού για την Εταιρία ανήλθαν στο ποσό των ευρώ 1.122.908 κατά το Α' Τρίμηνο 2007 έναντι ευρώ 1.125.065 της αντίστοιχης περιόδου της προηγούμενης χρήσης 2006.

| ΑΜΟΙΒΕΣ ΠΡΟΣΩΠΙΚΟΥ<br><i>ποσά σε ευρώ</i> | ΟΜΙΛΟΣ           |                  | ΕΤΑΙΡΙΑ          |                  |
|---|------------------|------------------|------------------|------------------|
|   | 31.3.2006        | 31.3.2007        | 31.3.2006        | 31.3.2007        |
| Αμοιβές προσωπικού                        | 1.120.518        | 854.563          | 899.942          | 854.563          |
| Εργοδοτικές εισφορές                      | 269.640          | 205.300          | 209.492          | 205.300          |
| Λοιπές παροχές                            | 4.119            | 6.253            | 4.081            | 6.253            |
| Αποζημιώσεις απολύσεως                    | 11.550           | 56.792           | 11.550           | 56.792           |
| <b>Σύνολο</b>                             | <b>1.405.827</b> | <b>1.122.908</b> | <b>1.125.065</b> | <b>1.122.908</b> |

Στη στήλη ΟΜΙΛΟΣ στην συγκρίσιμη περίοδο έχουν γίνει οι απαραίτητες απαλοιφές, καθόσον η Εταιρία ενοποιούσε πλήρως με την θυγατρική της «Σαμαράς Α.Ε.», ενώ για την τρέχουσα περίοδο αυτό δεν ισχύει.

Η εταιρεία την 31.3.2007 απασχολεί 159 εργαζόμενους, έναντι 168 της 31.12.2006. Οι τρεις Κοινοπραξίες δεν απασχολούν προσωπικό. Η εξέλιξη του αριθμού των εργαζομένων του Ομίλου και της Εταιρίας εμφανίζεται στον παρακάτω πίνακα.

| ΑΡΙΘΜΟΣ<br>ΠΡΟΣΩΠΙΚΟΥ    | ΟΜΙΛΟΣ     |            | ΕΤΑΙΡΙΑ    |            |
|--------------------------|------------|------------|------------|------------|
|                          | 31.3.2006  | 31.3.2007  | 31.3.2006  | 31.3.2007  |
| Μισθωτοί                 | 226        | 159        | 168        | 159        |
| <b>Σύνολο Προσωπικού</b> | <b>226</b> | <b>159</b> | <b>168</b> | <b>159</b> |

### 9.6.4 Αμοιβές Διοικητικού Συμβουλίου

Οι αμοιβές που καταβλήθηκαν σε μέλη του Δ.Σ. από την έναρξη της διαχειριστικής περιόδου ανέρχονται σε ευρώ 14 χιλ. για την Εταιρία. Οι αμοιβές που καταβλήθηκαν σε διευθυντικά στελέχη από την έναρξη της διαχειριστικής περιόδου ανέρχονται στο ποσό των ευρώ 105 χιλ.

## 9.7 Ανάλυση Λογαριασμών Ισολογισμού

### 9.7.1 Αποθέματα

Τα Αποθέματα για το Α' Τρίμηνο 2007, σε ενοποιημένο και εταιρικό επίπεδο, αναλύονται ως ακολούθως.

| <b>ΑΠΟΘΕΜΑΤΑ</b><br><i>ποσά σε ευρώ</i>               | <b>ΕΤΑΙΡΙΑ</b> |
|---|----------------|
| Αποθέματα Εμπορευμάτων                                | 690.584        |
| Αποθέματα Ατιμολόγητα παρά Τρίτοις                    | 149.611        |
| μείον Πρόβλεψη για Απαξίωση / Καταστροφή Εμπορευμάτων | -172.504       |
| <b>Συνολική Καθαρή Ρευστοποιήσιμη Αξία</b>            | <b>667.693</b> |

### 9.7.2 Πελάτες και Λοιπές Απαιτήσεις

Η ανάλυση των Πελατών και των Λοιπών Απαιτήσεων για το Α' Τρίμηνο 2007, σε ενοποιημένο και εταιρικό επίπεδο, συνοψίζεται στον παρακάτω πίνακα.

| <b>ΠΕΛΑΤΕΣ &amp; ΛΟΙΠΕΣ ΑΠΑΙΤΗΣΕΙΣ</b><br><i>ποσά σε ευρώ</i>       | <b>ΟΜΙΛΟΣ</b>     |                   | <b>ΕΤΑΙΡΙΑ</b>    |                   |
|---|-------------------|-------------------|-------------------|-------------------|
|   | 31.12.2006        | 31.3.2007         | 31.12.2006        | 31.3.2007         |
| Πελάτες & λοιπές απαιτήσεις   | 20.501.354        | 22.691.579        | 18.768.372        | 22.691.579        |
| Μείον: προβλέψεις επισφαλών   | 2.845.642         | 2.765.642         | 2.765.642         | 2.765.642         |
| <b>Σύνολο</b>   | <b>17.655.712</b> | <b>19.925.937</b> | <b>16.002.730</b> | <b>19.925.937</b> |
| Φόρος εισοδήματος (χρήσης 2002-2005) απαιτητός                      | 1.037.408         | 1.127.384         | 1.033.033         | 1.127.384         |
| Λοιποί παρακρατούμενοι Φόροι εισοδήματος (κρατ. 4% Δημοσίου Τομέα ) | 139.981           | 74.756            | 121.621           | 74.756            |
| <b>Σύνολο</b>   | <b>18.833.101</b> | <b>21.128.077</b> | <b>17.157.384</b> | <b>21.128.077</b> |

Στη στήλη ΟΜΙΛΟΣ στην συγκρίσιμη περίοδο έχουν γίνει οι απαραίτητες απαλοιφές, καθόσον η Εταιρία ενοποιούσε πλήρως με την θυγατρική της «Σαμαράς Α.Ε.», ενώ για την τρέχουσα περίοδο αυτό δεν ισχύει.

Η κίνηση της Πρόβλεψης για Επισφαλείς Απαιτήσεις για το Α' Τρίμηνο 2007 απεικονίζεται στον παρακάτω πίνακα.

| <b>ΠΡΟΒΛΕΨΕΙΣ ΓΙΑ ΕΠΙΣΦΑΛΕΙΣ ΑΠΑΙΤΗΣΕΙΣ</b><br><i>ποσά σε ευρώ</i> | <b>ΟΜΙΛΟΣ</b>    | <b>ΕΤΑΙΡΙΑ</b>   |
|--|------------------|------------------|
| <b>Υπόλοιπο 31.12.2006</b>   | 2.765.642        | 2.765.642        |
| Επιβάρυνση αποτελεσμάτων   | 0                | 0                |
| <b>Υπόλοιπο 31.3.2007</b>  | <b>2.765.642</b> | <b>2.765.642</b> |

Η χρονική ενηλικίωση των πελατών της Εταιρίας αναλύεται ως ακολούθως.

| <b>Ενηλικίωση Υπολοίπων Πελατών στις 31.3.2007 (ποσά σε ευρώ)</b> |              |              |            |               |
|---|--------------|--------------|------------|---------------|
| ΙΣΟΖΥΓΙΟ ΠΕΛΑΤΩΝ  |              |              |            | 16.733.385    |
| Μείον επισφαλείς πελάτες  |              |              |            | -2.300.050    |
| 1-30 ημέρες   | 30-60 ημέρες | 60-90 ημέρες | >90 ημέρες | <b>ΣΥΝΟΛΑ</b> |
| 1.850.000   | 3.320.000    | 220.000      | 9.045.000  | 14.435.000    |

### 9.7.3 Διαθέσιμα προς Πώληση Χρηματοοικονομικά Στοιχεία

Η ανάλυση του χαρτοφυλακίου μετοχών εισηγμένων στο Χ.Α. για το Α' Τρίμηνο 2007, σε ενοποιημένο και εταιρικό επίπεδο, παρατίθεται στον παρακάτω πίνακα.

| <b>ΔΙΑΘΕΣΙΜΑ ΠΡΟΣ ΠΩΛΗΣΗ<br/>ΧΡΗΜΑΤ/ΚΑ ΣΤΟΙΧΕΙΑ</b><br><i>ποσά σε ευρώ</i> | <b>ΟΜΙΛΟΣ</b> |            | <b>ΕΤΑΙΡΙΑ</b> |            |
|--|---------------|------------|----------------|------------|
|  | 31.12.2006    | 31.3.2007  | 31.12.2006     | 31.3.2007  |
| Σύνολο τέλους περιόδου   | 1.315.465     | 1.315.465  | 1.313.353      | 1.315.465  |
| Προσαρμογή στην εύλογη αξία  | -1.315.465    | -1.315.465 | -1.313.353     | -1.315.465 |
| <b>Υπόλοιπο τέλους περιόδου</b>  | <b>0</b>      | <b>0</b>   | <b>0</b>       | <b>0</b>   |

### 9.7.4 Μη Κυκλοφορούντα Στοιχεία Ενεργητικού Διαθέσιμα για Πώληση

Τα μη κυκλοφορούντα στοιχεία ενεργητικού διαθέσιμα για πώληση για το Α' Τρίμηνο 2007, σε ενοποιημένο και εταιρικό επίπεδο, αναλύονται ως ακολούθως.

| <b>ΜΗ ΚΥΚΛΟΦΟΡΟΥΝΤΑ ΣΤΟΙΧΕΙΑ<br/>ΕΝΕΡΓΗΤΙΚΟΥ ΔΙΑΘΕΣΙΜΑ ΓΙΑ ΠΩΛΗΣΗ</b><br><i>ποσά σε ευρώ</i> | <b>ΟΜΙΛΟΣ</b> |           | <b>ΕΤΑΙΡΙΑ</b> |           |
|--|---------------|-----------|----------------|-----------|
|  | 31.12.2006    | 31.3.2007 | 31.12.2006     | 31.3.2007 |
| 50% Ενεργητικά στοιχεία ΣΑΜΑΡΑ   | 0             | 3.246.586 | 0              | 0         |

Κατά τον Μάρτιο 2007 ξεκίνησαν οι διαπραγματεύσεις για την πώληση του μεριδίου της Εταιρίας (ανερχόμενο σε 50%) της συμμετοχής της στη "ΣΑΜΑΡΑΣ Α.Ε.". Έγινε εκτίμηση από δύο ανεξάρτητους ελεγκτικούς οίκους, σύμφωνα με την οποία η αξία του μεριδίου αυτού καθορίστηκε στην τιμή των ευρώ 773.293. Η τιμή πώλησης του εν λόγω μεριδίου συμφωνήθηκε στο ποσό των ευρώ 425.000. Με το από 14.5.2007 σχετικό Ιδιωτικό Συμφωνητικό έγινε η πώληση του άνω ποσοστού. Η ζημία που δημιουργήθηκε, ύψους ευρώ 348.273, θα επιβαρύνει τα αποτελέσματα του Β' Τριμήνου 2007. Στην παρούσα περίοδο έχει ήδη επιβαρυνθεί η καθαρή θέση της Εταιρίας με ευρώ 218.167, ποσό το οποίο αντιστοιχεί στην μείωση της αξίας της θυγατρικής από τη λογιστική αξία (book value) της Εταιρίας.

### 9.7.5 Διαθέσιμα

Τα χρηματικά διαθέσιμα για το Α' Τρίμηνο 2007, σε ενοποιημένη και εταιρική βάση, αναλύονται στον παρακάτω πίνακα.

| <b>ΔΙΑΘΕΣΙΜΑ</b><br><i>ποσά σε ευρώ</i> | <b>ΟΜΙΛΟΣ</b>    |                | <b>ΕΤΑΙΡΙΑ</b>   |                |
|---|------------------|----------------|------------------|----------------|
|   | 31.12.2006       | 31.3.2007      | 31.12.2006       | 31.3.2007      |
| Λογαριασμοί όψεως                       | 1.373.649        | 835.688        | 1.285.717        | 835.688        |
| Ταμείο                                  | 192.786          | 130.536        | 97.500           | 130.536        |
| <b>Σύνολο</b>                           | <b>1.566.435</b> | <b>966.224</b> | <b>1.383.217</b> | <b>966.224</b> |

### 9.7.6 Ενσώματα Πάγια Περιουσιακά Στοιχεία

Τα ενσώματα πάγια περιουσιακά στοιχεία του Ομίλου και της Εταιρίας για το Α' Τρίμηνο 2007 αναλύονται ως εξής.

| ΟΜΙΛΟΣ   |                          |            |              |                          |                |
|--|--------------------------|------------|--------------|--------------------------|----------------|
| ΑΞΙΑ ΚΤΗΣΗΣ<br>ποσά σε ευρώ                      | Κτίρια-<br>Εγκαταστάσεις | Μηχανήματα | Μεταφορ.Μέσα | Έπιπλα και<br>Εξοπλισμός | Σύνολο         |
| 1.1 - 31.3.2007                                  |                          |            |              |                          |                |
| Υπόλοιπο έναρξης                                 | 0                        | 0          | 5.497        | 495.328                  | 500.825        |
| Προσθήκες  | 0                        | 0          |              | 2.520                    | 2.520          |
| Μειώσεις   | 0                        | 0          | -421         | 62.443                   | 62.824         |
| Υπόλοιπο λήξης                                   | 0                        | 0          | 5.076        | 435.405                  | 440.481        |
| μείον Καταλογισμός<br>Επιχορηγήσεων βάσει Δ.Λ.Π. | 0                        | 0          | 0            | 0                        | -117.986       |
| <b>Ενσώματα Πάγια 31.3.2007</b>                  |                          |            |              |                          | <b>322.495</b> |
| ΕΤΑΙΡΙΑ  |                          |            |              |                          |                |
| ΑΞΙΑ ΚΤΗΣΗΣ<br>ποσά σε ευρώ                      | Κτίρια-<br>Εγκαταστάσεις | Μηχανήματα | Μεταφορ.Μέσα | Έπιπλα και<br>Εξοπλισμός | Σύνολο         |
| 1.1 - 31.3.2007                                  |                          |            |              |                          |                |
| Υπόλοιπο έναρξης                                 | 0                        | 0          | 5.497        | 495.328                  | 500.825        |
| Προσθήκες  | 0                        | 0          |              | 2.520                    | 2.520          |
| Μειώσεις   | 0                        | 0          | -421         | 62.443                   | 62.824         |
| Υπόλοιπο λήξης                                   | 0                        | 0          | 5.076        | 435.405                  | 440.481        |
| μείον Καταλογισμός<br>Επιχορηγήσεων βάσει Δ.Λ.Π. | 0                        | 0          | 0            | 0                        | -117.986       |
| <b>Ενσώματα Πάγια 31.3.2007</b>                  |                          |            |              |                          | <b>322.495</b> |

Σημειώνεται ότι οι τρεις Κοινοπραξίες δεν κατέχουν πάγια.

### 9.7.7 Επενδύσεις σε Συνδεδεμένες Εταιρίες

Οι επενδύσεις σε Συνδεδεμένες Εταιρίες για το Α' Τρίμηνο 2007, σε ενοποιημένη και εταιρική βάση, αναλύονται στον παρακάτω πίνακα.

| ΕΠΕΝΔΥΣΕΙΣ ΣΕ ΣΥΝΔΕΔΕΜΕΝΕΣ<br>ΕΤΑΙΡΙΕΣ<br>ποσά σε ευρώ | ΟΜΙΛΟΣ           |                  | ΕΤΑΙΡΙΑ          |                  |
|--|------------------|------------------|------------------|------------------|
|  | 31.12.2006       | 31.3.2007        | 31.12.2006       | 31.3.2007        |
| Συμμετοχές σε<br>Θυγατρικές                            | 1.448.317        | 1.488.814        | 2.480.274        | 2.262.107        |
| Λοιπές εγγυήσεις                                       | 108.626          | 57.456           | 63.254           | 57.456           |
| μείον Ζημίες 3 Κοιν/ξίων                               | -31.607          | -13.793          | -                | 0                |
| <b>Σύνολο</b>  | <b>1.525.336</b> | <b>1.532.477</b> | <b>2.543.528</b> | <b>2.319.563</b> |

Η ανάλυση των συμμετοχών της μητρικής Εταιρίας σε θυγατρικές εταιρίες για το Α' Τρίμηνο 2007 εμφανίζεται παρακάτω.

| A/A   | ΕΠΩΝΥΜΙΑ                          | ΑΞΙΑ<br>31.12.2006<br>(αξία βιβλίων) | ΠΟΣΟΣΤΟ<br>ΣΥΜ/ΤΟΧΗΣ | ΑΡΙΘΜΟΣ<br>ΜΕΤΟΧΩΝ | ΕΣΩΤΕΡΙΚΗ<br>ΛΟΓ. ΑΞΙΑ | ΑΞΙΑ<br>ΑΠΟΤΙΜΗΣΗΣ<br>31.3.2007 | ΔΙΑΦΟΡΑ<br>ΥΠΟΤΙΜΗΣΗΣ |
|---|-----------------------------------|--------------------------------------|----------------------|--------------------|------------------------|---------------------------------|-----------------------|
| 1   | ΠΑΡΚΟ ΕΠΙΧ.ΥΨΗΛΗΣ ΤΕΧ.ΑΚΡ         | 57.684,00                            | 0,60%                | 11.007             | 44.111,72              | 39.840,00                       | -17.844,00            |
| 2   | STOCKTRADE A.E                    | 16.158,47                            | 33,30%               | 10.000             | -                      | 16.158,47                       | 0,00                  |
| 3   | ΣΑΜΑΡΑΣ Α.Ε.                      | 2.003.181,22                         | 50,00%               | 272.000            | 991.460,36             | 991.460,36                      | -1.011.720,87         |
| 4   | ΠΑΝΟΥ ΑΕΒΕ                        | 1.587.217,02                         | 30,00%               | 1.434.600          | 990.848,28             | 990.848,28                      | -596.368,74           |
| 5   | ΣΥΜΒ. ΔΙΚΤΥΩΝ Α.Ε.                | 1.320.551,72                         | 47,00%               | 4.700              | 0,00                   | 1.320.551,72                    | -1.320.551,72         |
| 6   | ALFA WARE A.E.                    | 821.716,80                           | 44,90%               | 44.900             | 349.004,54             | 349.004,54                      | -472.712,26           |
| 7   | ΚΟΙΝ. ΟΛΥΜ. ΕΡΓΩΝ<br>ΠΛΗΡΟΦΟΡΙΚΗΣ | 50.000,00                            | 25,00%               | 0                  | 368.250,08             | 50.000,00                       | 0,00                  |
| 8   | ΠΑΡΚΟ ΕΠΙΧ.ΥΨΗΛΗΣ<br>ΤΕΧ.ΘΕΣ/ΚΗ   | 4.359,30                             | 0,43%                | 1.170              | 1.411,18               | 1.411,18                        | -2.948,12             |
| 9   | EPSILON GIS TEC S.A.              | 8.000,00                             | 10,00%               | 320                | 7.661,70               | 7.661,70                        | -338,30               |
| 10  | INFOPOINTS                        | 10.000,00                            | 25,00%               | 0                  | 40.414,71              | 10.000,00                       | 0,00                  |
| 11  | ΚΟΙΝΟΠΡΑΞΙΑ ΥΠ.ΑΙΓΑΙΟΥ            | 2.450,00                             | 49,00%               | 0                  | 0                      | 2.450,00                        | 0                     |
| 12  | ΚΟΙΝΟΠΡΑΞΙΑ ΕΛ. ΣΥΝ.              | 4.165,00                             | 83,30%               | 0                  | 0                      | 4.165,00                        | 0                     |
| 13  | ΚΟΙΝΟΠΡΑΞΙΑ PORTAL<br>ΠΥΡΟΣΒΕΣ.   | 2.274,50                             | 45,49%               | 0                  | 0                      | 2.274,50                        | 0                     |
| 14  | ΚΟΕΠ (2) ΥΠΟΥΡΓ.ΟΙΚΟΝΟΜΙΚΩΝ       | 15.000,00                            | 25,00%               | 0                  | 0                      | 15.000,00                       | 0                     |
| 15  | ΡΟΥΛΙΑΔΙΣ ROMANIA                 | 3.242,71                             | 10,00%               | 0                  | 0                      | 0                               | -3.242,71             |
|   | <b>ΣΥΝΟΛΟ</b>                     | 5.906.000,74                         |                      |                    | 2.793.162,57           | 2.480.274,03                    | -3.425.726,71         |
| <b>ΣΥΜΜΕΤΟΧΕΣ ΕΤΑΙΡΙΑΣ</b>                            |                                   |                                      |                      |                    |                        |                                 | 2.480.274,03          |
| <b>ΣΥΜΜΕΤΟΧΕΣ ΟΜΙΛΟΥ</b>                              |                                   |                                      |                      |                    |                        |                                 | 1.488.813,67          |
| <b>ΑΞΙΑ ΔΙΑΘΕΣΙΜΗ ΠΡΟΣ ΠΩΛΗΣΗ ΘΥΓΑΤΡΙΚΗΣ ΕΤΑΙΡΙΑΣ</b> |                                   |                                      |                      |                    |                        |                                 | 773.292,85            |

| Για την "ΣΑΜΑΡΑΣ Α.Ε.":   |                     |
|---------------------------|---------------------|
| ΕΚΘΕΣΗ ΑΠΟΤΙΜΗΣΗΣ 31.3.07 | ΖΗΜΙΑ HELD FOR SALE |
| 773.292,85                | -218.167,51         |

#### 9.7.8 Προμηθευτές και Λοιπές Υποχρεώσεις

Η ανάλυση των Προμηθευτών και των Λοιπών Υποχρεώσεων για το Α' Τρίμηνο 2007 παρατίθεται ακολούθως. Όλες οι υποχρεώσεις είναι βραχυπρόθεσμες και ως εκ τούτου δεν απαιτείται προεξόφληση κατά την ημερομηνία ισολογισμού. Η ανάλυση των Προμηθευτών και των Λοιπών Υποχρεώσεων για το Α' Τρίμηνο 2007, σε ενοποιημένο και εταιρικό επίπεδο, παρουσιάζεται στον παρακάτω πίνακα.

| ΠΡΟΜΗΘΕΥΤΕΣ & ΛΟΙΠΕΣ ΥΠΟΧΡΕΩΣΕΙΣ<br>ποσά σε ευρώ              | ΟΜΙΛΟΣ           |                  | ΕΤΑΙΡΙΑ          |                  |
|---|------------------|------------------|------------------|------------------|
|   | 31.12.2006       | 31.3.2007        | 31.12.2006       | 31.3.2007        |
| Προμηθευτές   | 6.401.537        | 3.786.490        | 6.917.584        | 3.786.490        |
| Λοιπές υποχρεώσεις  | 50.841           | 225.735          | 116.470          | 225.735          |
| Υποχρεώσεις από φόρους φορολογικού ελέγχου ανέλεγκτων χρήσεων | 0                | 1.713.318        | 0                | 1.713.318        |
| Υποχρεώσεις από φόρους τέλη τρεχ. χρήσης                      | 803.380          | 761.727          | 656.695          | 761.727          |
| Ασφαλιστικοί Οργανισμοί                                       | 228.705          | 116.683          | 173.963          | 116.683          |
| Μερίσματα πληρωτέα  | 11.522           | 11.522           | 11.522           | 11.522           |
| Δεδουλευμένα έξοδα  | 361.168          | 481.347          | 353.189          | 481.347          |
| <b>Σύνολο</b>   | <b>7.857.153</b> | <b>7.096.822</b> | <b>8.229.422</b> | <b>7.096.822</b> |



Στις ενοποιημένες οικονομικές καταστάσεις έχουν περιληφθεί όλες οι απαραίτητες απαλοιφές.

Η χρονική ενηλικίωση του υπολοίπου προμηθευτών της Εταιρίας αναλύονται ως ακολούθως.

| Ενηλικίωση υπολοίπων προμηθευτών, 31.3.2007 (ποσά σε ευρώ) |              |              |            |               |
|--|--------------|--------------|------------|---------------|
| ΙΣΟΖΥΓΙΟ ΠΡΟΜΗΘΕΥΤΩΝ                                       |              |              |            | 3.131.277     |
| 1-30 ημέρες  | 30-60 ημέρες | 60-90 ημέρες | >90 ημέρες | <b>ΣΥΝΟΛΑ</b> |
| 2.068.539  | 456.850      | 339.684      | 266.204    | 3.131.277     |

#### 9.7.9 Προβλέψεις

Οι Προβλέψεις για το Α' Τρίμηνο 2007, σε ενοποιημένη και εταιρική βάση, αναλύονται στον παρακάτω πίνακα.

| ΠΡΟΒΛΕΨΕΙΣ<br>ποσά σε ευρώ                        | ΟΜΙΛΟΣ         |                | ΕΤΑΙΡΙΑ        |                |
|---|----------------|----------------|----------------|----------------|
|   | 31.12.2006     | 31.3.2007      | 31.12.2006     | 31.3.2007      |
| Πρόβλεψη αποζημίωσης προσωπικού                   | 72.817         | 15.828         | 15.828         | 15.828         |
| Πρόβλεψη για ενδεχόμενο φορολογικό έλεγχο χρ. '99 | 130.000        | 130.000        | 130.000        | 130.000        |
| <b>Πρόβλεψη για φόρους ανέλεγκτης χρήσης 2006</b> | 0              | 35.350         | 0              | 35.350         |
| Επιπλέον πρόβλεψη για επισφαλείς απαιτήσεις       | 80.000         | 0              | 0              | 0              |
| <b>Σύνολο</b>                                     | <b>282.817</b> | <b>181.178</b> | <b>145.828</b> | <b>181.178</b> |

Η μητρική Εταιρία έχει ελεγχθεί φορολογικά μέχρι και την χρήση 2005. Την 24.4.2007 κοινοποιήθηκαν τα φύλλα ελέγχου των έξι (6) προηγούμενων ανέλεγκτων χρήσεων (2000-2005), τα οποία καταλόγισαν φόρους και προσαυξήσεις στην Εταιρία ύψους ευρώ 1.713.318,26. Η Εταιρία κατέβαλε ήδη προκαταβολή την 26.4.2007, ύψους ευρώ 343.000. Οι αυξημένοι φόροι και προσαυξήσεις οφείλονται στον αυξημένο κύκλο εργασιών που είχε η Εταιρία τα ελεγχόμενα έτη, λόγω και των έργων των Ολυμπιακών Αγώνων. Παρά ταύτα δεν πρόκειται να επηρεάσει σημαντικά το cash flow της Εταιρίας καθ' όσον θα γίνει συμψηφισμός του υπολοίπου με ευρώ 1,033 χιλ. που οφείλεται από την εφορία λόγω παρακρατούμενου φόρου εισοδήματος των τελευταίων ετών, των έργων του Δημοσίου Τομέα. Το υπόλοιπο που θα οφείλει η Εταιρία θα ανέρχεται σε ευρώ 337 χιλ. και θα διακανονιστεί σε 24 δόσεις. Ειδικά για την χρήση 1999 εκδόθηκε το υπ' αριθμ. 1954.12.12.2005 φύλλο ελέγχου από το Δ.Ε.Κ. Αθηνών, ύψους ευρώ 587.000, για πρόσθετους φόρους και προσαυξήσεις, για το οποίο έχουν κατατεθεί δύο προσφυγές για ποσά ευρώ 384.247 και ευρώ 103.527, την 10.1.2006 και την 8.2.2006, αντίστοιχα. Έχει γίνει σχετική πρόβλεψη για ευρώ 130.000 αναφορικά με τη χρήση 1999 και ευρώ 35.350 για την ανέλεγκτη χρήση 2006 και έχουν επιβαρυνθεί αντίστοιχα τα οικονομικά αποτελέσματα. Οι τρεις Κοινοπραξίες δεν έχουν ελεγχθεί φορολογικά, καθώς οι εργασίες των δύο πρώτων ξεκίνησαν το τελευταίο τρίμηνο του 2005 και της τρίτης το Α' Τρίμηνο 2006.

#### 9.7.10 Αποζημιώσεις Προσωπικού

Οι Αποζημιώσεις Προσωπικού για το Α' Τρίμηνο 2007, σε ενοποιημένη και εταιρική βάση, αναλύονται στον παρακάτω πίνακα.

| ΑΠΟΖΗΜΙΩΣΕΙΣ ΠΡΟΣΩΠΙΚΟΥ<br>ποσά σε ευρώ            | ΟΜΙΛΟΣ     |           | ΕΤΑΙΡΙΑ    |           |
|--|------------|-----------|------------|-----------|
|  | 31.12.2006 | 31.3.2007 | 31.12.2006 | 31.3.2007 |
| Αποζημίωση προσωπικού λόγω εξόδου από την υπηρεσία | 543.368    | 489.718   | 451.372    | 489.718   |

### 9.7.11 Αναβαλλόμενη Φορολογία

Όσον αφορά την αναβαλλόμενη φορολογία για το Α' Τρίμηνο 2007, σε ενοποιημένη και εταιρική βάση, αναλύονται στον παρακάτω πίνακα.

| <b>ΑΝΑΒΑΛΛΟΜΕΝΗ ΦΟΡΟΛΟΓΙΑ</b><br><i>ποσά σε ευρώ</i> | <b>ΟΜΙΛΟΣ</b>    |                  | <b>ΕΤΑΙΡΙΑ</b>   |                  |
|--|------------------|------------------|------------------|------------------|
|  | 31.12.2006       | 31.3.2007        | 31.12.2006       | 31.3.2007        |
| Διαγραφή Ασώματων Ακινήτοποιήσεων                    | 1.008            | 0                | -                | 0                |
| Διαγραφή Συμμετοχής σε ΡΟΥΛΙΑΔΙΣ εξωτερικού          | 811              | 0                | 0                | 0                |
| Σχηματισμός Πρόβλεψης για Απαξιωθέντα Αποθέματα      | 43.126           | 43.126           | 43.126           | 43.126           |
| Σχηματισμός Πρόβλεψης Επισφαλών Απαιτήσεων           | 711.411          | 691.410          | 691.411          | 691.410          |
| Αποτίμηση Χρεογράφων                                 | 322.205          | 322.205          | 322.205          | 322.205          |
| Διαγραφή Επιχορήγησης                                | (29.946)         | (29.496)         | (29.946)         | (29.496)         |
| Προσθήκη επιπλέον Πρόβλεψης Απολύσεων                | 135.842          | 122.430          | 112.843          | 122.430          |
| Προσθήκη Πρόβλεψης Έκτακτου Κινδύνου                 | 32.500           | 32.500           | 32.500           | 32.500           |
| <b>Αναβαλλόμενη φορολογική απαίτηση</b>              | <b>1.246.902</b> | <b>1.182.175</b> | <b>1.204.463</b> | <b>1.182.175</b> |

### 9.7.12 Δάνεια

Ο Δανεισμός για το Α' Τρίμηνο 2007, σε ενοποιημένο και εταιρικό επίπεδο, αναλύεται ως ακολούθως.

| <b>ΔΑΝΕΙΑ</b><br><i>ποσά σε ευρώ</i>    | <b>ΟΜΙΛΟΣ</b>     |                   | <b>ΕΤΑΙΡΙΑ</b>    |                   |
|---|-------------------|-------------------|-------------------|-------------------|
|   | 31.12.2006        | 31.3.2007         | 31.12.2006        | 31.3.2007         |
| <b>Μακροπρόθεσμες υποχρεώσεις</b>       |                   |                   |                   |                   |
| Δάνεια τραπεζών                         | 0                 | 0                 | 0                 | 0                 |
| Δάνεια με εγγύηση                       | 0                 | 0                 | 0                 | 0                 |
| Άλλα Δάνεια                             | 0                 | 0                 | 0                 | 0                 |
| <b>Βραχυπρόθεσμες υποχρεώσεις</b>       |                   |                   |                   |                   |
| Τραπεζικά δάνεια                        | 16.451.980        | 17.333.288        | 14.853.212        | 17.333.288        |
| Άλλα δάνεια/ υποχρεώσεις προς FACTORING | 0                 | 0                 | 0                 | 0                 |
| Υποχρεώσεις χρηματοδοτικών μισθώσεων    | 0                 | 0                 | 0                 | 0                 |
| <b>Σύνολο</b>                           | <b>16.451.980</b> | <b>17.333.288</b> | <b>14.853.212</b> | <b>17.333.288</b> |

Αναφορικά με τις πρόσφατες εξελίξεις στο θέμα του τραπεζικού δανεισμού σημειώνονται τα ακόλουθα.

Η Εταιρία προχώρησε σε αύξηση των δανειακών της υποχρεώσεων κατά τη χρονική περίοδο Μαρτίου 2006–Μαρτίου 2007, ώστε να μπορέσει να αντεπεξέλθει στην εκτέλεση έργων μεγάλου μεγέθους και κόστους τα οποία έχει αναλάβει για λογαριασμό κυρίως του Δημόσιου Τομέα. Την 31.3.2007 ο τραπεζικός δανεισμός της Εταιρίας ανήλθε σε ευρώ 17,3 εκατ., έναντι ευρώ 9,1 εκατ. την 31.3.2006, και διακρίνονται στις ακόλουθες κατηγορίες.

#### 1. Δάνεια με εκχώρηση συμβάσεων έργων (τύπου factoring)

Δάνεια ύψους ευρώ 8,1 εκ., όπως διαμορφώνονται την 31.3.2007, έχουν αποκτηθεί με τη μέθοδο «εκχώρησης συμβάσεων έργων» σε κάλυψη 110%. Με τη μέθοδο της «εκχώρησης συμβάσεων έργων» την οποία χρησιμοποιεί η Εταιρία για τα έργα τα οποία αναλαμβάνει, δεν επηρεάζονται οι ταμειακές ροές της. Τα χρηματικά ποσά τα οποία απαιτούνται για την έναρξη και αποπεράτωση του κάθε έργου, εκταμιεύονται από την εκάστοτε τράπεζα άμεσα, μετά την υπογραφή της σύμβασης έργου. Τα ποσά αυτά χρησιμοποιούνται για την αποπληρωμή των προμηθευτών τους οποίους έχει επιλέξει η Εταιρία για το συγκεκριμένο έργο και των σχετικών υποχρεώσεων οι οποίες απορρέουν από αυτό. Δηλαδή το κόστος των έργων αποπληρώνεται από το «προϊόν της εκχώρησης».

Η ανωτέρω πρακτική την οποία ακολουθεί η Εταιρία, έχει το πλεονέκτημα ότι σε περίπτωση τυχόν καθυστέρησης, εκ μέρους των πελατών - Ιδιωτών ή Δημοσίου - αποπληρωμής των έργων, δεν δημιουργείται αρνητική επίδραση στην ταμειακή ρευστότητα της Εταιρίας.

Σε περίπτωση ενδεχόμενης καθυστέρησης πληρωμών, η Εταιρία επηρεάζεται μόνον όσον αφορά στα χρηματοοικονομικά της έξοδα, λόγω της εξακολούθησης πληρωμής τόκων για όσο διάστημα καθυστερεί η αποπληρωμή από τους πελάτες. Σημειώνεται ότι η Εταιρία χρεώνεται από τις τράπεζες με επιτόκιο «Euribor + 1,00%», το οποίο χαρακτηρίζεται ως ιδιαίτερα χαμηλό στην παρούσα περίοδο. Ως γνωστόν, είναι πρακτική των τραπεζών να χορηγούν δάνεια με χαμηλά επιτόκιο σε εταιρίες με αντίστοιχα χαμηλό πιστωτικό κίνδυνο. Ως εκ τούτου, η παροχή του συγκεκριμένου προνομιακού επιτοκίου προς την Εταιρία, αποτελεί ένδειξη της εμπιστοσύνης των συγκεκριμένων τραπεζών προς την χρηματοοικονομική κατάσταση της Εταιρίας.

Εκ των ανωτέρω διαφαίνεται πως δεν υφίσταται θέμα αδυναμίας αποπληρωμής των υποχρεώσεων της Εταιρίας ή/και στη ρευστότητα της.

Με βάση τα παραπάνω, σύμφωνα με εκτίμηση της Εταιρίας, αναμένεται ταχεία αποπληρωμή μέρους των δανείων λόγω αποπεράτωσης και αποπληρωμής των εκχωρηθέντων έργων, αφού αφορούν **γεννημένες απαιτήσεις** της Εταιρίας.

Το σύνολο του εν λόγω δανειακού ποσού ανέρχονταν την 31.3.2007 σε ευρώ 8,1 εκ. ενώ μέχρι το τέλος του 2007 το υπόλοιπο αυτό βάσει του προγράμματος πληρωμών των εκχωρημένων συμβάσεων αναμένεται να έχει μειωθεί σε ευρώ 2,1 εκατ, ήτοι κατά ευρώ 6 εκατ. ή 74% του υπολοίπου κατά την 31.3.2007. Η αποπληρωμή ανά μήνα για τους μήνες Απρίλιο 2007- Δεκέμβριο 2007 αποτυπώνεται στον παρακάτω πίνακα, ενώ ήδη μέχρι την 31.5.2007 είχαν αποπληρωθεί οι προβλεπόμενες πληρωμές για τους μήνες Απρίλιο και Μάιο 2007 σύμφωνα με το επισυναπτόμενο χρονοδιάγραμμα.

| ποσά σε χιλ. ευρώ                                   | Απρ.<br>2007 | Μάιος<br>2007 | Ιούν.<br>2007 | Ιουλ.<br>2007 | Αυγ.<br>2007 | Σεπτ.<br>2007 | Οκτ.<br>2007 | Νοέμ.<br>2007 | Δεκ.<br>2007 |
|---|--------------|---------------|---------------|---------------|--------------|---------------|--------------|---------------|--------------|
| Πληρωμές Δανείων από Ολοκληρωμένα Έργα (εκχωρημένα) | 650          | 211           | 1.150         | 2.000         | 0            | 1.574         | 0            | 428           | 0            |
| % επί του υπολοίπου Δανείων με Εκχώρηση Έργου       | 8,0%         | 2,6%          | 14,1%         | 24,6%         | 0%           | 19,4%         | 0%           | 5,3%          | 0%           |

Πιο συγκεκριμένα, η αποπληρωμή έχει προγραμματιστεί από την Εταιρία ως εξής:

| ΑΠΟΠΛΗΡΩΜΗ ΔΑΝΕΙΣΜΟΥ |                  |               |  |  | Πληρωμές<br>Δανείων από<br>Ολοκληρωμένα<br>Έργα<br>(εκχωρημένα) |
|----------------------|------------------|---------------|--|--|---|
| Απρίλιος 2007        | ΕΡΓΟ             |               |  |  | Ευρώ 650 χιλ.   |
|                      | ON TELECOMS      | TELLAS        |  |  |   |
|                      | ΠΟΣΟ ΑΠΟΠΛΗΡΩΜΗΣ |               |  |  |   |
|                      | Ευρώ 500 χιλ.    | Ευρώ 150 χιλ. |  |  |   |
| Μάιος<br>2007        | ΕΡΓΟ             |               |  |  | Ευρώ 211 χιλ.   |
|                      | ON TELECOMS      | ΤΕΙ ΠΕΙΡΑΙΑ   |  |  |   |

|                     |                       |                       |                  |  |                 |
|---------------------|-----------------------|-----------------------|------------------|--|-----------------|
|                     | ΠΟΣΟ ΑΠΟΠΛΗΡΩΜΗΣ      |                       |                  |  |                 |
|                     | Ευρώ 106 χιλ.         | Ευρώ 105 χιλ.         |                  |  |                 |
| Ιούνιος<br>2007     | ΕΡΓΟ                  |                       |                  |  | Ευρώ 1.150 χιλ. |
|                     | ΤΕΛΛΑΣ                | ΕΛΕΓΚΤΙΚΟ<br>ΣΥΝΕΔΡΙΟ |                  |  |                 |
|                     | ΠΟΣΟ ΑΠΟΠΛΗΡΩΜΗΣ      |                       |                  |  |                 |
|                     | Ευρώ 150 χιλ.         | Ευρώ 1.000 χιλ.       |                  |  |                 |
| Ιούλιος<br>2007     | ΕΡΓΟ                  |                       |                  |  | Ευρώ 2.000 χιλ  |
|                     | ON TELECOMS           | ΠΕΣΥΠ ΙΟΝΙΩΝ<br>ΝΗΣΩΝ |                  |  |                 |
|                     | ΠΟΣΟ ΑΠΟΠΛΗΡΩΜΗΣ      |                       |                  |  |                 |
|                     | Ευρώ 1,600 χιλ.       | Ευρώ 400 χιλ.         |                  |  |                 |
| Σεπτέμβριος<br>2007 | ΕΡΓΟ                  |                       |                  |  | Ευρώ 1.574 χιλ  |
|                     | ΕΘΝΙΚΟ<br>ΔΗΜΟΤΟΛΟΓΙΟ | ΥΠ. ΠΑΙΔΕΙΑΣ          | ΥΠΑ – WAN OPTION |  |                 |
|                     | ΠΟΣΟ ΑΠΟΠΛΗΡΩΜΗΣ      |                       |                  |  |                 |
|                     | Ευρώ 314 χιλ.         | Ευρώ 160 χιλ.         | Ευρώ 1.100 χιλ.. |  |                 |
| Νοέμβριος 2007      | ΕΡΓΟ                  |                       |                  |  | Ευρώ 428 χιλ.   |
|                     | ΠΕΣΥΠ ΙΟΝΙΩΝ<br>ΝΗΣΩΝ |                       |                  |  |                 |
|                     | ΠΟΣΟ ΑΠΟΠΛΗΡΩΜΗΣ      |                       |                  |  |                 |
|                     | Ευρώ 428 χιλ.         |                       |                  |  |                 |
| ΣΥΝΟΛΟ ΑΠΟΠΛΗΡΩΜΗΣ  |                       |                       |                  |  | Ευρώ 6.013 χιλ. |

## 2. Δάνεια με εγγύηση καταθέσεων μετόχων έναντι μελλοντικής αύξησης μετοχικού κεφαλαίου

Για την περαιτέρω ενίσχυση της χρηματοοικονομικής της διάρθρωσης και της ανάπτυξης των εργασιών, η Εταιρία προγραμματίζει αύξηση μετοχικού κεφαλαίου ύψους ευρώ 6 εκατ., που θα πραγματοποιηθεί αμέσως μετά την άρση της αναστολή της διαπραγμάτευσης των μετοχών της. Σχετική αναφορά για την προγραμματιζόμενη αύξηση του μετοχικού κεφαλαίου γίνεται κατωτέρω στην ενότητα 4.4.4..

Άτομα συμφερόντων του κ. Γεώργιου Οικονόμου έχουν ήδη καταθέσει το ποσόν των ευρώ 2,95 εκατ. έναντι της προγραμματιζόμενης αυτής αύξησης με σκοπό την ενίσχυση της καθαρής θέσης και της ρευστότητας της Εταιρίας προκειμένου αυτή να συνεχίσει την αναπτυξιακή της πορεία. Με αυτό τον τρόπο ο κύριος μέτοχος αποδεικνύει και έμπρακτα την υποστήριξή του στην Εταιρία και την Διοίκησή της.

Έναντι της μελλοντικής αύξησης του μετοχικού κεφαλαίου, και με εγγύηση την κατάθεση αυτή, η Εταιρία έχει συνάψει τραπεζικό δανεισμό ύψους από την Εμπορική Τράπεζα του οποίου το υπόλοιπο την 31.3.2007 ανέρχονταν σε ευρώ 2 εκατ.. Ο δανεισμός αυτός πρόκειται να αποπληρωθεί με την ολοκλήρωση της προγραμματισμένης αύξησης του μετοχικού κεφαλαίου και την πιστοποίηση των νέων κεφαλαίων.

### 3. Δάνεια παλαιάς διοίκησης διακανονισμένα και ρυθμισμένα

Πέραν των ανωτέρω δανείων τα οποία είναι εξασφαλισμένα είτε με εκχώρηση συμβάσεων είτε με καταθέσεις μετόχων έναντι μελλοντικής αύξησης μετοχικού κεφαλαίου, η Εταιρία την 31.3.2007 είχε υπόλοιπα τραπεζικών δανείων ύψους ευρώ 7,2 εκ., τα οποία προέρχονται από την προηγούμενη διοίκηση. Τα δάνεια αυτά έχουν ρυθμιστεί και διακανονιστεί με τις αντίστοιχες τράπεζες για αποπληρωμή σε τέσσερα (4) έτη. Η αποπληρωμή των δανείων αυτών πραγματοποιείται σύμφωνα με τις ρυθμίσεις τους και εξυπηρετούνται κανονικά.

Χαρακτηριστικά σημειώνεται ότι το Μάιο του 2006, περίοδος κατά την οποία ανέλαβε η νέα διοίκηση, εκκρεμούσαν δάνεια ύψους ευρώ 9,2 εκ. Τα δάνεια αυτά την 31.3.2007 μειώθηκαν σε ευρώ 7,2 εκ., ενώ την 30.5.2007 το υπόλοιπο αυτό είχε περαιτέρω μειωθεί σε ευρώ 7,1 εκατ., βάσει του συμφωνηθέντος προγράμματος αποπληρωμής. Σύμφωνα με τον διακανονισμό των δανείων αυτών το υπόλοιπο στο τέλος του 2007 θα ανέρχεται σε ευρώ 5,1 εκ..

Η ανάλυση των ανωτέρω δανείων και των ρυθμίσεων αποπληρωμής τους στους επόμενους μήνες παρατίθεται στον κατωτέρω πίνακα.

| ποσά σε χιλ. ευρώ | ΔΙΑΚΑΝΟΝΙΣΜΟΣ ΠΑΛΑΙΩΝ ΔΑΝΕΙΩΝ – ΥΠΟΛΟΙΠΑ κατά την 31.3.2007      |               |                |               |               |               |               |               | ΣΥΝΟΛΟ |
|-------------------|--|---------------|----------------|---------------|---------------|---------------|---------------|---------------|--------|
| EUROBANK          | 6/2007<br>300  | 7/2007<br>250 | 12/2007<br>200 | 7/2008<br>150 | 1/2009<br>150 | 7/2009<br>205 | 1/2010<br>150 | 7/2010<br>268 | 1.673  |
| ΠΕΙΡΑΙΩΣ          | 34 μηνιαίες δόσεις x ευρώ 67.142 από 1.4.2007 έως 1.1.2010       |               |                |               |               |               |               |               | 2.283  |
| ΕΜΠΟΡΙΚΗ          | 13 τριμηνιαίες δόσεις x ευρώ 249.852 από 30.5.2007 έως 30.5.2010 |               |                |               |               |               |               |               | 3.248  |
|                   | ΣΥΝΟΛΟ   |               |                |               |               |               |               |               | 7.204  |

Όπως προκύπτει από τα ανωτέρω, ο τραπεζικός δανεισμός της Εταιρίας, παρόλο που αυξήθηκε μεταξύ 31.3.2006–31.3.2007 κατά ευρώ 8,2 εκατ., οφείλεται εν πολλοίς σε χρηματοδότηση συμβάσεων, μέσω της μεθόδου της εκχώρησης συμβάσεων, και δεν θα επηρεάσει την ρευστότητα της Εταιρίας, καθώς θα μειώνεται σύμφωνα με τις πληρωμές των συμβάσεων αυτών, και σε δάνεια με εγγύηση καταθέσεων μετόχων έναντι μελλοντικής αύξησης του μετοχικού κεφαλαίου της Εταιρίας που θα αποπληρωθούν με την ολοκλήρωση της αύξησης. Επίσης σημειώνεται ότι την 31.3.2007 η Εταιρία διέθετε ρευστά διαθέσιμα ύψους ευρώ 966 χιλ., μειώνοντας κατά το αντίστοιχο ποσό τον καθαρό της δανεισμό (δάνεια – ρευστά διαθέσιμα).

## 10 ΣΥΝΔΕΔΕΜΕΝΕΣ ΕΤΑΙΡΙΕΣ

### 10.1 Γενικές Πληροφορίες

Εκτός από όσα αναφέρονται στο παρόν κεφάλαιο, η Εταιρία δεν συμμετέχει (κατά πλειοψηφία ή μειοψηφία) σε επιχειρήσεις ή κοινοπραξίες ή συνεταιρισμούς οποιασδήποτε νομικής μορφής, ούτε έχει ενιαία διεύθυνση ή κοινή διοίκηση ή κοινή μετοχική σχέση με άλλη επιχείρηση και ούτε υπάρχουν συμβάσεις ελέγχου πλειοψηφίας ή διορισμού οργάνων άλλης εταιρίας εκτός των παρακάτω αναφερομένων.

### 10.2 Θυγατρικές Εταιρίες

Η θυγατρική εταιρία της PC SYSTEMS που ενοποιήθηκε με την αρχή της ολικής ενσωμάτωσης στη χρήση 2006 παρουσιάζεται παρακάτω.

| ΟΝΟΜΑΣΙΑ ΕΤΑΙΡΙΑΣ | ΧΩΡΑ ΕΔΡΑΣ | ΔΡΑΣΤΗΡΙΟΤΗΤΑ  | % ΣΥΜΜΕΤΟΧΗΣ ΟΜΙΛΟΥ |
|-------------------|------------|--|---------------------|
| ΣΑΜΑΡΑΣ Α.Ε.      | ΕΛΛΑΔΑ     | Χονδρική πώληση γραφικής ύλης, ειδών γραφείου, χαρτικών & αναλώσιμων Η/Υ | 50,00%              |

Στα πλαίσια της αναδιάρθρωσης των δραστηριοτήτων της, η Εταιρία ρευστοποίησε την συμμετοχή της στην ΣΑΜΑΡΑΣ Α.Ε. τον Μάιο 2007 (Ιδιωτικό Συμφωνητικό, 19.5.2007) έναντι ποσού ευρώ 425 χιλ., καθόσον η δραστηριότητα της «ΣΑΜΑΡΑΣ Α.Ε.» δεν ήταν συναφής με την νέα στρατηγική της PC SYSTEMS. Συνεπώς, η εταιρία «ΣΑΜΑΡΑΣ Α.Ε.» έχει ήδη πωληθεί και δεν αποτελεί πλέον θυγατρική εταιρία του Ομίλου.

Επίσης, με τη μέθοδο της καθαρής θέσης, η Εταιρία κατά τη χρήση του 2006 ενοποίησε τις παρακάτω κοινοπραξίες.

| ΟΝΟΜΑΣΙΑ ΕΤΑΙΡΙΑΣ                                      | ΧΩΡΑ ΕΔΡΑΣ | ΔΡΑΣΤΗΡΙΟΤΗΤΑ  | % ΣΥΜΜΕΤΟΧΗΣ ΟΜΙΛΟΥ |
|--|------------|--|---------------------|
| Κοινοπραξία QnR –PC SYSTEMS Α.Ε.                       | ΕΛΛΑΔΑ     | Έργο «Ανάπτυξη πληρ/κού συστήματος ηλεκτρ. Διακυβέρνησης & εκπαιδ. Χρηστών & διαχ/στων Υπουργείου Αιγαίου» | 49,00%              |
| Κοινοπραξία PC SYSTEMS Α.Ε. - QnR – COMPUTER SOLUTIONS | ΕΛΛΑΔΑ     | Έργο «Εγκατάσταση Ολοκληρωμένων πληρ/κών συστημάτων & εκσυγχρονισμός Ελ. Συνεδρίου»                        | 83,30%              |
| Κοινοπραξία PC SYSTEMS Α.Ε. – QnR                      | ΕΛΛΑΔΑ     | Έργο «Σχεδίαση & Κατασκευή πύλης (portal) πυροσβεστικού σώματος & εφαρμογές ανάπτυξης»                     | 45,49%              |

Στη συνέχεια παρουσιάζονται τα συνοπτικά οικονομικά μεγέθη των σημαντικότερων θυγατρικών εταιριών της PC SYSTEMS, καθώς και η μετοχική τους σύνθεση και το Δ.Σ. κατά την 31.12.2006.

#### 10.2.1 ALFAWARE ΠΛΗΡΟΦΟΡΙΚΗ Α.Ε.

Η εταιρία «ALFAWARE ΠΛΗΡΟΦΟΡΙΚΗ Α.Ε.» ιδρύθηκε το 1995, με στόχο την παραγωγή εφαρμογών υψηλού επιπέδου για τους Οργανισμούς Τοπικής Αυτοδιοίκησης (Ο.Τ.Α.) και τα διάφορα Νομικά Πρόσωπα Δημοσίου Δικαίου (Ν.Π.Δ.Δ.) που σχετίζονται με αυτούς. Τα ιδρυτικά στελέχη της εταιρίας είχαν ήδη πρακτική εμπειρία από το 1989 στην Ανάλυση, Παραγωγή και Διάθεση Ειδικευμένου Λογισμικού για τους Ο.Τ.Α.

Βασική στρατηγική της εταιρίας ήταν να εξακολουθεί να είναι η αποκλειστική εξειδίκευση στο χώρο των Ο.Τ.Α. Ήδη με την ίδρυσή της το 1995, η εταιρία είχε ένα σημαντικό πελατολόγιο από Δήμους και Κοινότητες σε αρκετούς Νομούς της χώρας. Από τότε μέχρι σήμερα ακολούθησε πιστά την προαναφερθείσα στρατηγική κατεύθυνση, με συνέπεια να βρίσκεται σήμερα με περίπου 400 Δήμους καθώς και 300 περίπου Δημοτικές Επιχειρήσεις και Ν.Π.Δ.Δ. (Δ.Υ.Α., Κ.Α.Π.Υ., Αθλητικά Κέντρα κλπ.) σε ολόκληρη την Ελλάδα, που χρησιμοποιούν τις εφαρμογές της εταιρίας.

Μέχρι σήμερα, η ALFAWARE έχει αναπτύξει περισσότερες από 40 διαφορετικές εφαρμογές, οι οποίες καλύπτουν την Μηχανογράφηση αντίστοιχων τμημάτων των Ο.Τ.Α.

Το 2001, η ALFAWARE ΠΛΗΡΟΦΟΡΙΚΗ Α.Ε. εντασσόμενη στον Όμιλο ΠΟΥΛΙΑΔΗΣ & ΣΥΝΕΡΓΑΤΕΣ Α.Ε.Β.Ε., μεταφέρει το 44,90% των μετοχών της εταιρίας στην PC SYSTEMS Α.Ε.

Η μετοχική σύνθεση της ALFAWARE ΠΛΗΡΟΦΟΡΙΚΗ Α.Ε. κατά την 31.12.2006 είχε ως ακολούθως.

| Μέτοχος            | Αρ. Μετοχών    | % Μετοχών      |
|--------------------|----------------|----------------|
| Εμμανουήλ Ρωμανιάς | 50.100         | 50,10%         |
| Στυλιανός Ρωμανιάς | 5.000          | 5,00%          |
| PC SYSTEMS Α.Ε.    | 44.900         | 44,90%         |
| <b>Σύνολο</b>      | <b>100.000</b> | <b>100,00%</b> |

Η σύνθεση του Διοικητικού Συμβουλίου της εταιρίας, σύμφωνα με απόφαση της Έκτακτης Γενικής Συνέλευσης των μετόχων στις 30.4.2003, έχει ως ακολούθως.

| Μέτοχος            | Θέση                             |
|--------------------|----------------------------------|
| Εμμανουήλ Ρωμανιάς | Πρόεδρος και Διευθύνων Σύμβουλος |
| Στυλιανός Ρωμανιάς | Αντιπρόεδρος                     |
| Ελένη Ρωμανιά      | Μέλος                            |

Στον πίνακα που ακολουθεί παρατίθενται τα βασικά οικονομικά στοιχεία της εταιρίας για τις χρήσεις 2004-2005 και 2006.

| ΟΙΚΟΝΟΜΙΚΑ ΜΕΓΕΘΗ<br>ποσά σε ευρώ | 2004    | 2005    | 2006    |
|-----------------------------------|---------|---------|---------|
| Κύκλος Εργασιών                   | 955.018 | 606.938 | 865.931 |
| Μικτά Κέρδη                       | 488.015 | 309.538 | 308.483 |
| Κέρδη προ φόρων                   | 187.992 | 136.692 | 10.602  |

Η εταιρεία ALFAWARE ΠΛΗΡΟΦΟΡΙΚΗ Α.Ε. δεν ενοποιείται με την PC SYSTEMS Α.Ε., διότι δεν ασκείται από την Εταιρία 'Δεσπόμενη Επιρροή'.

#### 10.2.2 ΠΑΝΟΥ Α.Β.Ε.Ε.

Η εταιρία ιδρύθηκε το 1989. Η έδρα της βρίσκεται στη διεύθυνση Ευσταθίου 18, 11524 Αθήνα. Αντικείμενο εργασιών της εταιρίας είναι η εμπορία ηλεκτρονικών, τηλεπικοινωνιακών, αμυντικών, οπτικοακουστικών εξοπλισμών.

Η μετοχική σύνθεση της εταιρίας κατά την 31.12.2006 είχε ως ακολούθως:



| Μέτοχος         | % Μετοχών      |
|-----------------|----------------|
| Ιωάννης Πάνου   | 5,00%          |
| Βασίλειος Πάνου | 65,00%         |
| PC SYSTEMS A.E. | 30,00%         |
| <b>ΣΥΝΟΛΟ</b>   | <b>100,00%</b> |

Η σύνθεση του Διοικητικού Συμβουλίου της εταιρίας (με επταετή θητεία), σύμφωνα με το από 39.06.200 πρακτικό της έχει ως ακολούθως.

| Μέτοχος               | Θέση                |
|-----------------------|---------------------|
| Ιωάννης Πάνου         | Πρόεδρος ΔΣ         |
| Βασίλειος Πάνου       | Διευθύνων Σύμβουλος |
| Μιχάλης Ανδρεάδης     | Αντιπρόεδρος        |
| Δημήτριος Κρασόπουλος | Μέλος               |
| Ιωάννης Σώλος         | Μέλος               |

Στον πίνακα που ακολουθεί παρατίθενται τα βασικά οικονομικά στοιχεία της εταιρίας για τις χρήσεις 2004-2005 και 2006.

| ΟΙΚΟΝΟΜΙΚΑ ΜΕΓΕΘΗ<br><i>ποσά σε ευρώ</i> | 2004       | 2005      | 2006      |
|--|------------|-----------|-----------|
| Κύκλος Εργασιών                          | 14.331.895 | 3.408.728 | 6.522.508 |
| Μικτά Κέρδη                              | 3.523.408  | 1.126.510 | 1.387.768 |
| Έξοδα                                    | 2.544.295  | 1.110.887 | 1.214.702 |
| Κέρδη προ φόρων                          | 808.227    | 25.398    | 116.125   |

Η εταιρεία δεν ενοποιείται με την PC SYSTEMS A.E.

Η PC SYSTEMS A.E. έχει ενημερώσει το επενδυτικό κοινό, με την από 19.4.2007 ανακοίνωσή της, ότι διερευνά το ενδεχόμενο πώλησης του ποσοστού συμμετοχής της στην εταιρία ΠΑΝΟΥ Α.Ε.Β.Ε., το οποίο ανέρχεται σε 30%.

### 10.3 Συγγενείς Εταιρείες

#### 10.3.1 EPSILON GIS TECHNOLOGIES S.A.

Η εταιρία ιδρύθηκε το 2002. Η έδρα της βρίσκεται στη διεύθυνση Μονεμβασίας 27, Πολύδροσο, Δήμου Αμαρουσίου.

Αντικείμενο εργασιών της εταιρίας είναι η παροχή υπηρεσιών, συμβουλών και προμήθεια λογισμικού στο γνωστικό αντικείμενο των γεωγραφικών συστημάτων εντός και εκτός Ελλάδος. Ανάπτυξη και διάθεση λογισμικού ψηφιακής χαρτογράφησης συστημάτων πληροφορικής, εκπαίδευση, κατάρτιση κτλ.

Το μετοχικό κεφάλαιο της εταιρίας ανέρχεται σε ευρώ 80.000 διαιρούμενο σε 3.200 μετοχές ονομαστικής αξίας ευρώ 25 εκάστη μετοχή.

Η μετοχική σύνθεση της εταιρίας κατά την 31.12.2006 είχε ως ακολούθως.

| Μέτοχος                 | % Μετοχών      |
|-------------------------|----------------|
| Καλλιδορομίτου Δέσποινα | 45,00%         |
| Μποναζούντας Μάρκος     | 45,00%         |
| PC SYSTEMS A.E.         | 10,00%         |
| <b>ΣΥΝΟΛΟ</b>           | <b>100,00%</b> |

Η σύνθεση του Διοικητικού Συμβουλίου της εταιρίας (με επταετή θητεία), σύμφωνα με το από 39.06.200 πρακτικό της έχει ως ακολούθως.

| Μέτοχος                 | Θέση                           |
|-------------------------|--------------------------------|
| Καλλιδορομίτου Δέσποινα | Πρόεδρος & Διευθύνων Σύμβουλος |
| Κρασόπουλος Δημήτριος   | Αντιπρόεδρος                   |
| Πουλιάδης Αθανάσιος     | Μέλος                          |
| Καρράς Ευάγγελος        | Μέλος                          |

Στον πίνακα που ακολουθεί παρατίθενται τα βασικά οικονομικά στοιχεία της εταιρείας για τις χρήσεις 2004-2005 και 2006.

| ΟΙΚΟΝΟΜΙΚΑ ΜΕΓΕΘΗ<br><i>ποσά σε ευρώ</i> | 2004      | 2005   | 2006    |
|--|-----------|--------|---------|
| Μετοχικό κεφάλαιο                        | 80.000    | 80.000 | 80.000  |
| Ίδια κεφάλαια                            | 82.708    | 76.942 | 86.379  |
| Κύκλος εργασιών                          | 1.042.651 | 71.942 | 316.133 |
| Κέρδη (Ζημιές) προ φόρων                 | 37.983    | -6.091 | 13.749  |

## 10.4 Κοινοπραξίες

### 10.4.1 Κοινοπραξία PC SYSTEMS A.E.- QUALITY & RELIABILITY

Αντικείμενο εργασιών της Κοινοπραξίας QnR- PC SYSTEMS A.E. αποτελεί το έργο «Εξοπλισμός Μηχ/κών Συστημάτων. Υπουργείου Αιγαίου».

Το Διοικητικό Συμβούλιο της εταιρίας έχει ως ακολούθως.

| Μέτοχος               | Θέση                       |
|-----------------------|----------------------------|
| Παναγιώτης Πασχαλάκης | Μέλος Διοικούσας Επιτροπής |
| Θεόδωρος Καραγιάννης  | Μέλος Διοικούσας Επιτροπής |
| Ελένη Άννινου         | Μέλος Διοικούσας Επιτροπής |

Στον πίνακα που ακολουθεί παρατίθενται τα βασικά οικονομικά στοιχεία της εταιρίας για τις χρήσεις 2005 και 2006.

| ΟΙΚΟΝΟΜΙΚΑ ΜΕΓΕΘΗ<br><i>ποσά σε ευρώ</i> | 2005    | 2006    |
|--|---------|---------|
| Μετοχικό κεφάλαιο                        | 5.000   | 5.000   |
| Ίδια κεφάλαια                            | 4.125   | 3.314   |
| Κύκλος εργασιών                          | 153.346 | 234.120 |
| Κέρδη προ φόρων                          | -874    | -811    |

**10.4.2 Κοινοπραξία PC SYSTEMS A.E.- QUALITY & RELIABILITY- COMPUTER SOLUTIONS**

Αντικείμενο εργασιών της Κοινοπραξίας PC SYSTEMS A.E.- QnR- COMPUTER SOLUTIONS αποτελεί το έργο «Εξοπλισμός Μηχ/σης Ελεγκτικού Συνεδρίου».

Το Διοικητικό Συμβούλιο της εταιρίας έχει ως ακολούθως.

| Μέτοχος                 | Θέση                       |
|-------------------------|----------------------------|
| Δημήτριος Στεργιόπουλος | Πρόεδρος                   |
| Σπύρος Μισθός           | Μέλος Διοικούσας Επιτροπής |
| Βασιλική Παζιάννα       | Μέλος Διοικούσας Επιτροπής |

Στον πίνακα που ακολουθεί παρατίθενται τα βασικά οικονομικά στοιχεία της εταιρίας για τις χρήσεις 2005 και 2006.

| ΟΙΚΟΝΟΜΙΚΑ ΜΕΓΕΘΗ   | 2005    | 2006      |
|---------------------|---------|-----------|
| <i>ποσά σε ευρώ</i> |         |           |
| Μετοχικό κεφάλαιο   | 5.000   | 5.000     |
| Ίδια κεφάλαια       | -11.000 | -48.475   |
| Κύκλος Εργασιών     | 0       | 3.118.393 |
| Κέρδη προ φόρων     | -16.700 | -36.774   |

**10.4.3 Κοινοπραξία PC SYSTEMS A.E.- QUALITY & RELIABILITY**

Αντικείμενο εργασιών της Κοινοπραξίας PC SYSTEMS A.E.- QnR αποτελεί το έργο «Διαδικτυακή Πύλη Πυροσβεστικής (portal)» στο οποίο η εταιρεία συμμετέχει με 45,49%.

Το Διοικητικό Συμβούλιο της εταιρίας έχει ως ακολούθως.

| Μέτοχος           | Θέση                       |
|-------------------|----------------------------|
| Μπλάθρας Κων/νος  | Μέλος Διοικούσας Επιτροπής |
| Βουρδάκης Κων/νος | Μέλος Διοικούσας Επιτροπής |

| ΟΙΚΟΝΟΜΙΚΑ ΜΕΓΕΘΗ   | 2005 | 2006    |
|---------------------|------|---------|
| <i>ποσά σε ευρώ</i> |      |         |
| Μετοχικό κεφάλαιο   | 0    | 5.000   |
| Ίδια κεφάλαια       | 0    | 3.635   |
| Κύκλος Εργασιών     | 0    | 994.816 |
| Κέρδη προ φόρων     | 0    | -1.267  |

## 11 ΔΙΕΤΑΙΡΙΚΕΣ ΣΥΝΑΛΛΑΓΕΣ

### 11.1 Διαιτητικές Συναλλαγές Χρήσεων 2004-2005

Οι συναλλαγές της Εταιρίας με τις συνδεδεμένες εταιρίες της πραγματοποιούνται με βάση τους ισχύοντες τιμοκαταλόγους των εταιριών, χωρίς καμία προνομιακή μεταχείριση, και οι τυχόν συναλλαγές μεταξύ τους διέπονται από τους ίδιους ακριβώς όρους που διέπουν τις συναλλαγές της Εταιρίας με τους προμηθευτές ή/και πελάτες της.

Δεν υπάρχουν διαιτητικές συναλλαγές (πωλήσεις, υπόλοιπα απαιτήσεων/υποχρεώσεων) μεταξύ της Εταιρίας και των εταιριών στις οποίες συμμετέχουν τα μέλη του Δ.Σ. και οι μέτοχοι της Εταιρίας, εκτός των παρακάτω αναφερομένων.

#### 11.1.1 Διαιτητικές Συναλλαγές με τις Ενοποιούμενες Εταιρίες

Οι διαιτητικές συναλλαγές με τις ενοποιούμενες εταιρίες αναλύονται στους πίνακες που ακολουθούν.

| ΑΓΟΡΕΣ ΕΤΑΙΡΙΑΣ (ποσά σε ευρώ) |        |        |
|--------------------------------|--------|--------|
| ΕΤΑΙΡΙΑ                        | 2005   | 2004   |
| ΣΑΜΑΡΑΣ Α.Ε.                   | 17.087 | 14.995 |

| ΠΩΛΗΣΕΙΣ ΕΤΑΙΡΙΑΣ (ποσά σε ευρώ)              |                |              |
|---|----------------|--------------|
| ΕΤΑΙΡΙΑ                                       | 2005           | 2004         |
| ΣΑΜΑΡΑΣ Α.Ε.                                  | 208            | 1.399        |
| ΚΟΙΝ/ΕΙΑ PC SYSTEMS SA-QnR                    | 194.845        | 0            |
| ΚΟΙΝ/ΕΙΑ PC SYSTEMS SA-QnR-COMPUTER SOLUTIONS | 580.923        | 0            |
| <b>ΣΥΝΟΛΟ</b>                                 | <b>775.976</b> | <b>1.399</b> |

| ΑΠΑΙΤΗΣΕΙΣ ΕΤΑΙΡΙΑΣ (ποσά σε ευρώ)            |                |              |
|---|----------------|--------------|
| ΕΤΑΙΡΙΑ                                       | 2005           | 2006         |
| ΣΑΜΑΡΑΣ Α.Ε.                                  | 0              | 9.292        |
| ΚΟΙΝ/ΕΙΑ PC SYSTEMS SA-QnR                    | 231.866        | 0            |
| ΚΟΙΝ/ΕΙΑ PC SYSTEMS SA-QnR-COMPUTER SOLUTIONS | 691.298        | 0            |
| <b>ΣΥΝΟΛΟ</b>                                 | <b>923.164</b> | <b>9.292</b> |

| ΥΠΟΧΡΕΩΣΕΙΣ ΕΤΑΙΡΙΑΣ (ποσά σε ευρώ) |       |       |
|-------------------------------------|-------|-------|
| ΕΤΑΙΡΙΑ                             | 2005  | 2004  |
| ΣΑΜΑΡΑΣ Α.Ε.                        | 9.359 | 1.004 |

Τα υπόλοιπα των απαιτήσεων και υποχρεώσεων της Εταιρίας με την πρώην θυγατρική εταιρία "ΣΑΜΑΡΑΣ Α.Ε." ανέρχονται στο ποσό των ευρώ 9.359 στην λήξη της χρήσης 2005, και για λόγους ενοποίησης έχουν απαλειφθεί.

Στα πλαίσια της αναδιάρθρωσης των δραστηριοτήτων της, η Εταιρία ρευστοποίησε την συμμετοχή της στην ΣΑΜΑΡΑΣ Α.Ε. τον Μάιο 2007 (Ιδιωτικό Συμφωνητικό, 19.5.2007) έναντι ποσού ευρώ 425 χιλ., καθόσον η δραστηριότητα της «ΣΑΜΑΡΑΣ Α.Ε.» δεν ήταν συναφής με την νέα στρατηγική της PC SYSTEMS. Συνεπώς, η εταιρία «ΣΑΜΑΡΑΣ Α.Ε.» έχει ήδη πωληθεί και δεν αποτελεί πλέον θυγατρική εταιρία του Ομίλου.

### 11.1.2 Διεταιρικές Συναλλαγές με Συγγενείς Εταιρίες

Στην συνέχεια αναλύονται τα υπόλοιπα καθώς και οι διεταιρικές συναλλαγές της Εταιρίας με άλλες συγγενείς εταιρίες κατά τις χρήσεις 2004 και 2005 αντίστοιχα.

| <b>ΑΓΟΡΕΣ ΕΤΑΙΡΙΑΣ (ποσά σε ευρώ)</b> |                  |                   |
|---------------------------------------|------------------|-------------------|
| <b>ΕΤΑΙΡΙΑ</b>                        | <b>2005</b>      | <b>2004</b>       |
| ΠΟΥΛΙΑΔΗΣ & ΣΥΝΕΡΓΑΤΕΣ                | 4.548.918        | 12.020.574        |
| ΝΤΕΣΠΕΚ                               | 9.347            | 85.520            |
| ΤΕΛΣΥΣ                                | 1.333            | 2.171             |
| Q & R                                 | 2.676            | 1.734.837         |
| ΠΑΝΟΥ ΑΕΒΕ                            | 169.963          | 5.594.426         |
| ALFAWARE                              | 85.823           | 214.276           |
| ΚΟΕΠ                                  | 0                | 8.350             |
| EPSILON GIS                           | 0                | 976.000           |
| INTERSONIC                            | 0                | 1.430             |
| <b>ΣΥΝΟΛΟ</b>                         | <b>4.818.060</b> | <b>20.637.584</b> |

| <b>ΠΩΛΗΣΕΙΣ ΕΤΑΙΡΙΑΣ (ποσά σε ευρώ)</b> |                |                   |
|---|----------------|-------------------|
| <b>ΕΤΑΙΡΙΑ</b>                          | <b>2005</b>    | <b>2004</b>       |
| ΠΟΥΛΙΑΔΗΣ & ΣΥΝΕΡΓΑΤΕΣ                  | 413.623        | 10.431.759        |
| Q & R                                   | 100.159        | 274.433           |
| ΠΑΝΟΥ ΑΕΒΕ                              | 6.926          | 59.002            |
| ΚΟΕΠ                                    | 0              | 1.721.806         |
| INTERSONIC                              | 0              | 3.929             |
| EPSILON GIS                             | 1.087          | 0,00              |
| <b>ΣΥΝΟΛΟ</b>                           | <b>521.795</b> | <b>12.490.929</b> |

| <b>ΑΠΑΙΤΗΣΕΙΣ ΕΤΑΙΡΙΑΣ (ποσά σε ευρώ)</b> |               |                  |
|---|---------------|------------------|
| <b>ΕΤΑΙΡΙΑ</b>                            | <b>2005</b>   | <b>2004</b>      |
| ΠΟΥΛΙΑΔΗΣ & ΣΥΝΕΡΓΑΤΕΣ                    | -147.918      | 515.718          |
| ΝΤΕΣΠΕΚ                                   | 0             | 11.155           |
| ΤΕΛΣΥΣ                                    | 0             | 5.611            |
| ΣΥΜΒΟΥΛΟΙ ΔΙΚΤΥΩΝ                         | 0             | 11.636           |
| Q & R                                     | 158.757       | 811.565          |
| ΠΑΝΟΥ ΑΕΒΕ                                | 5.586         | 269.577          |
| ALFAWARE                                  | 0             | -391             |
| ΚΟΕΠ                                      | 9.853         | 9.853            |
| EPSILON GIS                               | 1.294         | 339.666          |
| TESSERA MULTIMEDIA AE                     | 0             | 29               |
| <b>ΣΥΝΟΛΟ</b>                             | <b>27.572</b> | <b>1.974.419</b> |

| ΥΠΟΧΡΕΩΣΕΙΣ ΕΤΑΙΡΙΑΣ (ποσά σε ευρώ) |                  |                  |
|-------------------------------------|------------------|------------------|
| ΕΤΑΙΡΙΑ                             | 2005             | 2004             |
| ΠΟΥΛΙΑΔΗΣ                           | 455.013          | 3.484.883        |
| DESPEC MULTIMEDIA SYSTEMS           | 0                | 1.718            |
| ΤΕΛΣΥΣ                              | 1.587            | 4.066            |
| ΣΥΜΒΟΥΛΟΙ ΔΙΚΤΥΩΝ                   | 11.696           | 277              |
| Q & R                               | 511.488          | 39.568           |
| ΡΟΥΛΙΑΔΙΣ ASSOCIATES CYPRUS         | 335              | -335             |
| ΒΙΟΤΡΑΣΤ                            | 0                | -536             |
| ΠΑΝΟΥ ΑΕΒΕ                          | 81.842           | 4.090            |
| ΚΟΕΠ                                | 9.853            | 45.253           |
| TESSERA MULTIMEDIA AE               | 29               | 85               |
| INTERSONIC                          | 36               | -37              |
| <b>ΣΥΝΟΛΟ</b>                       | <b>1.071.879</b> | <b>3.579.032</b> |

Οι διεταιρικές συναλλαγές της Εταιρίας με άλλες συγγενείς εταιρίες κατά τη χρήση 2006 αναλύονται στους παρακάτω πίνακες.

| Διεταιρικές Αγορές – Πωλήσεις την 31.12.2006                    |                  |              |  |   |   |               |                  |
|---|------------------|--------------|--|---|---|---------------|------------------|
| Αγοράζουσα Εταιρεία   |                  |              |  |   |   |               |                  |
| Πωλούσα Εταιρία   | PC SYSTEMS A.E.  | ΣΑΜΑΡΑΣ A.E. | Κ/ΕΙΑ – QnR & PC SYSTEMS (ΥΠΟΥΡΓΕΙΟ ΑΙΓΑΙΟΥ) | Κ/ΕΙΑ – QnR & PC SYSTEMS (PORTAL ΠΥΡΟΣΒΕΣΤΙΚΗΣ) | Κ/ΕΙΑ PC SYSTEMS SA-QnR-COMPUTER SOLUTIONS (ΕΛΕΓΚΤΙΚΟ ΣΥΝΕΔΡΙΟ) | COMPUTER BANK | ΣΥΝΟΛΑ           |
| PC SYSTEMS A.E.   | 0                | 1086         | -387   | 447.996   | 3.818.503   | 18.545        | 4.285.743        |
| ΣΑΜΑΡΑΣ A.E.  | 82.922           | 0            | 0  | 0   | 0   | 0             | 82.922           |
| Κ/ΕΙΑ – QnR & PC SYSTEMS (ΥΠΟΥΡΓΕΙΟ ΑΙΓΑΙΟΥ)                    | 0                | 0            | 0  | 0   | 0   | 0             | 0                |
| Κ/ΕΙΑ – QnR & PC SYSTEMS (PORTAL ΠΥΡΟΣΒΕΣΤΙΚΗΣ)                 | 0                | 0            | 0  | 0   | 0   | 0             | 0                |
| Κ/ΕΙΑ PC SYSTEMS SA-QnR-COMPUTER SOLUTIONS (ΕΛΕΓΚΤΙΚΟ ΣΥΝΕΔΡΙΟ) | 0                | 0            | 0  | 0   | 0   | 0             | 0                |
| COMPUTERBANK A.E.   | 2.294.933        | 0            | 0  | 0   | 0   | 0             | 2.294.933        |
| <b>Σύνολο</b>   | <b>2.377.855</b> | <b>1086</b>  | <b>-387</b>                                  | <b>447.996</b>                                  | <b>3.818.503</b>  | <b>18.545</b> | <b>6.663.598</b> |

**Διεταιρικές Απαιτήσεις – Υποχρεώσεις την 31.12.2006**
**Έχουσα την Υποχρέωση**

| Έχουσα την Απαιτηση   | PC SYSTEMS AE   | ΣΑΜΑΡΑΣ Α.Ε. | Κ/ΞΙΑ – QnR & PC SYSTEMS (ΥΠΟΥΡΓΕΙΟ ΑΙΓΑΙΟΥ) | Κ/ΞΙΑ – QnR & PC SYSTEMS (PORTAL ΠΥΡΟΣΒΕΣΤΙΚΗΣ) | Κ/ΞΙΑ PC SYSTEMS SA-QnR-COMPUTER SOLUTIONS (ΕΛΕΓΚΤΙΚΟ ΣΥΝΕΔΡΙΟ) | COMPUTER BANK | ΣΥΝΟΛΑ           |
|---|-----------------|--------------|--|---|---|---------------|------------------|
| PC SYSTEMS A.E.   | 0               | 1.292        | 91.074                                       | 419.064   | 2.562.621   | 22.069        | 3.096.120        |
| ΣΑΜΑΡΑΣ Α.Ε.  | 10.300          | 0            | 0  | 0   | 0   | 0             | 10.300           |
| Κ/ΞΙΑ – QnR & PC SYSTEMS (ΥΠΟΥΡΓΕΙΟ ΑΙΓΑΙΟΥ)                    | 0               | 0            | 0  | 0   | 0   | 0             | 0                |
| Κ/ΞΙΑ – QnR & PC SYSTEMS (PORTAL ΠΥΡΟΣΒΕΣΤΙΚΗΣ)                 | 0               | 0            | 0  | 0   | 0   | 0             | 0                |
| Κ/ΞΙΑ PC SYSTEMS SA-QnR-COMPUTER SOLUTIONS (ΕΛΕΓΚΤΙΚΟ ΣΥΝΕΔΡΙΟ) | 0               | 0            | 0  | 0   | 0   | 0             | 0                |
| COMPUTERBANK A.E.   | -559.933        | 0            | 0  | 0   | 0   | 0             | -559.933         |
| <b>Σύνολο</b>   | <b>-549.633</b> | <b>1.292</b> | <b>91.074</b>                                | <b>419.064</b>                                  | <b>2.562.621</b>  | <b>22.069</b> | <b>2.546.487</b> |

Στις ενοποιημένες οικονομικές καταστάσεις έχουν γίνει όλες οι απαραίτητες απαλοιφές.

**11.2 Διεταιρικές Συναλλαγές Α' Τριμήνου 2007**

Οι συναλλαγές της Εταιρίας με τα συνδεδεμένα μέρη για το Α' Τρίμηνο 2007 αναλύονται στους παρακάτω πίνακες.

**Διεταιρικές Αγορές – Πωλήσεις την 31.3.2007**
**Αγοράζουσα Εταιρία**

| Πωλούσα Εταιρία  | PC SYSTEMS AE  | Κ/ΞΙΑ – QnR & PC SYSTEMS (ΥΠΟΥΡΓΕΙΟ ΑΙΓΑΙΟΥ) | Κ/ΞΙΑ – QnR & PC SYSTEMS (PORTAL ΠΥΡΟΣΒΕΣΤΙΚΗΣ) | Κ/ΞΙΑ PC SYSTEMS SA-QnR-COMPUTER SOLUTIONS (ΕΛΕΓΚΤΙΚΟ ΣΥΝΕΔΡΙΟ) | COMPUTERBANK  | ΣΥΝΟΛΑ           |
|--|----------------|--|---|---|---------------|------------------|
| PC SYSTEMS A.E.  | 0              | -12.000                                      | 48.011  | 1.061.349   | 28.578        | 1.125.937        |
| Κ/ΞΙΑ – QnR & PC SYSTEMS(ΥΠΟΥΡΓΕΙΟ ΑΙΓΑΙΟΥ)                    | 0              | 0  | 0   | 0   | 0             | 0                |
| Κ/ΞΙΑ – QnR & PC SYSTEMS (PORTAL ΠΥΡΟΣΒΕΣΤΙΚΗΣ)                | 0              | 0  | 0   | 0   | 0             | 0                |
| Κ/ΞΙΑ PC SYSTEMS SA-QnR-COMPUTER SOLUTIONS(ΕΛΕΓΚΤΙΚΟ ΣΥΝΕΔΡΙΟ) | 0              | 0  | 0   | 0   | 0             | 0                |
| COMPUTERBANK A.E.  | 27.576         | 0  | 0   | 0   | 0             | 27.576           |
| <b>Σύνολο</b>  | <b>27.576€</b> | <b>-12.000</b>                               | <b>48.011</b>                                   | <b>1.061.349</b>  | <b>28.578</b> | <b>1.153.513</b> |



**Διεταιρικές Απαιτήσεις – Υποχρεώσεις την 31.3.2007**

| <b>Έχουσα την Υποχρέωση</b>                                    |                      |   |  |  |                     |                  |
|--|----------------------|---|--|--|---------------------|------------------|
| <b>Έχουσα την Απαιτηση</b>                                     | <b>PC SYSTEMS ΑΕ</b> | <b>Κ/ΞΙΑ – QnR &amp; PC SYSTEMS (ΥΠΟΥΡΓΕΙΟ ΑΙΓΑΙΟΥ)</b> | <b>Κ/ΞΙΑ – QnR &amp; PC SYSTEMS (PORTAL ΠΥΡΟΣΒΕΣΤΙΚΗΣ)</b> | <b>Κ/ΞΙΑ PC SYSTEMS SA-QnR-COMPUTER SOLUTIONS (ΕΛΕΓΚΤΙΚΟ ΣΥΝΕΔΡΙΟ)</b> | <b>COMPUTERBANK</b> | <b>ΣΥΝΟΛΑ</b>    |
| PC SYSTEMS Α.Ε.  | 0                    | 54.905  | 476.197  | 2.157.699  | 56.073              | 2.744.873        |
| Κ/ΞΙΑ – QnR & PC SYSTEMS(ΥΠΟΥΡΓΕΙΟ ΑΙΓΑΙΟΥ)                    | 0                    | 0   | 0  | 0  | 0                   | 0                |
| Κ/ΞΙΑ – QnR & PC SYSTEMS (PORTAL ΠΥΡΟΣΒΕΣΤΙΚΗΣ)                | 0                    | 0   | 0  | 0  | 0                   | 0                |
| Κ/ΞΙΑ PC SYSTEMS SA-QnR-COMPUTER SOLUTIONS(ΕΛΕΓΚΤΙΚΟ ΣΥΝΕΔΡΙΟ) | 0                    | 0   | 0  | 0  | 0                   | 0                |
| COMPUTERBANK Α.Ε.  | -1.061.753           | 0   | 0  | 0  | 0                   | -1.061.753       |
| <b>Σύνολο</b>  | <b>-1.061.753</b>    | <b>54.905</b>   | <b>476.197</b>   | <b>2.157.699</b>   | <b>56.073</b>       | <b>1.683.120</b> |

Στις ενοποιημένες οικονομικές καταστάσεις έχουν γίνει όλες οι απαραίτητες απαλοιφές.

**Για τον Σύμβουλο**

**ΚΥΚΛΟΣ ΧΡΗΜΑΤΙΣΤΗΡΙΑΚΗ Α.Ε.Π.Ε.Υ.**

**Αναστάσιος Σταματόπουλος**  
Πρόεδρος & Διευθύνων Σύμβουλος

**Για την Εταιρία**

**‘ΣΥΣΤΗΜΑΤΑ ΜΙΚΡΟΥΠΟΛΟΓΙΣΤΩΝ Α.Ε.’**

**Κωνσταντίνος Βουρδάκης**  
Πρόεδρος & Διευθύνων Σύμβουλος

## **ΠΑΡΑΡΤΗΜΑ**

---

1. **Συνοπτικά Οικονομικά Στοιχεία & Πληροφορίες PC SYSTEMS A.E. Χρήσης 2006**
2. **Έκθεση Διαχείρισης Διοικητικού Συμβουλίου Ομίλου και Εταιρίας PC SYSTEMS A.E. Χρήσης 2006**
  - I. Έκθεση Διαχείρισης Διοικητικού Συμβουλίου Εταιρίας & Ομίλου
3. **Συνοπτικά Ενδιάμεσα Στοιχεία και Πληροφορίες PC SYSTEMS A.E. Χρήσης 2006**
  - I. Στοιχεία και Πληροφορίες Περιόδου από 1.1.2006 έως 31.3.2006
  - II. Στοιχεία και Πληροφορίες Περιόδου από 1.1.2006 έως 30.6.2006
  - III. Στοιχεία και Πληροφορίες Περιόδου από 1.1.2006 έως 30.9.2006
4. **Συνοπτικές Ενδιάμεσες Οικονομικές Καταστάσεις PC SYSTEMS A.E. Α' Τριμήνου 2007**
  - I. Στοιχεία και Πληροφορίες Περιόδου από 1.1.2007 έως 31.3.2007
5. **Έκθεση Επισκόπησης Ορκωτού Ελεγκτή-Λογιστή Α' Τριμήνου 2007**
6. **Ισολογισμοί Κοινοπραξιών υπό Ενοποίηση με την PC SYSTEMS A.E. Χρήσης 2006**
  - I. Ισολογισμός Κοινοπραξίας PC SYSTEMS A.E.- QUALITY & RELIABILITY
  - II. Ισολογισμός Κοινοπραξίας PC SYSTEMS A.E.- QUALITY & RELIABILITY- COMPUTER SOLUTIONS

## 1. Συνοπτικά Οικονομικά Στοιχεία &amp; Πληροφορίες PC SYSTEMS Α.Ε. Χρήσης 2006



## ΣΥΣΤΗΜΑΤΑ ΜΙΚΡΟΫΠΟΛΟΓΙΣΤΩΝ ΑΕ

## ΣΥΝΟΠΤΙΚΑ ΟΙΚΟΝΟΜΙΚΑ ΣΤΟΙΧΕΙΑ &amp; ΠΛΗΡΟΦΟΡΙΕΣ ΤΗΣ ΧΡΗΣΗΣ ΑΠΟ 01 ΙΑΝΟΥΑΡΙΟΥ 2006 ΕΩΣ 31 ΔΕΚΕΜΒΡΙΟΥ 2006

(δημοσιευμένα βάση του ν. 2190, άρθρο 136 για επιχειρήσεις που συντάσσουν ετήσιες οικονομικές καταστάσεις βάσει ΔΛΠ ενσωματωμένες και μη)

Τα παρακάτω στοιχεία και πληροφορίες στοχεύουν σε μία γενική ενημέρωση για την οικονομική κατάσταση και τα αποτελέσματα της PC SYSTEMS ΑΕ. Συνιστούμε, επομένως στον αναγνώστη, πριν προβεί σε οποιαδήποτε είδους επενδυτική επιλογή ή άλλη συναλλαγή με την εταιρία, να ανατρέξει στη διεύθυνση διαδικτύου της [www.pcsystems.gr](http://www.pcsystems.gr) όπου αναρτώνται οι περιοδικές οικονομικές καταστάσεις που προβλέπουν τα Διεθνή Πρότυπα χρηματοοικονομικής πληροφόρησης καθώς και η έκθεση επισκόπησης του αρχικού ελεγκτή λογιστή όποτε αυτή απαιτείται.

## ΣΤΟΙΧΕΙΑ ΕΠΙΧΕΙΡΗΣΗΣ

Διεύθυνση εδρας εταιρείας: ΠΕΝΤΕΛΗΣ 14, 151 26, ΜΑΡΟΥΣΙ

ΑΡ.Μ.Α.Ε.: 15699/06/Β/87/33

Αρμόδια Αρχή: ΥΠΟΥΡΓΕΙΟ ΑΝΑΠΤΥΞΗΣ, Δ.Ν.Σ.Ε. &amp; ΠΙΣΤΩΣ

Ημερία Έγκρισης των ετήσιων οικονομικών καταστάσεων: 10/03/2007

Ορκισμός Ελεγκτικής Λογιστικής: ΙΩΑΝΝΗΣ ΚΑΛΟΓΕΡΟΠΟΥΛΟΣ (ΑΜ ΣΟΕΑ:10741)

Ελεγκτική Εταιρεία: BAKER TILLY HELLAS ΑΕ

Τύπος Έκθεσης ελέγχου ελεγκτών: Με σύμφωνη γνώμη-θεμα εισφοράς

Διεύθυνση διαδικτύου εταιρείας: <http://www.pcsystems.gr>

ΣΥΝΑΞΗ ΔΙΟΙΚΗΤΙΚΟΥ ΣΥΜΒΟΥΛΙΟΥ

Πρόεδρος &amp; Δ.νυν Συμβούλος: Κωνσταντίνος Βουράκakis

μη εκτελεστικό μέλη: Ιωάννης Παπαδόπουλος

ανεξάρτητο μη εκτελεστικό μέλη: Βασίλειος Ορφανός-Κώστας Καρακώστας

Διάρκεια χρήσης: 12 ΜΗΝΕΣ

Ημερομηνία λήξης Τελευταίας Χρήσης: 31/12/2006

Α.Φ.Μ.: 094212280

Οικονομική Χρήση Ενσωματωμένων και Μητρώων Ετήσιων Οικονομικών Καταστάσεων :7η &amp; 10η αντίστοιχα

1. ΣΤΟΙΧΕΙΑ ΙΣΟΛΟΓΙΣΜΟΥ  
(Ποσά εκφρασμένα σε ευρώ)

|  | ΟΜΙΛΟΣ            |                   | ΕΤΑΙΡΙΑ           |                   |
|--|-------------------|-------------------|-------------------|-------------------|
|  | 31/12/2005        | 31/12/2005        | 31/12/2005        | 31/12/2005        |
| <b>ΕΝΕΡΓΗΤΙΚΟ</b>                              |                   |                   |                   |                   |
| Πόγια περιουσιακά στοιχεία                     | 485.867           | 819.579           | 382.839           | 569.519           |
| <b>Κυκλοφορούν Ενεργητικό</b>                  |                   |                   |                   |                   |
| Αποθεύματα                                     | 2.621.321         | 2.321.200         | 1.273.438         | 1.017.658         |
| Πάγια & Λοιπά Αποθεύματα                       | 18.427.724        | 15.783.601        | 16.933.605        | 11.550.162        |
| Λοιπά στοιχεία ενεργητικού                     | 4.586.068         | 7.118.849         | 2.282.513         | 7.875.100         |
| <b>ΣΥΝΟΛΟ ΕΝΕΡΓΗΤΙΚΟΥ</b>                      | <b>25.221.119</b> | <b>25.041.229</b> | <b>20.598.414</b> | <b>21.113.699</b> |
| <b>ΠΑΘΗΤΙΚΟ</b>                                |                   |                   |                   |                   |
| Μεταφορές/επενδύσεις                           | 825.682           | 1.195.116         | 626.696           | 826.641           |
| Βραχυπρόθεσμες τραπεζικές υποχρεώσεις          | 16.451.980        | 11.053.402        | 14.873.212        | 9.478.814         |
| Λοιπές βραχυπρόθεσμες υποχρεώσεις              | 7.827.123         | 10.531.227        | 8.292.422         | 8.196.302         |
| <b>Σύνολο Υποχρεώσεων</b>                      | <b>25.104.815</b> | <b>22.781.075</b> | <b>23.792.331</b> | <b>18.501.757</b> |
| Μετοχές/Κεφάλαια                               | 4.699.770         | 4.699.770         | 4.699.770         | 4.699.770         |
| Λοιπά στοιχεία Καθαρής Θέσης Μετόχων Εταιρείας | -4.082.368        | -1.817.349        | -4.533.687        | -2.119.868        |
| Σύνολο Καθαρής Θέσης Μετόχων Εταιρείας         | 614.402           | 2.882.421         | 166.083           | 2.579.902         |
| Δικαιώματα Μεταβίβασης                         | 441.902           | 377.733           | 0                 | 0                 |
| Σύνολο Καθαρής Θέσης                           | 1.056.304         | 3.260.154         | 166.083           | 2.579.902         |
| <b>ΣΥΝΟΛΟ ΠΑΘΗΤΙΚΟΥ</b>                        | <b>25.221.119</b> | <b>25.041.229</b> | <b>20.598.414</b> | <b>21.113.699</b> |

2. ΣΤΟΙΧΕΙΑ ΚΑΤΑΣΤΑΣΗΣ ΑΠΟΤΕΛΕΣΜΑΤΩΝ ΠΕΡΙΟΔΟΥ 01/01 ΕΩΣ 31/12/2006  
(Ποσά εκφρασμένα σε ευρώ)

|  | ΟΜΙΛΟΣ            |                   | ΕΤΑΙΡΙΑ           |                   |
|--|-------------------|-------------------|-------------------|-------------------|
|  | 01/01-31/12/2006  | 01/01-31/12/06    | 01/01-31/12/06    | 01/01-31/12/06    |
| Σύνολο κύκλου εργασιών   | 27.704.368        | 30.503.194        | 19.649.623        | 19.356.000        |
| Μικτά Κέρδη / (Ζημιές)   | 8.386.143         | 6.883.289         | 5.895.976         | 4.521.117         |
| Κέρδη / (Ζημιές) προ φόρων, χρηματοδοτικών, επενδυτικών αποτελεσμάτων και αποσβέσεων | 262.858           | -2.396.218        | -824.186          | -2.581.809        |
| Κέρδη / (Ζημιές) προ φόρων, χρηματοδοτικών, επενδυτικών αποτελεσμάτων                | -1.111.451        | -3.071.642        | -837.821          | -3.179.033        |
| Κέρδη / (Ζημιές) προ φόρων συνόλου   | -1.235.662        | -3.812.071        | -1.923.250        | -3.808.475        |
| Μείον φοροί  | 0.00              | 0.00              | 0.00              | 0.00              |
| <b>Κέρδη / (Ζημιές) μετά από φόρους συνόλου</b>                                      | <b>-1.235.662</b> | <b>-3.812.071</b> | <b>-1.923.250</b> | <b>-3.808.475</b> |
| Κατανεμηθέντα σε:  |                   |                   |                   |                   |
| Μετόχους εταιρείας   | -1.235.662        | -3.812.071        | -                 | -                 |
| Μετόχους Μεταβίβασης   | 64.169            | 2.137             | -                 | -                 |
| Προτεινόμενο μέρισμα ανά μετοχή -(σε Ευρώ)   | -                 | -                 | -                 | 0.00              |

## ΠΡΟΣΘΕΤΑ ΣΤΟΙΧΕΙΑ &amp; ΠΛΗΡΟΦΟΡΙΕΣ:

1. Οι εταιρείες του ομίλου με την αντίστοιχη διεύθυνση τους και ποσοστά συμμετοχής, που περιλαμβάνονται στις ενσωματωμένες οικονομικές καταστάσεις είναι:

| Με την μέθοδο της ολικής ενσωμάτωσης | ΣΥΜΜΕΤΟΧΗ ΜΗΤΡΗΚΗΣ | ΧΩΡΑ ΕΓΚΑΤΑΣΤΑΣΗΣ |
|--------------------------------------|--------------------|-------------------|
| PC SYSTEMS SA                        | 27.04%             | ΕΛΛΑΔΑ            |
| ΣΑΜΑΡΑΣ ΑΕ                           | 50%                | ΕΛΛΑΔΑ            |

Με την μέθοδο της καθαρής θέσης

| ΣΥΜΜΕΤΟΧΗ                            | ΧΩΡΑ ΕΓΚΑΤΑΣΤΑΣΗΣ |  |        |
|--------------------------------------|-------------------|--|--------|
| ΕΙΑ ΟnR - PC SYSTEMS                 | 49%               |  | ΕΛΛΑΔΑ |
| ΕΙΑ PC SYSTEMS SA-OHR-COMP.SOLUTIONS | 83.3%             |  | ΕΛΛΑΔΑ |

Οι 2 άνω κοινοπραξίες ενσωματώθηκαν για πρώτη φορά την 31/12/05 και η τρίτη την 31/8/2006. Στην αντίστοιχη περηνή χρήση είχαν ενσωματωθεί η εταιρεία Σαμαράς ΑΕ και οι δύο πρώτες από τις κοινοπραξίες.

2. Δεν υφίστανται εμπόδια βάσει ή άλλου τύπου δεσμεύσεις επί των παγίων περιουσιακών στοιχείων της εταιρείας

3. Επί των συμμετοχών της εταιρείας έχει διεκδικηθεί ανεπιτυχώς μετόχων εταιρείας εύλογη αξία 686.252 Ευρώ

4. Αριθμός αποσβεσμένου προσωπικού στο τέλος της τρέχουσας περιόδου: Εταιρείας 168 άτομα, Ομίλου 226 άτομα ενώ στο τέλος της αντίστοιχης περηνής περιόδου (Παν Εταιρείας 194 άτομα, Ομίλου 254 άτομα.

5. Ο Όμιλος έχει ελεγχθεί φορολογικά: έως και την χρήση 1999 η μητρική εταιρεία, έως και την χρήση 2002 η θυγατρική της. Είδικα για τον φορολογικό έλεγχο της χρήσης 1999, η μητρική έχει προσφύγει στο φορολογικό δικαστήριο. Ηδη διακρίνεται σε εδωλητή φορολογικός έλεγχος της μητρικής για τις χρήσεις 2000-2005, ο οποίος αναμένεται να τελειώσει εντός του Απριλίου 2007.

6. Ο Όμιλος έχει ελεγχθεί φορολογικά: έως και την χρήση 1999 η μητρική εταιρεία, έως και την χρήση 2002 η θυγατρική της. Είδικα για τον φορολογικό έλεγχο της χρήσης 1999, η μητρική έχει προσφύγει στο φορολογικό δικαστήριο. Ηδη διακρίνεται σε εδωλητή φορολογικός έλεγχος της μητρικής για τις χρήσεις 2000-2005, ο οποίος αναμένεται να τελειώσει εντός του Απριλίου 2007.

7. Τα ποσά των αγορών και των πωλήσεων της εταιρείας από και προς τις συνδεδεμένες κατά την έννοια του ΔΛΠ 24 εταιρείες σωρευτικά από την έναρξη της διαχειριστικής περιόδου ανέρχονται στο ποσό των ευρώ 2.378 χιλ. και 4.285 χιλ. αντίστοιχα. Τα υπόλοιπα των απαιτήσεων και των υποχρεώσεων της εταιρείας, με τις συνδεδεμένες κατά την έννοια του ΔΛΠ 24 μετά ανέρχονται στο ποσό των ευρώ 3.096 χιλ και -290 χιλ. αντίστοιχα. Οι αμοιβές των μελών του ΔΣ και των Διευθυντικών στελεχών από την έναρξη της διαχειριστικής περιόδου ανέρχονται στο ποσό των ευρώ 489 χιλ. για την Εταιρεία και 604 χιλ. για τον Όμιλο.

8. Θεμα εισφοράς: Σύμφωνα με την Έκθεση Επισκόπησης των Ορκισμών Ελεγκτών Λογιστών: Χωρίς να διαπιστωθούν επιφυλάξεις ως προς τα συμπεράσματα του ελέγχου μας, εισηγούμε την πρότασή σας στην Συνέλευση 138 επί των Οικονομικών Καταστάσεων όπου αναφέρεται ότι οι φορολογικές δηλώσεις για ορισμένες χρήσεις, δεν έχουν ελεγχθεί από τις φορολογικές αρχές με συνέπεια να υπάρχει το ενδεχόμενο εφόδου πρόσθετων φόρων και προσυζητήσεων κατά το χρόνο που θα ελεγχθούν και θα οριστικοποιηθούν. Η έκθεση του φορολογικού ελέγχου δεν είναι δυνατόν να προβλεφθεί στο παρόν στάδιο και ως εκ τούτου, δεν έχει γίνει οποιαδήποτε πρόβλεψη στην οικονομική κατάσταση σε σχέση με το θέμα αυτό.

3. ΣΤΟΙΧΕΙΑ ΚΑΤΑΣΤΑΣΗΣ ΤΑΜΙΑΚΩΝ ΡΟΩΝ  
(Ποσά εκφρασμένα σε ευρώ)

|  | ΟΜΙΛΟΣ            |                   | ΕΤΑΙΡΙΑ           |                   |
|--|-------------------|-------------------|-------------------|-------------------|
|  | 01/01-31/12/06    | 01/01-31/12/06    | 01/01-31/12/06    | 01/01-31/12/06    |
| <b>Τομεακές Ροές Λειτουργικών Δραστηριοτήτων</b>                           |                   |                   |                   |                   |
| (Ζημιές) / Κέρδη προ φόρων   | -1.235.662        | -3.812.071        | -1.923.250        | -3.808.475        |
| Πλέον / μείον προσαρμογές για:   |                   |                   |                   |                   |
| Αποσβέσεις   | 374.309           | 675.424           | 283.635           | 597.224           |
| Προβλεψεις   | 0                 | 0                 | 0                 | 0                 |
| Συνολο λειτουργικών δραστηριοτήτων   | 0                 | 0                 | 0                 | 0                 |
| Αποτελέσματα επενδυτικών δραστηριοτήτων                                    | 1.424.211         | 722.525           | 1.285.830         | 635.623           |
| Χρεωστικοί Τόκοι & Συνολο Έσοδα  |                   |                   |                   |                   |
| Πλέον / μείον προσαρμογές για μεταβολές λογαριασμών                        |                   |                   |                   |                   |
| Κεφαλαίων κίνησης που σχετίζονται με τις λειτουργικές δραστηριότητες:      |                   |                   |                   |                   |
| Μειώσεις / αύξηση αποθεμάτων   | -300.121          | 210.991           | -225.600          | 230.329           |
| Μειώσεις / (αύξηση) απαιτήσεων   | -1.225.247        | 8.405.123         | -3.638.981        | 8.315.637         |
| Αύξηση / (μείωση) λοιπών υποχρεώσεων                                       |                   |                   |                   |                   |
| (πλην τραπεζών)  | -3.014.838        | -4.663.461        | -198.825          | -4.524.189        |
| <b>Μείον:</b>  |                   |                   |                   |                   |
| Χρεωστικοί Τόκοι & Συνολο Έσοδα καταβεβλημένα                              | -734.189          | -722.525          | -595.407          | -635.623          |
| Καταβεβλημένοι Φόροι   | 0                 | 0                 | 0                 | 0                 |
| <b>Σύνολο Εισροών / (Εκροών) από λειτουργικές δραστηριότητες</b>           | <b>-5.041.537</b> | <b>810.008</b>    | <b>-5.042.998</b> | <b>810.520</b>    |
| <b>Επενδυτικές Δραστηριότητες</b>  |                   |                   |                   |                   |
| Απόκτηση θυγατρικών, Συνγενών, Κοινοπραξιών και λοιπών επενδύσεων          | -21.439           | -59.006           | -42.867           | -59.006           |
| Αγορά Ενοσώσεων & Άλλων παγίων περιουσιακών στοιχείων                      | -41.409           | -653.537          | -24.199           | -703.909          |
| Επιδόσεις από πώληση ενοσώσεων και άλλων παγίων στοιχείων                  | 80.680            | 0                 | 80.680            | 0                 |
| Τόκοι Εισπραχθέντες  | 1.776             | 6.180             | 1.774             | 6.180             |
| Μερίσματα εισπραχθέντα   | 401               | 63.299            | 401               | 63.299            |
| <b>Σύνολο εισροών / (εκροών) από επενδυτικές δραστηριότητες</b>            | <b>20.009</b>     | <b>-640.784</b>   | <b>15.789</b>     | <b>-691.130</b>   |
| <b>Χρηματοδοτικές Δραστηριότητες</b>                                       |                   |                   |                   |                   |
| Σύνολο εισροών / (εκροών) από χρηματοοικονομικές δραστηριότητες            | 0                 | 0                 | 0                 | 0                 |
| Εισπραχθέντα από εκδόσεις/ανταλλάγματα δανείων                             | 14.788.129        | 3.629             | 7.664.000         | 3.629             |
| Εισπραχθέντα δανείων   | -6.486.762        | -2.030.164        | -2.386.812        | -1.878.233        |
| Εισπραχθέντα υποχρεώσεων από χρηματοδοτικές μεθόδους (χρεολύσια)           | 0                 | 0                 | 0                 | 0                 |
| Μερίσματα πληρωθέντα   | 0                 | -190.531          | 0                 | -190.531          |
| <b>Σύνολο εισροών / (εκροών) από χρηματοοικονομικές δραστηριότητες</b>     | <b>8.301.367</b>  | <b>-2.213.066</b> | <b>5.277.188</b>  | <b>-2.063.135</b> |
| <b>Καθαρά Κέρδη / (Ζημιές) στο τομεακό διαθεσίμο και ισόσημο διαθεσίμο</b> | <b>279.839</b>    | <b>-2.039.142</b> | <b>290.379</b>    | <b>-1.943.705</b> |
| <b>Τομεακό διαθεσίμο και ισόσημο εναντίον περιόδου</b>                     | <b>1.280.590</b>  | <b>3.320.438</b>  | <b>1.132.838</b>  | <b>3.070.004</b>  |
| <b>Τομεακό διαθεσίμο και ισόσημο λήξης περιόδου</b>                        | <b>1.560.430</b>  | <b>1.280.590</b>  | <b>1.383.217</b>  | <b>1.132.839</b>  |

4. ΣΤΟΙΧΕΙΑ ΚΑΤΑΣΤΑΣΗΣ ΜΕΤΑΒΟΛΩΝ ΚΑΘΑΡΗΣ ΘΕΣΗΣ ΠΕΡΙΟΔΟΥ  
(Ποσά εκφρασμένα σε ευρώ)

|  | ΟΜΙΛΟΣ           |                  | ΕΤΑΙΡΙΑ        |                  |
|--|------------------|------------------|----------------|------------------|
|  | 31/12/2005       | 31/12/2005       | 31/12/2005     | 31/12/2005       |
| Καθαρή θέση έναρξης περιόδου ( 1/1/2006 και 1/1/2005 αντίστοιχα)           | 3.260.154        | 9.217.060        | 2.579.902      | 8.540.270        |
| Κέρδη / (Ζημιές) της χρήσης μετά από φόρους                                | -1.235.662       | -3.812.071       | -1.923.250     | -3.808.475       |
| Αύξηση / (μείωση) μετοχικού εταιρικού κεφαλαίου                            | 0                | 0                | 0              | 0                |
| Διανεμηθέντα μερίσματα (κέρδη)   | 0                | -190.531         | -              | -190.531         |
| Καθαρό εισόδημα καταχωρημένο απευθείας στην καθαρή θέση                    | -369.888         | -1.980.815       | -412.269       | -1.987.873       |
| Αγορές / (πωλήσεις) / ιδίων μετοχών  | -78.300          | 26.511           | -78.300        | 26.511           |
| <b>Καθαρή θέση λήξης περιόδου ( 31/12/2006 και 31/12/2005 αντίστοιχα )</b> | <b>1.056.304</b> | <b>3.260.154</b> | <b>105.883</b> | <b>2.579.902</b> |

5. ΣΤΟΙΧΕΙΑ ΚΑΤΑΣΤΑΣΗΣ ΑΠΟΤΕΛΕΣΜΑΤΩΝ ΠΕΡΙΟΔΟΥ 4 τριμήνιου  
(Ποσά εκφρασμένα σε ευρώ)

|  | ΟΜΙΛΟΣ           |                   | ΕΤΑΙΡΙΑ          |                   |
|--|------------------|-------------------|------------------|-------------------|
|  | 01/10-31/12/2006 | 01/10-31/12/2005  | 01/10-31/12/2006 | 01/10-31/12/2005  |
| Σύνολο κύκλου εργασιών   | 8.170.457        | 6.633.410         | 6.402.376        | 3.490.726         |
| Μικτά Κέρδη / (Ζημιές)   | 2.810.998        | 879.806           | 1.989.888        | 116.632           |
| Κέρδη / (Ζημιές) προ φόρων, χρηματοδοτικών, επενδυτικών αποτελεσμάτων και αποσβέσεων | 1.020.703        | -1.822.849        | 387.289          | -1.423.409        |
| Κέρδη / (Ζημιές) προ φόρων, χρηματοδοτικών, επενδυτικών αποτελεσμάτων                | 895.547          | -1.426.668        | 330.067          | -1.082.578        |
| Κέρδη / (Ζημιές) προ φόρων συνόλου   | 493.272          | -1.723.528        | -34.631          | -1.321.901        |
| Μείον φοροί  | 0                | 0                 | 0                | 0                 |
| <b>Κέρδη / (Ζημιές) μετά από φόρους συνόλου</b>                                      | <b>493.272</b>   | <b>-1.723.528</b> | <b>-34.631</b>   | <b>-1.321.901</b> |
| Κατανεμηθέντα σε:  |                  |                   |                  |                   |
| Μετόχους εταιρείας   | 326.145          | -1.526.650        | -                | -                 |
| Μετόχους Μεταβίβασης   | 167.127          | -196.878          | -                | -                 |
| Κέρδη μετά από φόρους ανά μετοχή - βασικά (σε Ευρώ)                                  | -                | -                 | -                | -                 |
| Προτεινόμενο μέρισμα ανά μετοχή - (σε Ευρώ)  | -                | -                 | -                | -                 |

ΜΑΡΟΥΣΙ 10 ΜΑΡΤΙΟΥ 2007

ΚΩΝΣΤΑΝΤΙΝΟΣ ΒΟΥΡΑΚΑΚΗΣ

ΜΑΡΙΝΑ ΑΛΕΞΑΝΔΡΙΑΗ

ΒΑΣΙΛΕΙΟΣ ΟΡΦΑΝΟΣ

ΠΡΟΕΔΡΟΣ ΔΣ  
ΑΔΤ Ν 141606ΟΙΚΟΝΟΜΙΚΗ Δ/ΝΤΡΙΑ  
ΑΔΤ Ν 146239ΜΕΛΟΣ ΔΣ  
ΑΔΤ Ν 246104

## 2. Έκθεση Διαχείρισης Διοικητικού Συμβουλίου Ομίλου και Εταιρείας PC SYSTEMS Α.Ε. της χρήσης 2006

### ΕΚΘΕΣΗ ΤΟΥ ΔΙΟΙΚΗΤΙΚΟΥ ΣΥΜΒΟΥΛΙΟΥ ΓΙΑ ΤΗΝ ΧΡΗΣΗ 2006

Προς την Τακτική Γενική Συνέλευση των κ.κ. Μετόχων

Της Ανώνυμης Εταιρείας με την επωνυμία

**ΣΥΣΤΗΜΑΤΑ ΜΙΚΡΟΫΠΟΛΟΓΙΣΤΩΝ Α.Ε.**

Ανώνυμη Εμπορική Εταιρεία Προϊόντων & Υπηρεσιών Πληροφορικής

Επί των Οικονομικών Καταστάσεων 31/12/2006

Μαρούσι, 10.3.2007

Κυρίες και Κύριοι Μέτοχοι,

Έχουμε την τιμή να σας υποβάλλουμε την Έκθεση του Διοικητικού Συμβουλίου για την χρήση 2006 (01/01/2006- 31/12/2006), καθώς και τις ετήσιες οικονομικές καταστάσεις της χρήσεως 2006 οι οποίες συντάχθηκαν με βάση τα Διεθνή Πρότυπα Χρηματοοικονομικής Πληροφόρησης (ΔΠΧΠ) που εφαρμόζονται από την 1.1.2005 στην Ελλάδα.

Η Έκθεση του Διοικητικού Συμβουλίου συντάχθηκε σύμφωνα με τους όρους και προϋποθέσεις του άρθρου 136 του κ.ν. 2190/1920 και δεδομένου ότι η Εταιρεία συντάσσει ενοποιημένες και μη ενοποιημένες οικονομικές καταστάσεις, είναι ενιαία, πλην όμως έχει ως κύριο και πρωτεύον σημείο αναφοράς τα ενοποιημένα οικονομικά δεδομένα της Εταιρείας και των συνδεδεμένων με αυτήν εταιρειών. Η αναφορά σε μη ενοποιημένα οικονομικά δεδομένα στην ανάλυση που ακολουθεί λαμβάνει χώρα στα συγκεκριμένα εκείνα σημεία που τούτο έχει κριθεί ως σκόπιμο ή αναγκαίο από το Διοικητικό Συμβούλιο της Εταιρείας για την καλύτερη κατανόηση του περιεχομένου της εν λόγω Εκθέσεως.

Επισημαίνεται τέλος ότι στην παρούσα Έκθεση περιλαμβάνεται σε ιδιαίτερο κεφάλαιο στο τέλος αυτής και η προβλεπόμενη από το άρθρο 11α του ν. 3371/2005 επεξηγηματική έκθεση, η οποία περιλαμβάνει πληροφορίες για όλα τα θέματα που αναφέρονται στην παράγραφο 1 του εν λόγω άρθρου.

#### ΚΕΦΑΛΑΙΟ 1

1. Η εν λόγω εταιρική χρήση (2006) είναι η δέκατη όγδοη κατά σειρά για την Εταιρεία και η έβδομη κατά σειρά για τον Όμιλο και περιλαμβάνει την χρονική περίοδο από την 1η Ιανουαρίου 2006 έως και την 31η Δεκεμβρίου 2006. Κατά την διάρκεια της χρήσης αυτής, οι δραστηριότητες του Ομίλου της Εταιρείας, υπήρξαν σύμφωνες με την ισχύουσα νομοθεσία και τους σκοπούς της, όπως ορίζονται από το καταστατικό της.

Το Διοικητικό Συμβούλιο επιχειρώντας μια συνοπτική αναδρομή επί των εργασιών της εταιρείας, των στοιχείων του Ισολογισμού και των Αποτελεσμάτων της κλειόμενης χρήσης, σας γνωρίζει τα ακόλουθα:

Οι Καθαρές Πωλήσεις του Ομίλου ανήλθαν σε €27,7 εκατ. και της εταιρείας σε €19,6 εκατ., μειωμένες για τον Όμιλο κατά 9% λόγω των διεταιρικών πωλήσεων προς τις κοινοπραξίες και αυξημένες για την εταιρεία κατά 1,51% έναντι της προηγούμενης χρήσης.

Οι Λειτουργικές Ζημιές από εργασίες ανήλθαν για τον Όμιλο σε €-111,4 χιλ. και για την εταιρεία €-637,8 χιλ. έναντι λειτουργικών ζημιών για τον Όμιλο ποσού € -3,0 εκατ. και της εταιρείας ποσού € -3,1 εκατ. της προηγούμενης χρήσης 2005.

Οι προ Φόρων Ζημιές ανήλθαν σε €-1,5 εκατ. για τον Όμιλο και σε €-1,9 εκατ. για την εταιρεία, έναντι ζημιών προ φόρων ποσού € -3,8 εκατ. και ποσού € -3,8 εκατ. αντίστοιχα της χρήσης 2005.

Τα υπόλοιπα των πελατών και λοιπών απαιτήσεων εμφανίζονται αυξημένα κατά € 2,6 εκ. για τον Όμιλο και αυξημένα κατά € 5,4 εκατ. για την εταιρεία, συνέπεια της υλοποίησης Δημοσίων Έργων μεγάλου μεγέθους κατά την χρήση του 2006.

Τα βραχυπρόθεσμα δάνεια εμφανίζονται αυξημένα κατά € 5,4 εκατ. για τον Όμιλο και κατά € 5,3 εκατ. για την Εταιρεία και αποκτήθηκαν με την μέθοδο της «εκχώρησης συμβάσεων έργων» σε κάλυψη 100% και αυτό έγινε για να μπορέσει η Εταιρεία να ανταπεξέλθει στην εκτέλεση έργων μεγάλου μεγέθους.

Οι λοιπές βραχυπρόθεσμες υποχρεώσεις εμφανίζονται μειωμένες κατά € 2,7 εκατ. για τον Όμιλο λόγω απαλοιφών των διαιτητικών συναλλαγών με τις κοινοπραξίες, και αυξημένες για την εταιρεία κατά 33,1 χιλ.

#### ΚΕΦΑΛΑΙΟ 2 - Λοιπές Πληροφορίες

Όπως έχει ανακοινωθεί, από την 13/01/2006 η μετοχή της εταιρείας τέθηκε υπό αναστολή διαπραγμάτευσης από το Διοικητικό Συμβούλιο του Χρηματιστηρίου λόγω των δυσμενών επιχειρηματικών εξελίξεων που αντιμετώπισε. Πλην όμως κατά την κλειόμενη χρήση έλαβαν χώρα μια σειρά από γεγονότα, τα οποία μετέβαλαν άρδην τις συνθήκες και προϋποθέσεις που είχαν οδηγήσει στην απόφαση περί αναστολής της διαπραγμάτευσης της μετοχής της εταιρείας.

Ειδικότερα :

1. Κατά την 12/5/2006 ολοκληρώθηκαν με επιτυχία οι διαπραγματεύσεις μεταξύ του Κυρίου μετόχου της εταιρείας (ΠΟΥΛΙΑΔΗΣ & ΣΥΝ/ΤΕΣ ΑΕΒΕ) και του επενδυτικού σχήματος συμφερόντων του κ. Γεωργίου Οικονόμου για την μεταβίβαση προς αυτό, ποσοστό 49% του συνόλου των μετοχών της εταιρείας. Η κατά τα άνω μεταβίβαση, έλαβε χώρα με την συναίνεση του συνόλου των Ομολογιούχων Τραπεζών.

Συνεπεία της άνω συμφωνίας με τα Τραπεζικά Ιδρύματα, ανασυγκροτήθηκε σε σώμα το Δ.Σ της εταιρείας και από 12/5/2006 ανέλαβε καθήκοντα η νέα διοίκηση της εταιρείας με Πρόεδρο και Διευθύνοντα Σύμβουλο τον κ. Κ. Βουρδάκη.

Περαιτέρω την 26/5/2006 έλαβε χώρα και νέα μεταβίβαση μετοχών σε ποσοστό 16,33% σε δύο νέους επενδυτές.

2. Η νέα αυτή εξέλιξη και δη η αλλαγή του ιδιοκτησιακού καθεστώτος της εταιρείας και συνακόλουθα και της διοικητικής ομάδας αυτής (management team) επηρέασε με ιδιαίτερα θετικό τρόπο τις επιχειρηματικές δραστηριότητες της Εταιρείας και δημιούργησε τις κατάλληλες προϋποθέσεις για την ανάπτυξη μιας νέας δυναμικής, όσον αφορά την προώθηση των εταιρικών εργασιών.

Ειδικότερα :

Α) η εταιρεία αποσυνδέθηκε από την εταιρεία ΠΟΥΛΙΑΔΗΣ ΚΑΙ ΣΥΝΕΡΓΑΤΕΣ ΑΕΒΕ και τα όποια προβλήματα έφερε η συγκεκριμένη εταιρεία

Β)εξομαλύνθηκαν οι σχέσεις της εταιρείας με τις Πιστώτριες Τράπεζες και δημιουργήθηκαν νέες ευνοϊκότερες συνθήκες χρηματοδότησης της εταιρείας ,

Γ) ήρθαν οι όποιες δυσλειτουργίες της εταιρείας και η οργανωτική δομή και λειτουργία αυτής αναδιαρθρώθηκε και βελτιώθηκε

Δ) ενισχύθηκε η αξιοπιστία και η φερεγγυότητα της εταιρείας, γεγονός που αποτυπώθηκε και με την ανάληψη από την εταιρεία νέων σημαντικών έργων τόσο στον ιδιωτικό όσο και στον δημόσιο τομέα .

#### **ΚΕΦΑΛΑΙΟ Γ -ΕΚΘΕΣΗ ΑΡΘΡΟΥ 11Α Ν. 3371/2005**

Με βάση το άρθρο 11α του ν. 3371/2005 , η Εταιρεία υποχρεούται να δημοσιεύσει στην παρούσα έκθεση του Διοικητικού της Συμβουλίου αναλυτικές πληροφορίες σχετικά με μια σειρά από θέματα και κατόπιν τούτων παρατίθενται κατωτέρω τα ακόλουθα :

Α) Το μετοχικό κεφάλαιο της Εταιρείας ανέρχεται σήμερα στο ποσό των 4.699.769,60 Ευρώ, είναι ολοσχερώς καταβεβλημένο και διαιρείται σε 12.702.080 κοινές ονομαστικές μετοχές, ονομαστικής αξίας 0,37 Ευρώ εκάστης. Όλες οι μετοχές της Εταιρείας είναι εισηγμένες στο Χρηματιστήριο Αθηνών, πλην όμως ευρίσκονται σε καθεστώς αναστολής διαπραγμάτευσης από την 13.1.2006

Β) Δεν υπάρχουν περιορισμοί στην μεταβίβαση των μετοχών της Εταιρείας. Από κατόχους των μετοχών της εταιρείας, έχουν περιέλθει σε γνώση μας οι κάτωθι ενεχυριάσεις:

1. 499.000 μετοχές της εταιρίας- μετόχου μας ΠΟΥΛΙΑΔΗΣ & ΣΥΝ/ΤΕΣ ΑΕΒΕ είναι ενεχυριασμένες σε ΕΘΝΙΚΗ ΤΡΑΠΕΖΑ

2. 166.002 μετοχές του μετόχου μας ΠΟΥΛΙΑΔΗ ΑΘΑΝΑΣΙΟΥ είναι ενεχυριασμένες στην ΕΜΠΟΡΙΚΗ ΤΡΑΠΕΖΑ

3. 280.000 μετοχές του μετόχου μας ΠΟΥΛΙΑΔΗ ΑΘΑΝΑΣΙΟΥ είναι ενεχυριασμένες στην EFG PRIVATE BANK(Luxembourg).

4. 398.000 μετοχές της εταιρίας- μετόχου μας INTERSONIC ADVANCED TECHNOLOGIES ΑΕΒΕ είναι ενεχυριασμένες στην ΕΘΝΙΚΗ ΤΡΑΠΕΖΑ

5. 700 μετοχές του μετόχου μας ΔΑΜΙΑΝΙΔΗ ΠΡΟΔΡΟΜΟΥ είναι ενεχυριασμένες στην ΤΡΑΠΕΖΑ ΠΕΙΡΑΙΩΣ

Σύνολο ενεχυριασμένων αξιών 1.343.702

Γ) Οι σημαντικές συμμετοχές της Εταιρείας , κατά την έννοια των διατάξεων του ΠΔ 51/1992 είναι οι ακόλουθες:

-Εταιρεία ΣΑΜΑΡΑΣ ΑΕ : ποσοστό 50% των μετοχών και δικαιωμάτων ψήφου



- Εταιρεία ΠΑΝΟΥ ΑΕΒΕ : ποσοστό 30% των μετοχών και δικαιωμάτων ψήφου
- Εταιρεία ALFAWARE ΑΕ : ποσοστό 44.90% των μετοχών και δικαιωμάτων ψήφου
- Κ/ξία Q&R-PC SYSTEMS( έργο υπ.Αιγαίου) : ποσοστό 49%% των μετοχών και δικαιωμάτων ψήφου
- Κ/ξία PC SYSTEMS-Q&R-COMPUTER SOLUTIONS(έργο Ελεγκτικό Συνέδριο): ποσοστό 83.30% των μετοχών και δικαιωμάτων ψήφου
- Κ/ξία Q&R-PC SYSTEMS(έργο portal πυροσβ.Σώματος) : ποσοστό 45,49% των μετοχών και δικαιωμάτων ψήφου

Περαιτέρω και αναφορικά με τις σημαντικές συμμετοχές στο μετοχικό κεφάλαιο της Εταιρείας και με βάση τα στοιχεία που έχουν περιέλθει εις γνώση της Εταιρείας αυτές έχουν ως ακολούθως :

|                             |        |
|-----------------------------|--------|
| 1. Ελισάβετ Μανωλά          | 24,50% |
| 2. Αικατερίνη Βοσνιάδου     | 24,50% |
| 3. TRAMILIA INVESTMENTS LTD | 9.99%  |
| 4. Αικατερίνη Πέττα         | 6,34%  |
| 5. Πουλιάδης & Συν/τες ΑΕΒΕ | 4,85%  |

Δ) Δεν υφίστανται μετχές οι οποίες να παρέχουν ειδικά δικαιώματα ελέγχου.

Ε) Δεν υφίστανται γνωστοί στην Εταιρεία περιορισμοί στο δικαίωμα ψήφου σε κατόχους μετοχών της Εταιρείας

Στ) Δεν έχουν περιέλθει εις γνώση της Εταιρείας συμφωνίες μεταξύ μετόχων οι οποίες συνεπάγονται περιορισμούς στην μεταβίβαση μετοχών ή περιορισμούς στην άσκηση δικαιωμάτων ψήφου

Ζ) Αναφορικά με τον διορισμό και την αντικατάσταση μελών του Διοικητικού Συμβουλίου της Εταιρείας και τα σχετικά με την τροποποίηση του Καταστατικού της Εταιρείας δεν υφίστανται κανόνες οι οποίοι να διαφοροποιούνται από τα προβλεπόμενα στον κ.ν. 2190/1920, όπως ισχύει σήμερα

Η) Δεν υφίσταται ειδική αρμοδιότητα του διοικητικού συμβουλίου ή ορισμένων μελών του Διοικητικού Συμβουλίου για έκδοση νέων μετοχών ή την αγορά ιδίων μετοχών , καθώς δεν έχει ληφθεί σχετική απόφαση ούτε σύμφωνα με το άρθρο 16, ούτε σύμφωνα με το άρθρο 13 του κ.ν. 2190/1920

Θ) Δεν υφίσταται οιαδήποτε σημαντική συμφωνία συναφθείσα από την Εταιρεία, η οποία να τίθεται σε ισχύ, τροποποιείται ή λήγει σε περίπτωση αλλαγής στον έλεγχο της Εταιρείας κατόπιν δημόσιας πρότασης.

Ι) Δεν υφίσταται οιαδήποτε συμφωνία μεταξύ της Εταιρείας και μελών του ΔΣ αυτής ή του προσωπικού , η οποία να προβλέπει αποζημίωση σε περίπτωση παραίτησης ή απόλυσης χωρίς βάσιμο λόγο ή τερματισμού της θητείας ή της απασχόλησής τους εξαιτίας οιασδήποτε δημόσιας πρότασης

Με βάση τα προαναφερθέντα, την έκθεση ελέγχου του Ορκωτού Ελεγκτή Λογιστή, καθώς και τις οικονομικές καταστάσεις της 31ης Δεκεμβρίου 2006, είμαστε της άποψης ότι τίθενται στην διάθεσή σας κύριοι μέτοχοι, όλα τα απαραίτητα στοιχεία για να προχωρήσετε στην έγκριση των οικονομικών καταστάσεων της χρήσης που έληξε την 31η Δεκεμβρίου 2006 και στην απαλλαγή του Διοικητικού Συμβουλίου και των ελεγκτών από κάθε ευθύνη.

#### ΤΟ ΔΙΟΙΚΗΤΙΚΟ ΣΥΜΒΟΥΛΙΟ

Ο ΠΡΟΕΔΡΟΣ ΤΟΥ Δ.Σ.  
ΚΩΝΣΤΑΝΤΙΝΟΣ ΒΟΥΡΔΑΚΗΣ

ΤΑ ΜΕΛΗ ΤΟΥ Δ.Σ.

ΒΑΣΙΛΗΣ ΟΡΦΑΝΟΣ  
ΙΩΑΝΝΗΣ ΠΑΠΑΘΑΝΑΣΙΟΥ  
ΚΩΣΤΑΣ ΚΑΡΑΚΩΣΤΑΣ

### 3. Συνοπτικά Ενδιάμεσα Στοιχεία και Πληροφορίες PC SYSTEMS Α.Ε. Χρήσης 2006

#### Ι. Στοιχεία και Πληροφορίες Περιόδου από 1.1.2006 έως 31.3.2006

| PC SYSTEMS   |                   | ΣΥΣΤΗΜΑΤΑ ΜΙΚΡΟΫΠΟΛΟΓΙΣΤΩΝ ΑΕ  |                   |                   |         |  |  |           |            |           |            |   |           |           |           |           |                                   |            |          |            |          |   |   |   |   |   |                                |           |           |         |           |   |            |            |           |            |                                   |           |           |           |           |   |                   |                   |                   |                   |  |  |  |       |  |                            |         |           |                 |                 |                                       |                 |  |            |           |                                   |           |                  |           |           |                    |            |                                |            |            |                  |           |            |           |           |  |            |   |            |            |  |         |                                 |         |           |                    |         |  |   |   |                      |           |                              |         |           |                         |                   |                              |                   |                   |  |           |  |            |         |          |            |        |                 |                 |                 |                 |   |           |            |           |           |   |           |           |         |           |  |            |        |            |         |   |            |          |            |          |   |            |          |            |          |   |        |      |        |      |                               |            |          |            |          |  |        |          |        |          |                               |            |          |   |   |  |        |      |   |   |   |          |            |          |          |   |          |            |          |          |   |          |          |          |          |                                  |  |  |  |  |                  |           |           |           |           |   |         |           |         |           |
|--|-------------------|--|-------------------|-------------------|---------|--|--|-----------|------------|-----------|------------|---|-----------|-----------|-----------|-----------|-----------------------------------|------------|----------|------------|----------|---|---|---|---|---|--------------------------------|-----------|-----------|---------|-----------|---|------------|------------|-----------|------------|-----------------------------------|-----------|-----------|-----------|-----------|---|-------------------|-------------------|-------------------|-------------------|--|--|--|-------|--|----------------------------|---------|-----------|-----------------|-----------------|---------------------------------------|-----------------|--|------------|-----------|-----------------------------------|-----------|------------------|-----------|-----------|--------------------|------------|--------------------------------|------------|------------|------------------|-----------|------------|-----------|-----------|--|------------|---|------------|------------|--|---------|---------------------------------|---------|-----------|--------------------|---------|--|---|---|----------------------|-----------|------------------------------|---------|-----------|-------------------------|-------------------|------------------------------|-------------------|-------------------|--|-----------|--|------------|---------|----------|------------|--------|-----------------|-----------------|-----------------|-----------------|---|-----------|------------|-----------|-----------|---|-----------|-----------|---------|-----------|--|------------|--------|------------|---------|---|------------|----------|------------|----------|---|------------|----------|------------|----------|---|--------|------|--------|------|-------------------------------|------------|----------|------------|----------|--|--------|----------|--------|----------|-------------------------------|------------|----------|---|---|--|--------|------|---|---|---|----------|------------|----------|----------|---|----------|------------|----------|----------|---|----------|----------|----------|----------|----------------------------------|--|--|--|--|------------------|-----------|-----------|-----------|-----------|---|---------|-----------|---------|-----------|
| ΣΥΝΟΠΤΙΚΑ ΟΙΚΟΝΟΜΙΚΑ ΣΤΟΙΧΕΙΑ & ΠΛΗΡΟΦΟΡΙΕΣ ΤΗΣ ΠΕΡΙΟΔΟΥ ΑΠΟ 01 ΙΑΝΟΥΑΡΙΟΥ 2006 ΕΩΣ 31 ΜΑΡΤΙΟΥ 2006<br>(δημοσιευμένα βάση του ν. 2190, άρθρο 135 για επιχειρήσεις που συντάσσουν ετήσιες οικονομικές καταστάσεις βάση ΔΛΠ)   |                   |  |                   |                   |         |  |  |           |            |           |            |   |           |           |           |           |                                   |            |          |            |          |   |   |   |   |   |                                |           |           |         |           |   |            |            |           |            |                                   |           |           |           |           |   |                   |                   |                   |                   |  |  |  |       |  |                            |         |           |                 |                 |                                       |                 |  |            |           |                                   |           |                  |           |           |                    |            |                                |            |            |                  |           |            |           |           |  |            |   |            |            |  |         |                                 |         |           |                    |         |  |   |   |                      |           |                              |         |           |                         |                   |                              |                   |                   |  |           |  |            |         |          |            |        |                 |                 |                 |                 |   |           |            |           |           |   |           |           |         |           |  |            |        |            |         |   |            |          |            |          |   |            |          |            |          |   |        |      |        |      |                               |            |          |            |          |  |        |          |        |          |                               |            |          |   |   |  |        |      |   |   |   |          |            |          |          |   |          |            |          |          |   |          |          |          |          |                                  |  |  |  |  |                  |           |           |           |           |   |         |           |         |           |
| Τα παρακάτω στοιχεία και πληροφορίες στοχεύουν σε μία γενική ενημέρωση για την οικονομική κατάσταση και τα αποτελέσματα της PC SYSTEMS ΑΕ. Ο αναγνώστης που επιζητά να αντλήσει ολοκληρωμένη εικόνα της οικονομικής θέσης και των αποτελεσμάτων της, θα πρέπει να εξασφαλίσει πρόσβαση στις ετήσιες οικονομικές καταστάσεις που προβλέπουν τα Διεθνή Λογιστικά Πρότυπα καθώς και η έκθεση επισκόπησης του ορκωτού ελεγκτή λογιστή. Ενδεικτικά μπορεί να ανατρέξει στην διεύθυνση διαδικτύου της ( <a href="http://www.pcsystems.gr">www.pcsystems.gr</a> ), όπου αναρτώνται τα εν λόγω στοιχεία.   |                   | ΣΤΟΙΧΕΙΑ ΕΠΙΧΕΙΡΗΣΗΣ<br>Ορκωτός Ελεγκτής Λογιστής: ΙΩΑΝΝΗΣ ΚΑΛΟΓΕΡΟΠΟΥΛΟΣ<br>Ελεγκτική Εταιρεία: ΒΑΚΕΡ ΤΩΛΥ ΗΕΛΛΑΣ ΑΕ<br>Τύπος Έκθεσης επισκόπησης: ελεγκτών: Με σύμφωνη γνώμη - θέματα έμφασης<br>Διεύθυνση διαδικτύου εταιρείας: <a href="http://www.pcsystems.gr">http://www.pcsystems.gr</a> |                   |                   |         |  |  |           |            |           |            |   |           |           |           |           |                                   |            |          |            |          |   |   |   |   |   |                                |           |           |         |           |   |            |            |           |            |                                   |           |           |           |           |   |                   |                   |                   |                   |  |  |  |       |  |                            |         |           |                 |                 |                                       |                 |  |            |           |                                   |           |                  |           |           |                    |            |                                |            |            |                  |           |            |           |           |  |            |   |            |            |  |         |                                 |         |           |                    |         |  |   |   |                      |           |                              |         |           |                         |                   |                              |                   |                   |  |           |  |            |         |          |            |        |                 |                 |                 |                 |   |           |            |           |           |   |           |           |         |           |  |            |        |            |         |   |            |          |            |          |   |            |          |            |          |   |        |      |        |      |                               |            |          |            |          |  |        |          |        |          |                               |            |          |   |   |  |        |      |   |   |   |          |            |          |          |   |          |            |          |          |   |          |          |          |          |                                  |  |  |  |  |                  |           |           |           |           |   |         |           |         |           |
| Διεύθυνση έδρας εταιρείας: ΠΕΝΤΕΛΗΣ 14 151 26, ΜΑΡΟΥΣΙ<br>ΑΡ.Μ.Α.Ε.: 15699/06/9/87/33<br>Αρμόδια Αρχή: ΥΠΟΥΡΓΕΙΟ ΑΝΑΠΤΥΞΗΣ<br>Ημε/ία Έγκρισης των ετήσιων οικονομικών καταστάσεων: 23/05/2006  |                   | ΣΥΝΕΤΗ ΔΙΟΙΚΗΤΙΚΟΥ ΣΥΜΒΟΥΛΙΟΥ<br>Πρόεδρος & Δ/νση Συμβούλου: Κωνσταντίνος Βουράκης<br>Μη εκτελεστικά μέλη: Δημήτρης Λαγούλης<br>Φωτεινή - Φωφώ Θεοδώρα<br>Ανεξάρτητα μη εκτελεστικά μέλη: Ιωάννης Παπαθανασίου<br>Βασίλα Σαμαράκη  |                   |                   |         |  |  |           |            |           |            |   |           |           |           |           |                                   |            |          |            |          |   |   |   |   |   |                                |           |           |         |           |   |            |            |           |            |                                   |           |           |           |           |   |                   |                   |                   |                   |  |  |  |       |  |                            |         |           |                 |                 |                                       |                 |  |            |           |                                   |           |                  |           |           |                    |            |                                |            |            |                  |           |            |           |           |  |            |   |            |            |  |         |                                 |         |           |                    |         |  |   |   |                      |           |                              |         |           |                         |                   |                              |                   |                   |  |           |  |            |         |          |            |        |                 |                 |                 |                 |   |           |            |           |           |   |           |           |         |           |  |            |        |            |         |   |            |          |            |          |   |            |          |            |          |   |        |      |        |      |                               |            |          |            |          |  |        |          |        |          |                               |            |          |   |   |  |        |      |   |   |   |          |            |          |          |   |          |            |          |          |   |          |          |          |          |                                  |  |  |  |  |                  |           |           |           |           |   |         |           |         |           |
| <b>1. ΣΤΟΙΧΕΙΑ ΙΣΟΛΟΓΙΣΜΟΥ</b><br>(Ποσά εκφρασμένα σε ευρώ)  |                   | <b>2. ΣΤΟΙΧΕΙΑ ΚΑΤΑΣΤΑΣΗΣ ΑΠΟΤΕΛΕΣΜΑΤΩΝ ΠΕΡΙΟΔΟΥ 01/01 ΕΩΣ 31/3/2006</b><br>(Ποσά εκφρασμένα σε ευρώ)  |                   |                   |         |  |  |           |            |           |            |   |           |           |           |           |                                   |            |          |            |          |   |   |   |   |   |                                |           |           |         |           |   |            |            |           |            |                                   |           |           |           |           |   |                   |                   |                   |                   |  |  |  |       |  |                            |         |           |                 |                 |                                       |                 |  |            |           |                                   |           |                  |           |           |                    |            |                                |            |            |                  |           |            |           |           |  |            |   |            |            |  |         |                                 |         |           |                    |         |  |   |   |                      |           |                              |         |           |                         |                   |                              |                   |                   |  |           |  |            |         |          |            |        |                 |                 |                 |                 |   |           |            |           |           |   |           |           |         |           |  |            |        |            |         |   |            |          |            |          |   |            |          |            |          |   |        |      |        |      |                               |            |          |            |          |  |        |          |        |          |                               |            |          |   |   |  |        |      |   |   |   |          |            |          |          |   |          |            |          |          |   |          |          |          |          |                                  |  |  |  |  |                  |           |           |           |           |   |         |           |         |           |
| <table><tr><th></th><th colspan="2">ΟΜΙΑΣ</th><th colspan="2">ΕΤΑΙΡΙΑ</th></tr><tr><th></th><th>31/3/2006</th><th>31/12/2005</th><th>31/3/2006</th><th>31/12/2005</th></tr><tr><td><b>ΕΝΕΡΓΗΤΙΚΟ</b></td><td></td><td></td><td></td><td></td></tr><tr><td>Πόγια περιουσιακά στοιχεία</td><td>700.128</td><td>819.579</td><td>559.950</td><td>669.519</td></tr><tr><td>Κυκλοφορούν ενεργητικό</td><td></td><td></td><td></td><td></td></tr><tr><td>Αποθέματα</td><td>2.314.908</td><td>2.301.200</td><td>730.805</td><td>1.017.858</td></tr><tr><td>Πάγια &amp; λοιπά Αποκτήματα</td><td>13.089.515</td><td>13.783.601</td><td>9.734.262</td><td>11.250.182</td></tr><tr><td>Λοιπά στοιχεία ενεργητικού</td><td>6.154.816</td><td>7.116.849</td><td>7.088.611</td><td>7.875.100</td></tr><tr><td><b>ΣΥΝΟΛΟ ΕΝΕΡΓΗΤΙΚΟΥ</b></td><td><b>22.259.360</b></td><td><b>20.041.229</b></td><td><b>18.113.930</b></td><td><b>21.113.059</b></td></tr><tr><td><b>ΠΑΘΗΤΙΚΟ</b></td><td></td><td></td><td></td><td></td></tr><tr><td>Μακροπρόθεσμες Υποχρεώσεις</td><td>783.545</td><td>1.196.116</td><td>646.130</td><td>858.641</td></tr><tr><td>Βραχυπρόθεσμες τραπεζικές υποχρεώσεις</td><td>10.760.055</td><td>11.053.402</td><td>9.146.609</td><td>9.478.814</td></tr><tr><td>Λοιπές βραχυπρόθεσμες υποχρεώσεις</td><td>9.381.336</td><td>10.531.557</td><td>7.726.619</td><td>8.196.302</td></tr><tr><td>Σύνολο Υποχρεώσεων</td><td>20.924.936</td><td>22.781.075</td><td>17.519.358</td><td>18.533.757</td></tr><tr><td>Μεταφορά Καρδιάς</td><td>4.699.770</td><td>4.699.770</td><td>4.699.770</td><td>4.699.770</td></tr><tr><td>Λοιπά στοιχεία Καθαρής Θέσης Μετόχων Εταιρείας</td><td>-3.756.626</td><td>-1.817.349</td><td>-4.102.199</td><td>-2.119.868</td></tr><tr><td>Σύνολο Καθαρής Θέσης Μετόχων Εταιρείας</td><td>943.144</td><td>2.882.421</td><td>594.571</td><td>2.579.902</td></tr><tr><td>Δικαιώματα Μετοχής</td><td>386.286</td><td>377.733</td><td>0</td><td>0</td></tr><tr><td>Σύνολο Καθαρής Θέσης</td><td>1.329.430</td><td>3.260.154</td><td>594.571</td><td>2.579.902</td></tr><tr><td><b>ΣΥΝΟΛΟ ΠΑΘΗΤΙΚΟΥ</b></td><td><b>22.259.360</b></td><td><b>20.041.229</b></td><td><b>18.113.930</b></td><td><b>21.113.059</b></td></tr></table>   |                   |  | ΟΜΙΑΣ             |                   | ΕΤΑΙΡΙΑ |  |  | 31/3/2006 | 31/12/2005 | 31/3/2006 | 31/12/2005 | <b>ΕΝΕΡΓΗΤΙΚΟ</b>   |           |           |           |           | Πόγια περιουσιακά στοιχεία        | 700.128    | 819.579  | 559.950    | 669.519  | Κυκλοφορούν ενεργητικό                          |   |   |   |   | Αποθέματα                      | 2.314.908 | 2.301.200 | 730.805 | 1.017.858 | Πάγια & λοιπά Αποκτήματα                                    | 13.089.515 | 13.783.601 | 9.734.262 | 11.250.182 | Λοιπά στοιχεία ενεργητικού        | 6.154.816 | 7.116.849 | 7.088.611 | 7.875.100 | <b>ΣΥΝΟΛΟ ΕΝΕΡΓΗΤΙΚΟΥ</b>                                       | <b>22.259.360</b> | <b>20.041.229</b> | <b>18.113.930</b> | <b>21.113.059</b> | <b>ΠΑΘΗΤΙΚΟ</b>  |  |  |       |  | Μακροπρόθεσμες Υποχρεώσεις | 783.545 | 1.196.116 | 646.130         | 858.641         | Βραχυπρόθεσμες τραπεζικές υποχρεώσεις | 10.760.055      | 11.053.402                                 | 9.146.609  | 9.478.814 | Λοιπές βραχυπρόθεσμες υποχρεώσεις | 9.381.336 | 10.531.557       | 7.726.619 | 8.196.302 | Σύνολο Υποχρεώσεων | 20.924.936 | 22.781.075                     | 17.519.358 | 18.533.757 | Μεταφορά Καρδιάς | 4.699.770 | 4.699.770  | 4.699.770 | 4.699.770 | Λοιπά στοιχεία Καθαρής Θέσης Μετόχων Εταιρείας | -3.756.626 | -1.817.349                              | -4.102.199 | -2.119.868 | Σύνολο Καθαρής Θέσης Μετόχων Εταιρείας | 943.144 | 2.882.421                       | 594.571 | 2.579.902 | Δικαιώματα Μετοχής | 386.286 | 377.733  | 0 | 0 | Σύνολο Καθαρής Θέσης | 1.329.430 | 3.260.154                    | 594.571 | 2.579.902 | <b>ΣΥΝΟΛΟ ΠΑΘΗΤΙΚΟΥ</b> | <b>22.259.360</b> | <b>20.041.229</b>            | <b>18.113.930</b> | <b>21.113.059</b> | <table><tr><th></th><th colspan="2">ΟΜΙΑΣ</th><th colspan="2">ΕΤΑΙΡΙΑ</th></tr><tr><th></th><th>01/01-31/3/2006</th><th>01/01-31/3/2005</th><th>01/01-31/3/2006</th><th>01/01-31/3/2005</th></tr><tr><td>Σύνολο κύκλου εργασιών</td><td>4.851.378</td><td>10.769.554</td><td>1.747.668</td><td>7.974.924</td></tr><tr><td>Μετά Κεσόλ / (Ζημιές)</td><td>1.242.603</td><td>2.335.046</td><td>655.528</td><td>1.778.659</td></tr><tr><td>Ζημιές προ φόρων, χρηματοδοτικών, επενδυτικών αποτελεσμάτων και αποσβέσεων</td><td>-1.634.646</td><td>29.235</td><td>-1.677.217</td><td>-32.591</td></tr><tr><td>Ζημιές προ φόρων, χρηματοδοτικών, επενδυτικών αποτελεσμάτων</td><td>-1.746.764</td><td>-198.624</td><td>-1.786.787</td><td>-227.708</td></tr><tr><td>Ζημιές προ φόρων σύνολο</td><td>-2.177.164</td><td>-354.764</td><td>-2.186.820</td><td>-354.094</td></tr><tr><td>Μείον φόροι</td><td>0,00</td><td>0,00</td><td>0,00</td><td>0,00</td></tr><tr><td>Ζημιές μετά από φόρους σύνολο</td><td>-2.177.164</td><td>-354.764</td><td>-2.186.820</td><td>-354.094</td></tr><tr><td>Καταμένονται σε:</td><td></td><td></td><td></td><td></td></tr><tr><td>Μετόχους εταιρείας</td><td>-2.185.717</td><td>-354.425</td><td>-</td><td>-</td></tr><tr><td>Μετόχους Μεταμόρφωσης</td><td>8.553</td><td>-334</td><td>-</td><td>-</td></tr><tr><td>Κέρδη μετά από φόρους ανά μετοχή - Βασικά (σε Ευρώ)</td><td>-</td><td>-0,03</td><td>-</td><td>-</td></tr><tr><td>Προτεινόμενο μέρισμα ανά μετοχή σε ευρώ</td><td>-</td><td>-</td><td>-</td><td>-</td></tr></table> |           |  | ΟΜΙΑΣ      |         | ΕΤΑΙΡΙΑ  |            |        | 01/01-31/3/2006 | 01/01-31/3/2005 | 01/01-31/3/2006 | 01/01-31/3/2005 | Σύνολο κύκλου εργασιών                        | 4.851.378 | 10.769.554 | 1.747.668 | 7.974.924 | Μετά Κεσόλ / (Ζημιές)                                     | 1.242.603 | 2.335.046 | 655.528 | 1.778.659 | Ζημιές προ φόρων, χρηματοδοτικών, επενδυτικών αποτελεσμάτων και αποσβέσεων | -1.634.646 | 29.235 | -1.677.217 | -32.591 | Ζημιές προ φόρων, χρηματοδοτικών, επενδυτικών αποτελεσμάτων       | -1.746.764 | -198.624 | -1.786.787 | -227.708 | Ζημιές προ φόρων σύνολο                               | -2.177.164 | -354.764 | -2.186.820 | -354.094 | Μείον φόροι   | 0,00   | 0,00 | 0,00   | 0,00 | Ζημιές μετά από φόρους σύνολο | -2.177.164 | -354.764 | -2.186.820 | -354.094 | Καταμένονται σε:   |        |          |        |          | Μετόχους εταιρείας            | -2.185.717 | -354.425 | - | - | Μετόχους Μεταμόρφωσης                        | 8.553  | -334 | - | - | Κέρδη μετά από φόρους ανά μετοχή - Βασικά (σε Ευρώ) | -        | -0,03      | -        | -        | Προτεινόμενο μέρισμα ανά μετοχή σε ευρώ                         | -        | -          | -        | -        |   |          |          |          |          |                                  |  |  |  |  |                  |           |           |           |           |   |         |           |         |           |
|  | ΟΜΙΑΣ             |  | ΕΤΑΙΡΙΑ           |                   |         |  |  |           |            |           |            |   |           |           |           |           |                                   |            |          |            |          |   |   |   |   |   |                                |           |           |         |           |   |            |            |           |            |                                   |           |           |           |           |   |                   |                   |                   |                   |  |  |  |       |  |                            |         |           |                 |                 |                                       |                 |  |            |           |                                   |           |                  |           |           |                    |            |                                |            |            |                  |           |            |           |           |  |            |   |            |            |  |         |                                 |         |           |                    |         |  |   |   |                      |           |                              |         |           |                         |                   |                              |                   |                   |  |           |  |            |         |          |            |        |                 |                 |                 |                 |   |           |            |           |           |   |           |           |         |           |  |            |        |            |         |   |            |          |            |          |   |            |          |            |          |   |        |      |        |      |                               |            |          |            |          |  |        |          |        |          |                               |            |          |   |   |  |        |      |   |   |   |          |            |          |          |   |          |            |          |          |   |          |          |          |          |                                  |  |  |  |  |                  |           |           |           |           |   |         |           |         |           |
|  | 31/3/2006         | 31/12/2005   | 31/3/2006         | 31/12/2005        |         |  |  |           |            |           |            |   |           |           |           |           |                                   |            |          |            |          |   |   |   |   |   |                                |           |           |         |           |   |            |            |           |            |                                   |           |           |           |           |   |                   |                   |                   |                   |  |  |  |       |  |                            |         |           |                 |                 |                                       |                 |  |            |           |                                   |           |                  |           |           |                    |            |                                |            |            |                  |           |            |           |           |  |            |   |            |            |  |         |                                 |         |           |                    |         |  |   |   |                      |           |                              |         |           |                         |                   |                              |                   |                   |  |           |  |            |         |          |            |        |                 |                 |                 |                 |   |           |            |           |           |   |           |           |         |           |  |            |        |            |         |   |            |          |            |          |   |            |          |            |          |   |        |      |        |      |                               |            |          |            |          |  |        |          |        |          |                               |            |          |   |   |  |        |      |   |   |   |          |            |          |          |   |          |            |          |          |   |          |          |          |          |                                  |  |  |  |  |                  |           |           |           |           |   |         |           |         |           |
| <b>ΕΝΕΡΓΗΤΙΚΟ</b>  |                   |  |                   |                   |         |  |  |           |            |           |            |   |           |           |           |           |                                   |            |          |            |          |   |   |   |   |   |                                |           |           |         |           |   |            |            |           |            |                                   |           |           |           |           |   |                   |                   |                   |                   |  |  |  |       |  |                            |         |           |                 |                 |                                       |                 |  |            |           |                                   |           |                  |           |           |                    |            |                                |            |            |                  |           |            |           |           |  |            |   |            |            |  |         |                                 |         |           |                    |         |  |   |   |                      |           |                              |         |           |                         |                   |                              |                   |                   |  |           |  |            |         |          |            |        |                 |                 |                 |                 |   |           |            |           |           |   |           |           |         |           |  |            |        |            |         |   |            |          |            |          |   |            |          |            |          |   |        |      |        |      |                               |            |          |            |          |  |        |          |        |          |                               |            |          |   |   |  |        |      |   |   |   |          |            |          |          |   |          |            |          |          |   |          |          |          |          |                                  |  |  |  |  |                  |           |           |           |           |   |         |           |         |           |
| Πόγια περιουσιακά στοιχεία   | 700.128           | 819.579  | 559.950           | 669.519           |         |  |  |           |            |           |            |   |           |           |           |           |                                   |            |          |            |          |   |   |   |   |   |                                |           |           |         |           |   |            |            |           |            |                                   |           |           |           |           |   |                   |                   |                   |                   |  |  |  |       |  |                            |         |           |                 |                 |                                       |                 |  |            |           |                                   |           |                  |           |           |                    |            |                                |            |            |                  |           |            |           |           |  |            |   |            |            |  |         |                                 |         |           |                    |         |  |   |   |                      |           |                              |         |           |                         |                   |                              |                   |                   |  |           |  |            |         |          |            |        |                 |                 |                 |                 |   |           |            |           |           |   |           |           |         |           |  |            |        |            |         |   |            |          |            |          |   |            |          |            |          |   |        |      |        |      |                               |            |          |            |          |  |        |          |        |          |                               |            |          |   |   |  |        |      |   |   |   |          |            |          |          |   |          |            |          |          |   |          |          |          |          |                                  |  |  |  |  |                  |           |           |           |           |   |         |           |         |           |
| Κυκλοφορούν ενεργητικό   |                   |  |                   |                   |         |  |  |           |            |           |            |   |           |           |           |           |                                   |            |          |            |          |   |   |   |   |   |                                |           |           |         |           |   |            |            |           |            |                                   |           |           |           |           |   |                   |                   |                   |                   |  |  |  |       |  |                            |         |           |                 |                 |                                       |                 |  |            |           |                                   |           |                  |           |           |                    |            |                                |            |            |                  |           |            |           |           |  |            |   |            |            |  |         |                                 |         |           |                    |         |  |   |   |                      |           |                              |         |           |                         |                   |                              |                   |                   |  |           |  |            |         |          |            |        |                 |                 |                 |                 |   |           |            |           |           |   |           |           |         |           |  |            |        |            |         |   |            |          |            |          |   |            |          |            |          |   |        |      |        |      |                               |            |          |            |          |  |        |          |        |          |                               |            |          |   |   |  |        |      |   |   |   |          |            |          |          |   |          |            |          |          |   |          |          |          |          |                                  |  |  |  |  |                  |           |           |           |           |   |         |           |         |           |
| Αποθέματα  | 2.314.908         | 2.301.200  | 730.805           | 1.017.858         |         |  |  |           |            |           |            |   |           |           |           |           |                                   |            |          |            |          |   |   |   |   |   |                                |           |           |         |           |   |            |            |           |            |                                   |           |           |           |           |   |                   |                   |                   |                   |  |  |  |       |  |                            |         |           |                 |                 |                                       |                 |  |            |           |                                   |           |                  |           |           |                    |            |                                |            |            |                  |           |            |           |           |  |            |   |            |            |  |         |                                 |         |           |                    |         |  |   |   |                      |           |                              |         |           |                         |                   |                              |                   |                   |  |           |  |            |         |          |            |        |                 |                 |                 |                 |   |           |            |           |           |   |           |           |         |           |  |            |        |            |         |   |            |          |            |          |   |            |          |            |          |   |        |      |        |      |                               |            |          |            |          |  |        |          |        |          |                               |            |          |   |   |  |        |      |   |   |   |          |            |          |          |   |          |            |          |          |   |          |          |          |          |                                  |  |  |  |  |                  |           |           |           |           |   |         |           |         |           |
| Πάγια & λοιπά Αποκτήματα   | 13.089.515        | 13.783.601   | 9.734.262         | 11.250.182        |         |  |  |           |            |           |            |   |           |           |           |           |                                   |            |          |            |          |   |   |   |   |   |                                |           |           |         |           |   |            |            |           |            |                                   |           |           |           |           |   |                   |                   |                   |                   |  |  |  |       |  |                            |         |           |                 |                 |                                       |                 |  |            |           |                                   |           |                  |           |           |                    |            |                                |            |            |                  |           |            |           |           |  |            |   |            |            |  |         |                                 |         |           |                    |         |  |   |   |                      |           |                              |         |           |                         |                   |                              |                   |                   |  |           |  |            |         |          |            |        |                 |                 |                 |                 |   |           |            |           |           |   |           |           |         |           |  |            |        |            |         |   |            |          |            |          |   |            |          |            |          |   |        |      |        |      |                               |            |          |            |          |  |        |          |        |          |                               |            |          |   |   |  |        |      |   |   |   |          |            |          |          |   |          |            |          |          |   |          |          |          |          |                                  |  |  |  |  |                  |           |           |           |           |   |         |           |         |           |
| Λοιπά στοιχεία ενεργητικού   | 6.154.816         | 7.116.849  | 7.088.611         | 7.875.100         |         |  |  |           |            |           |            |   |           |           |           |           |                                   |            |          |            |          |   |   |   |   |   |                                |           |           |         |           |   |            |            |           |            |                                   |           |           |           |           |   |                   |                   |                   |                   |  |  |  |       |  |                            |         |           |                 |                 |                                       |                 |  |            |           |                                   |           |                  |           |           |                    |            |                                |            |            |                  |           |            |           |           |  |            |   |            |            |  |         |                                 |         |           |                    |         |  |   |   |                      |           |                              |         |           |                         |                   |                              |                   |                   |  |           |  |            |         |          |            |        |                 |                 |                 |                 |   |           |            |           |           |   |           |           |         |           |  |            |        |            |         |   |            |          |            |          |   |            |          |            |          |   |        |      |        |      |                               |            |          |            |          |  |        |          |        |          |                               |            |          |   |   |  |        |      |   |   |   |          |            |          |          |   |          |            |          |          |   |          |          |          |          |                                  |  |  |  |  |                  |           |           |           |           |   |         |           |         |           |
| <b>ΣΥΝΟΛΟ ΕΝΕΡΓΗΤΙΚΟΥ</b>  | <b>22.259.360</b> | <b>20.041.229</b>  | <b>18.113.930</b> | <b>21.113.059</b> |         |  |  |           |            |           |            |   |           |           |           |           |                                   |            |          |            |          |   |   |   |   |   |                                |           |           |         |           |   |            |            |           |            |                                   |           |           |           |           |   |                   |                   |                   |                   |  |  |  |       |  |                            |         |           |                 |                 |                                       |                 |  |            |           |                                   |           |                  |           |           |                    |            |                                |            |            |                  |           |            |           |           |  |            |   |            |            |  |         |                                 |         |           |                    |         |  |   |   |                      |           |                              |         |           |                         |                   |                              |                   |                   |  |           |  |            |         |          |            |        |                 |                 |                 |                 |   |           |            |           |           |   |           |           |         |           |  |            |        |            |         |   |            |          |            |          |   |            |          |            |          |   |        |      |        |      |                               |            |          |            |          |  |        |          |        |          |                               |            |          |   |   |  |        |      |   |   |   |          |            |          |          |   |          |            |          |          |   |          |          |          |          |                                  |  |  |  |  |                  |           |           |           |           |   |         |           |         |           |
| <b>ΠΑΘΗΤΙΚΟ</b>  |                   |  |                   |                   |         |  |  |           |            |           |            |   |           |           |           |           |                                   |            |          |            |          |   |   |   |   |   |                                |           |           |         |           |   |            |            |           |            |                                   |           |           |           |           |   |                   |                   |                   |                   |  |  |  |       |  |                            |         |           |                 |                 |                                       |                 |  |            |           |                                   |           |                  |           |           |                    |            |                                |            |            |                  |           |            |           |           |  |            |   |            |            |  |         |                                 |         |           |                    |         |  |   |   |                      |           |                              |         |           |                         |                   |                              |                   |                   |  |           |  |            |         |          |            |        |                 |                 |                 |                 |   |           |            |           |           |   |           |           |         |           |  |            |        |            |         |   |            |          |            |          |   |            |          |            |          |   |        |      |        |      |                               |            |          |            |          |  |        |          |        |          |                               |            |          |   |   |  |        |      |   |   |   |          |            |          |          |   |          |            |          |          |   |          |          |          |          |                                  |  |  |  |  |                  |           |           |           |           |   |         |           |         |           |
| Μακροπρόθεσμες Υποχρεώσεις   | 783.545           | 1.196.116  | 646.130           | 858.641           |         |  |  |           |            |           |            |   |           |           |           |           |                                   |            |          |            |          |   |   |   |   |   |                                |           |           |         |           |   |            |            |           |            |                                   |           |           |           |           |   |                   |                   |                   |                   |  |  |  |       |  |                            |         |           |                 |                 |                                       |                 |  |            |           |                                   |           |                  |           |           |                    |            |                                |            |            |                  |           |            |           |           |  |            |   |            |            |  |         |                                 |         |           |                    |         |  |   |   |                      |           |                              |         |           |                         |                   |                              |                   |                   |  |           |  |            |         |          |            |        |                 |                 |                 |                 |   |           |            |           |           |   |           |           |         |           |  |            |        |            |         |   |            |          |            |          |   |            |          |            |          |   |        |      |        |      |                               |            |          |            |          |  |        |          |        |          |                               |            |          |   |   |  |        |      |   |   |   |          |            |          |          |   |          |            |          |          |   |          |          |          |          |                                  |  |  |  |  |                  |           |           |           |           |   |         |           |         |           |
| Βραχυπρόθεσμες τραπεζικές υποχρεώσεις  | 10.760.055        | 11.053.402   | 9.146.609         | 9.478.814         |         |  |  |           |            |           |            |   |           |           |           |           |                                   |            |          |            |          |   |   |   |   |   |                                |           |           |         |           |   |            |            |           |            |                                   |           |           |           |           |   |                   |                   |                   |                   |  |  |  |       |  |                            |         |           |                 |                 |                                       |                 |  |            |           |                                   |           |                  |           |           |                    |            |                                |            |            |                  |           |            |           |           |  |            |   |            |            |  |         |                                 |         |           |                    |         |  |   |   |                      |           |                              |         |           |                         |                   |                              |                   |                   |  |           |  |            |         |          |            |        |                 |                 |                 |                 |   |           |            |           |           |   |           |           |         |           |  |            |        |            |         |   |            |          |            |          |   |            |          |            |          |   |        |      |        |      |                               |            |          |            |          |  |        |          |        |          |                               |            |          |   |   |  |        |      |   |   |   |          |            |          |          |   |          |            |          |          |   |          |          |          |          |                                  |  |  |  |  |                  |           |           |           |           |   |         |           |         |           |
| Λοιπές βραχυπρόθεσμες υποχρεώσεις  | 9.381.336         | 10.531.557   | 7.726.619         | 8.196.302         |         |  |  |           |            |           |            |   |           |           |           |           |                                   |            |          |            |          |   |   |   |   |   |                                |           |           |         |           |   |            |            |           |            |                                   |           |           |           |           |   |                   |                   |                   |                   |  |  |  |       |  |                            |         |           |                 |                 |                                       |                 |  |            |           |                                   |           |                  |           |           |                    |            |                                |            |            |                  |           |            |           |           |  |            |   |            |            |  |         |                                 |         |           |                    |         |  |   |   |                      |           |                              |         |           |                         |                   |                              |                   |                   |  |           |  |            |         |          |            |        |                 |                 |                 |                 |   |           |            |           |           |   |           |           |         |           |  |            |        |            |         |   |            |          |            |          |   |            |          |            |          |   |        |      |        |      |                               |            |          |            |          |  |        |          |        |          |                               |            |          |   |   |  |        |      |   |   |   |          |            |          |          |   |          |            |          |          |   |          |          |          |          |                                  |  |  |  |  |                  |           |           |           |           |   |         |           |         |           |
| Σύνολο Υποχρεώσεων   | 20.924.936        | 22.781.075   | 17.519.358        | 18.533.757        |         |  |  |           |            |           |            |   |           |           |           |           |                                   |            |          |            |          |   |   |   |   |   |                                |           |           |         |           |   |            |            |           |            |                                   |           |           |           |           |   |                   |                   |                   |                   |  |  |  |       |  |                            |         |           |                 |                 |                                       |                 |  |            |           |                                   |           |                  |           |           |                    |            |                                |            |            |                  |           |            |           |           |  |            |   |            |            |  |         |                                 |         |           |                    |         |  |   |   |                      |           |                              |         |           |                         |                   |                              |                   |                   |  |           |  |            |         |          |            |        |                 |                 |                 |                 |   |           |            |           |           |   |           |           |         |           |  |            |        |            |         |   |            |          |            |          |   |            |          |            |          |   |        |      |        |      |                               |            |          |            |          |  |        |          |        |          |                               |            |          |   |   |  |        |      |   |   |   |          |            |          |          |   |          |            |          |          |   |          |          |          |          |                                  |  |  |  |  |                  |           |           |           |           |   |         |           |         |           |
| Μεταφορά Καρδιάς   | 4.699.770         | 4.699.770  | 4.699.770         | 4.699.770         |         |  |  |           |            |           |            |   |           |           |           |           |                                   |            |          |            |          |   |   |   |   |   |                                |           |           |         |           |   |            |            |           |            |                                   |           |           |           |           |   |                   |                   |                   |                   |  |  |  |       |  |                            |         |           |                 |                 |                                       |                 |  |            |           |                                   |           |                  |           |           |                    |            |                                |            |            |                  |           |            |           |           |  |            |   |            |            |  |         |                                 |         |           |                    |         |  |   |   |                      |           |                              |         |           |                         |                   |                              |                   |                   |  |           |  |            |         |          |            |        |                 |                 |                 |                 |   |           |            |           |           |   |           |           |         |           |  |            |        |            |         |   |            |          |            |          |   |            |          |            |          |   |        |      |        |      |                               |            |          |            |          |  |        |          |        |          |                               |            |          |   |   |  |        |      |   |   |   |          |            |          |          |   |          |            |          |          |   |          |          |          |          |                                  |  |  |  |  |                  |           |           |           |           |   |         |           |         |           |
| Λοιπά στοιχεία Καθαρής Θέσης Μετόχων Εταιρείας   | -3.756.626        | -1.817.349   | -4.102.199        | -2.119.868        |         |  |  |           |            |           |            |   |           |           |           |           |                                   |            |          |            |          |   |   |   |   |   |                                |           |           |         |           |   |            |            |           |            |                                   |           |           |           |           |   |                   |                   |                   |                   |  |  |  |       |  |                            |         |           |                 |                 |                                       |                 |  |            |           |                                   |           |                  |           |           |                    |            |                                |            |            |                  |           |            |           |           |  |            |   |            |            |  |         |                                 |         |           |                    |         |  |   |   |                      |           |                              |         |           |                         |                   |                              |                   |                   |  |           |  |            |         |          |            |        |                 |                 |                 |                 |   |           |            |           |           |   |           |           |         |           |  |            |        |            |         |   |            |          |            |          |   |            |          |            |          |   |        |      |        |      |                               |            |          |            |          |  |        |          |        |          |                               |            |          |   |   |  |        |      |   |   |   |          |            |          |          |   |          |            |          |          |   |          |          |          |          |                                  |  |  |  |  |                  |           |           |           |           |   |         |           |         |           |
| Σύνολο Καθαρής Θέσης Μετόχων Εταιρείας   | 943.144           | 2.882.421  | 594.571           | 2.579.902         |         |  |  |           |            |           |            |   |           |           |           |           |                                   |            |          |            |          |   |   |   |   |   |                                |           |           |         |           |   |            |            |           |            |                                   |           |           |           |           |   |                   |                   |                   |                   |  |  |  |       |  |                            |         |           |                 |                 |                                       |                 |  |            |           |                                   |           |                  |           |           |                    |            |                                |            |            |                  |           |            |           |           |  |            |   |            |            |  |         |                                 |         |           |                    |         |  |   |   |                      |           |                              |         |           |                         |                   |                              |                   |                   |  |           |  |            |         |          |            |        |                 |                 |                 |                 |   |           |            |           |           |   |           |           |         |           |  |            |        |            |         |   |            |          |            |          |   |            |          |            |          |   |        |      |        |      |                               |            |          |            |          |  |        |          |        |          |                               |            |          |   |   |  |        |      |   |   |   |          |            |          |          |   |          |            |          |          |   |          |          |          |          |                                  |  |  |  |  |                  |           |           |           |           |   |         |           |         |           |
| Δικαιώματα Μετοχής   | 386.286           | 377.733  | 0                 | 0                 |         |  |  |           |            |           |            |   |           |           |           |           |                                   |            |          |            |          |   |   |   |   |   |                                |           |           |         |           |   |            |            |           |            |                                   |           |           |           |           |   |                   |                   |                   |                   |  |  |  |       |  |                            |         |           |                 |                 |                                       |                 |  |            |           |                                   |           |                  |           |           |                    |            |                                |            |            |                  |           |            |           |           |  |            |   |            |            |  |         |                                 |         |           |                    |         |  |   |   |                      |           |                              |         |           |                         |                   |                              |                   |                   |  |           |  |            |         |          |            |        |                 |                 |                 |                 |   |           |            |           |           |   |           |           |         |           |  |            |        |            |         |   |            |          |            |          |   |            |          |            |          |   |        |      |        |      |                               |            |          |            |          |  |        |          |        |          |                               |            |          |   |   |  |        |      |   |   |   |          |            |          |          |   |          |            |          |          |   |          |          |          |          |                                  |  |  |  |  |                  |           |           |           |           |   |         |           |         |           |
| Σύνολο Καθαρής Θέσης   | 1.329.430         | 3.260.154  | 594.571           | 2.579.902         |         |  |  |           |            |           |            |   |           |           |           |           |                                   |            |          |            |          |   |   |   |   |   |                                |           |           |         |           |   |            |            |           |            |                                   |           |           |           |           |   |                   |                   |                   |                   |  |  |  |       |  |                            |         |           |                 |                 |                                       |                 |  |            |           |                                   |           |                  |           |           |                    |            |                                |            |            |                  |           |            |           |           |  |            |   |            |            |  |         |                                 |         |           |                    |         |  |   |   |                      |           |                              |         |           |                         |                   |                              |                   |                   |  |           |  |            |         |          |            |        |                 |                 |                 |                 |   |           |            |           |           |   |           |           |         |           |  |            |        |            |         |   |            |          |            |          |   |            |          |            |          |   |        |      |        |      |                               |            |          |            |          |  |        |          |        |          |                               |            |          |   |   |  |        |      |   |   |   |          |            |          |          |   |          |            |          |          |   |          |          |          |          |                                  |  |  |  |  |                  |           |           |           |           |   |         |           |         |           |
| <b>ΣΥΝΟΛΟ ΠΑΘΗΤΙΚΟΥ</b>  | <b>22.259.360</b> | <b>20.041.229</b>  | <b>18.113.930</b> | <b>21.113.059</b> |         |  |  |           |            |           |            |   |           |           |           |           |                                   |            |          |            |          |   |   |   |   |   |                                |           |           |         |           |   |            |            |           |            |                                   |           |           |           |           |   |                   |                   |                   |                   |  |  |  |       |  |                            |         |           |                 |                 |                                       |                 |  |            |           |                                   |           |                  |           |           |                    |            |                                |            |            |                  |           |            |           |           |  |            |   |            |            |  |         |                                 |         |           |                    |         |  |   |   |                      |           |                              |         |           |                         |                   |                              |                   |                   |  |           |  |            |         |          |            |        |                 |                 |                 |                 |   |           |            |           |           |   |           |           |         |           |  |            |        |            |         |   |            |          |            |          |   |            |          |            |          |   |        |      |        |      |                               |            |          |            |          |  |        |          |        |          |                               |            |          |   |   |  |        |      |   |   |   |          |            |          |          |   |          |            |          |          |   |          |          |          |          |                                  |  |  |  |  |                  |           |           |           |           |   |         |           |         |           |
|  | ΟΜΙΑΣ             |  | ΕΤΑΙΡΙΑ           |                   |         |  |  |           |            |           |            |   |           |           |           |           |                                   |            |          |            |          |   |   |   |   |   |                                |           |           |         |           |   |            |            |           |            |                                   |           |           |           |           |   |                   |                   |                   |                   |  |  |  |       |  |                            |         |           |                 |                 |                                       |                 |  |            |           |                                   |           |                  |           |           |                    |            |                                |            |            |                  |           |            |           |           |  |            |   |            |            |  |         |                                 |         |           |                    |         |  |   |   |                      |           |                              |         |           |                         |                   |                              |                   |                   |  |           |  |            |         |          |            |        |                 |                 |                 |                 |   |           |            |           |           |   |           |           |         |           |  |            |        |            |         |   |            |          |            |          |   |            |          |            |          |   |        |      |        |      |                               |            |          |            |          |  |        |          |        |          |                               |            |          |   |   |  |        |      |   |   |   |          |            |          |          |   |          |            |          |          |   |          |          |          |          |                                  |  |  |  |  |                  |           |           |           |           |   |         |           |         |           |
|  | 01/01-31/3/2006   | 01/01-31/3/2005  | 01/01-31/3/2006   | 01/01-31/3/2005   |         |  |  |           |            |           |            |   |           |           |           |           |                                   |            |          |            |          |   |   |   |   |   |                                |           |           |         |           |   |            |            |           |            |                                   |           |           |           |           |   |                   |                   |                   |                   |  |  |  |       |  |                            |         |           |                 |                 |                                       |                 |  |            |           |                                   |           |                  |           |           |                    |            |                                |            |            |                  |           |            |           |           |  |            |   |            |            |  |         |                                 |         |           |                    |         |  |   |   |                      |           |                              |         |           |                         |                   |                              |                   |                   |  |           |  |            |         |          |            |        |                 |                 |                 |                 |   |           |            |           |           |   |           |           |         |           |  |            |        |            |         |   |            |          |            |          |   |            |          |            |          |   |        |      |        |      |                               |            |          |            |          |  |        |          |        |          |                               |            |          |   |   |  |        |      |   |   |   |          |            |          |          |   |          |            |          |          |   |          |          |          |          |                                  |  |  |  |  |                  |           |           |           |           |   |         |           |         |           |
| Σύνολο κύκλου εργασιών   | 4.851.378         | 10.769.554   | 1.747.668         | 7.974.924         |         |  |  |           |            |           |            |   |           |           |           |           |                                   |            |          |            |          |   |   |   |   |   |                                |           |           |         |           |   |            |            |           |            |                                   |           |           |           |           |   |                   |                   |                   |                   |  |  |  |       |  |                            |         |           |                 |                 |                                       |                 |  |            |           |                                   |           |                  |           |           |                    |            |                                |            |            |                  |           |            |           |           |  |            |   |            |            |  |         |                                 |         |           |                    |         |  |   |   |                      |           |                              |         |           |                         |                   |                              |                   |                   |  |           |  |            |         |          |            |        |                 |                 |                 |                 |   |           |            |           |           |   |           |           |         |           |  |            |        |            |         |   |            |          |            |          |   |            |          |            |          |   |        |      |        |      |                               |            |          |            |          |  |        |          |        |          |                               |            |          |   |   |  |        |      |   |   |   |          |            |          |          |   |          |            |          |          |   |          |          |          |          |                                  |  |  |  |  |                  |           |           |           |           |   |         |           |         |           |
| Μετά Κεσόλ / (Ζημιές)  | 1.242.603         | 2.335.046  | 655.528           | 1.778.659         |         |  |  |           |            |           |            |   |           |           |           |           |                                   |            |          |            |          |   |   |   |   |   |                                |           |           |         |           |   |            |            |           |            |                                   |           |           |           |           |   |                   |                   |                   |                   |  |  |  |       |  |                            |         |           |                 |                 |                                       |                 |  |            |           |                                   |           |                  |           |           |                    |            |                                |            |            |                  |           |            |           |           |  |            |   |            |            |  |         |                                 |         |           |                    |         |  |   |   |                      |           |                              |         |           |                         |                   |                              |                   |                   |  |           |  |            |         |          |            |        |                 |                 |                 |                 |   |           |            |           |           |   |           |           |         |           |  |            |        |            |         |   |            |          |            |          |   |            |          |            |          |   |        |      |        |      |                               |            |          |            |          |  |        |          |        |          |                               |            |          |   |   |  |        |      |   |   |   |          |            |          |          |   |          |            |          |          |   |          |          |          |          |                                  |  |  |  |  |                  |           |           |           |           |   |         |           |         |           |
| Ζημιές προ φόρων, χρηματοδοτικών, επενδυτικών αποτελεσμάτων και αποσβέσεων   | -1.634.646        | 29.235   | -1.677.217        | -32.591           |         |  |  |           |            |           |            |   |           |           |           |           |                                   |            |          |            |          |   |   |   |   |   |                                |           |           |         |           |   |            |            |           |            |                                   |           |           |           |           |   |                   |                   |                   |                   |  |  |  |       |  |                            |         |           |                 |                 |                                       |                 |  |            |           |                                   |           |                  |           |           |                    |            |                                |            |            |                  |           |            |           |           |  |            |   |            |            |  |         |                                 |         |           |                    |         |  |   |   |                      |           |                              |         |           |                         |                   |                              |                   |                   |  |           |  |            |         |          |            |        |                 |                 |                 |                 |   |           |            |           |           |   |           |           |         |           |  |            |        |            |         |   |            |          |            |          |   |            |          |            |          |   |        |      |        |      |                               |            |          |            |          |  |        |          |        |          |                               |            |          |   |   |  |        |      |   |   |   |          |            |          |          |   |          |            |          |          |   |          |          |          |          |                                  |  |  |  |  |                  |           |           |           |           |   |         |           |         |           |
| Ζημιές προ φόρων, χρηματοδοτικών, επενδυτικών αποτελεσμάτων  | -1.746.764        | -198.624   | -1.786.787        | -227.708          |         |  |  |           |            |           |            |   |           |           |           |           |                                   |            |          |            |          |   |   |   |   |   |                                |           |           |         |           |   |            |            |           |            |                                   |           |           |           |           |   |                   |                   |                   |                   |  |  |  |       |  |                            |         |           |                 |                 |                                       |                 |  |            |           |                                   |           |                  |           |           |                    |            |                                |            |            |                  |           |            |           |           |  |            |   |            |            |  |         |                                 |         |           |                    |         |  |   |   |                      |           |                              |         |           |                         |                   |                              |                   |                   |  |           |  |            |         |          |            |        |                 |                 |                 |                 |   |           |            |           |           |   |           |           |         |           |  |            |        |            |         |   |            |          |            |          |   |            |          |            |          |   |        |      |        |      |                               |            |          |            |          |  |        |          |        |          |                               |            |          |   |   |  |        |      |   |   |   |          |            |          |          |   |          |            |          |          |   |          |          |          |          |                                  |  |  |  |  |                  |           |           |           |           |   |         |           |         |           |
| Ζημιές προ φόρων σύνολο  | -2.177.164        | -354.764   | -2.186.820        | -354.094          |         |  |  |           |            |           |            |   |           |           |           |           |                                   |            |          |            |          |   |   |   |   |   |                                |           |           |         |           |   |            |            |           |            |                                   |           |           |           |           |   |                   |                   |                   |                   |  |  |  |       |  |                            |         |           |                 |                 |                                       |                 |  |            |           |                                   |           |                  |           |           |                    |            |                                |            |            |                  |           |            |           |           |  |            |   |            |            |  |         |                                 |         |           |                    |         |  |   |   |                      |           |                              |         |           |                         |                   |                              |                   |                   |  |           |  |            |         |          |            |        |                 |                 |                 |                 |   |           |            |           |           |   |           |           |         |           |  |            |        |            |         |   |            |          |            |          |   |            |          |            |          |   |        |      |        |      |                               |            |          |            |          |  |        |          |        |          |                               |            |          |   |   |  |        |      |   |   |   |          |            |          |          |   |          |            |          |          |   |          |          |          |          |                                  |  |  |  |  |                  |           |           |           |           |   |         |           |         |           |
| Μείον φόροι  | 0,00              | 0,00   | 0,00              | 0,00              |         |  |  |           |            |           |            |   |           |           |           |           |                                   |            |          |            |          |   |   |   |   |   |                                |           |           |         |           |   |            |            |           |            |                                   |           |           |           |           |   |                   |                   |                   |                   |  |  |  |       |  |                            |         |           |                 |                 |                                       |                 |  |            |           |                                   |           |                  |           |           |                    |            |                                |            |            |                  |           |            |           |           |  |            |   |            |            |  |         |                                 |         |           |                    |         |  |   |   |                      |           |                              |         |           |                         |                   |                              |                   |                   |  |           |  |            |         |          |            |        |                 |                 |                 |                 |   |           |            |           |           |   |           |           |         |           |  |            |        |            |         |   |            |          |            |          |   |            |          |            |          |   |        |      |        |      |                               |            |          |            |          |  |        |          |        |          |                               |            |          |   |   |  |        |      |   |   |   |          |            |          |          |   |          |            |          |          |   |          |          |          |          |                                  |  |  |  |  |                  |           |           |           |           |   |         |           |         |           |
| Ζημιές μετά από φόρους σύνολο  | -2.177.164        | -354.764   | -2.186.820        | -354.094          |         |  |  |           |            |           |            |   |           |           |           |           |                                   |            |          |            |          |   |   |   |   |   |                                |           |           |         |           |   |            |            |           |            |                                   |           |           |           |           |   |                   |                   |                   |                   |  |  |  |       |  |                            |         |           |                 |                 |                                       |                 |  |            |           |                                   |           |                  |           |           |                    |            |                                |            |            |                  |           |            |           |           |  |            |   |            |            |  |         |                                 |         |           |                    |         |  |   |   |                      |           |                              |         |           |                         |                   |                              |                   |                   |  |           |  |            |         |          |            |        |                 |                 |                 |                 |   |           |            |           |           |   |           |           |         |           |  |            |        |            |         |   |            |          |            |          |   |            |          |            |          |   |        |      |        |      |                               |            |          |            |          |  |        |          |        |          |                               |            |          |   |   |  |        |      |   |   |   |          |            |          |          |   |          |            |          |          |   |          |          |          |          |                                  |  |  |  |  |                  |           |           |           |           |   |         |           |         |           |
| Καταμένονται σε:   |                   |  |                   |                   |         |  |  |           |            |           |            |   |           |           |           |           |                                   |            |          |            |          |   |   |   |   |   |                                |           |           |         |           |   |            |            |           |            |                                   |           |           |           |           |   |                   |                   |                   |                   |  |  |  |       |  |                            |         |           |                 |                 |                                       |                 |  |            |           |                                   |           |                  |           |           |                    |            |                                |            |            |                  |           |            |           |           |  |            |   |            |            |  |         |                                 |         |           |                    |         |  |   |   |                      |           |                              |         |           |                         |                   |                              |                   |                   |  |           |  |            |         |          |            |        |                 |                 |                 |                 |   |           |            |           |           |   |           |           |         |           |  |            |        |            |         |   |            |          |            |          |   |            |          |            |          |   |        |      |        |      |                               |            |          |            |          |  |        |          |        |          |                               |            |          |   |   |  |        |      |   |   |   |          |            |          |          |   |          |            |          |          |   |          |          |          |          |                                  |  |  |  |  |                  |           |           |           |           |   |         |           |         |           |
| Μετόχους εταιρείας   | -2.185.717        | -354.425   | -                 | -                 |         |  |  |           |            |           |            |   |           |           |           |           |                                   |            |          |            |          |   |   |   |   |   |                                |           |           |         |           |   |            |            |           |            |                                   |           |           |           |           |   |                   |                   |                   |                   |  |  |  |       |  |                            |         |           |                 |                 |                                       |                 |  |            |           |                                   |           |                  |           |           |                    |            |                                |            |            |                  |           |            |           |           |  |            |   |            |            |  |         |                                 |         |           |                    |         |  |   |   |                      |           |                              |         |           |                         |                   |                              |                   |                   |  |           |  |            |         |          |            |        |                 |                 |                 |                 |   |           |            |           |           |   |           |           |         |           |  |            |        |            |         |   |            |          |            |          |   |            |          |            |          |   |        |      |        |      |                               |            |          |            |          |  |        |          |        |          |                               |            |          |   |   |  |        |      |   |   |   |          |            |          |          |   |          |            |          |          |   |          |          |          |          |                                  |  |  |  |  |                  |           |           |           |           |   |         |           |         |           |
| Μετόχους Μεταμόρφωσης  | 8.553             | -334   | -                 | -                 |         |  |  |           |            |           |            |   |           |           |           |           |                                   |            |          |            |          |   |   |   |   |   |                                |           |           |         |           |   |            |            |           |            |                                   |           |           |           |           |   |                   |                   |                   |                   |  |  |  |       |  |                            |         |           |                 |                 |                                       |                 |  |            |           |                                   |           |                  |           |           |                    |            |                                |            |            |                  |           |            |           |           |  |            |   |            |            |  |         |                                 |         |           |                    |         |  |   |   |                      |           |                              |         |           |                         |                   |                              |                   |                   |  |           |  |            |         |          |            |        |                 |                 |                 |                 |   |           |            |           |           |   |           |           |         |           |  |            |        |            |         |   |            |          |            |          |   |            |          |            |          |   |        |      |        |      |                               |            |          |            |          |  |        |          |        |          |                               |            |          |   |   |  |        |      |   |   |   |          |            |          |          |   |          |            |          |          |   |          |          |          |          |                                  |  |  |  |  |                  |           |           |           |           |   |         |           |         |           |
| Κέρδη μετά από φόρους ανά μετοχή - Βασικά (σε Ευρώ)  | -                 | -0,03  | -                 | -                 |         |  |  |           |            |           |            |   |           |           |           |           |                                   |            |          |            |          |   |   |   |   |   |                                |           |           |         |           |   |            |            |           |            |                                   |           |           |           |           |   |                   |                   |                   |                   |  |  |  |       |  |                            |         |           |                 |                 |                                       |                 |  |            |           |                                   |           |                  |           |           |                    |            |                                |            |            |                  |           |            |           |           |  |            |   |            |            |  |         |                                 |         |           |                    |         |  |   |   |                      |           |                              |         |           |                         |                   |                              |                   |                   |  |           |  |            |         |          |            |        |                 |                 |                 |                 |   |           |            |           |           |   |           |           |         |           |  |            |        |            |         |   |            |          |            |          |   |            |          |            |          |   |        |      |        |      |                               |            |          |            |          |  |        |          |        |          |                               |            |          |   |   |  |        |      |   |   |   |          |            |          |          |   |          |            |          |          |   |          |          |          |          |                                  |  |  |  |  |                  |           |           |           |           |   |         |           |         |           |
| Προτεινόμενο μέρισμα ανά μετοχή σε ευρώ  | -                 | -  | -                 | -                 |         |  |  |           |            |           |            |   |           |           |           |           |                                   |            |          |            |          |   |   |   |   |   |                                |           |           |         |           |   |            |            |           |            |                                   |           |           |           |           |   |                   |                   |                   |                   |  |  |  |       |  |                            |         |           |                 |                 |                                       |                 |  |            |           |                                   |           |                  |           |           |                    |            |                                |            |            |                  |           |            |           |           |  |            |   |            |            |  |         |                                 |         |           |                    |         |  |   |   |                      |           |                              |         |           |                         |                   |                              |                   |                   |  |           |  |            |         |          |            |        |                 |                 |                 |                 |   |           |            |           |           |   |           |           |         |           |  |            |        |            |         |   |            |          |            |          |   |            |          |            |          |   |        |      |        |      |                               |            |          |            |          |  |        |          |        |          |                               |            |          |   |   |  |        |      |   |   |   |          |            |          |          |   |          |            |          |          |   |          |          |          |          |                                  |  |  |  |  |                  |           |           |           |           |   |         |           |         |           |
| <b>4. ΣΤΟΙΧΕΙΑ ΚΑΤΑΣΤΑΣΗΣ ΜΕΤΑΒΟΛΩΝ ΚΑΘΑΡΗΣ ΘΕΣΗΣ ΠΕΡΙΟΔΟΥ</b><br>(Ποσά εκφρασμένα σε ευρώ)  |                   | <b>3. ΣΤΟΙΧΕΙΑ ΚΑΤΑΣΤΑΣΗΣ ΤΑΜΙΑΚΩΝ ΡΟΩΝ</b><br>(Ποσά εκφρασμένα σε ευρώ)   |                   |                   |         |  |  |           |            |           |            |   |           |           |           |           |                                   |            |          |            |          |   |   |   |   |   |                                |           |           |         |           |   |            |            |           |            |                                   |           |           |           |           |   |                   |                   |                   |                   |  |  |  |       |  |                            |         |           |                 |                 |                                       |                 |  |            |           |                                   |           |                  |           |           |                    |            |                                |            |            |                  |           |            |           |           |  |            |   |            |            |  |         |                                 |         |           |                    |         |  |   |   |                      |           |                              |         |           |                         |                   |                              |                   |                   |  |           |  |            |         |          |            |        |                 |                 |                 |                 |   |           |            |           |           |   |           |           |         |           |  |            |        |            |         |   |            |          |            |          |   |            |          |            |          |   |        |      |        |      |                               |            |          |            |          |  |        |          |        |          |                               |            |          |   |   |  |        |      |   |   |   |          |            |          |          |   |          |            |          |          |   |          |          |          |          |                                  |  |  |  |  |                  |           |           |           |           |   |         |           |         |           |
| <table><tr><th></th><th colspan="2">ΟΜΙΑΣ</th><th colspan="2">ΕΤΑΙΡΙΑ</th></tr><tr><th></th><th>31/3/2006</th><th>31/3/2005</th><th>31/3/2006</th><th>31/3/2005</th></tr><tr><td>Καθαρή θέση έναρξης περιόδου (1/1/2006 και 1/1/2005 αντίστοιχα)</td><td>3.260.154</td><td>9.217.000</td><td>2.579.902</td><td>8.540.270</td></tr><tr><td>Ζημιές της χρήσης μετά από φόρους</td><td>-2.177.164</td><td>-354.764</td><td>-2.186.820</td><td>-354.094</td></tr><tr><td>Αύξηση / (μείωση) μετοχικού εταιρικού κεφαλαίου</td><td>0</td><td>0</td><td>0</td><td>0</td></tr><tr><td>Διανεμηθέντα μερίσματα (κέρδη)</td><td>0</td><td>0</td><td>0</td><td>0</td></tr><tr><td>Καθαρά εισοδήματα καταχωρημένα ως αυξήσεις στην καθαρή θέση</td><td>299.090</td><td>-361.497</td><td>254.139</td><td>-475.748</td></tr><tr><td>Αγορές / (πωλήσεις) ιδίων μετοχών</td><td>-22.650</td><td>26.647</td><td>-22.650</td><td>26.647</td></tr><tr><td>Καθαρή θέση λήξης περιόδου (31/3/2006 και 31/3/2005 αντίστοιχα)</td><td><b>1.329.430</b></td><td><b>8.927.446</b></td><td><b>594.571</b></td><td><b>7.737.075</b></td></tr></table>  |                   |  | ΟΜΙΑΣ             |                   | ΕΤΑΙΡΙΑ |  |  | 31/3/2006 | 31/3/2005  | 31/3/2006 | 31/3/2005  | Καθαρή θέση έναρξης περιόδου (1/1/2006 και 1/1/2005 αντίστοιχα) | 3.260.154 | 9.217.000 | 2.579.902 | 8.540.270 | Ζημιές της χρήσης μετά από φόρους | -2.177.164 | -354.764 | -2.186.820 | -354.094 | Αύξηση / (μείωση) μετοχικού εταιρικού κεφαλαίου | 0 | 0 | 0 | 0 | Διανεμηθέντα μερίσματα (κέρδη) | 0         | 0         | 0       | 0         | Καθαρά εισοδήματα καταχωρημένα ως αυξήσεις στην καθαρή θέση | 299.090    | -361.497   | 254.139   | -475.748   | Αγορές / (πωλήσεις) ιδίων μετοχών | -22.650   | 26.647    | -22.650   | 26.647    | Καθαρή θέση λήξης περιόδου (31/3/2006 και 31/3/2005 αντίστοιχα) | <b>1.329.430</b>  | <b>8.927.446</b>  | <b>594.571</b>    | <b>7.737.075</b>  | <table><tr><th></th><th colspan="2">ΟΜΙΑΣ</th><th colspan="2">ΕΤΑΙΡΙΑ</th></tr><tr><th></th><th>01/01-31/3/2006</th><th>01/01-31/3/2005</th><th>01/01-31/3/2006</th><th>01/01-31/3/2005</th></tr><tr><td>Ταμειακές Ροές Λειτουργικών δραστηριοτήτων</td><td>-2.177.164</td><td>-354.764</td><td>-2.186.820</td><td>-354.094</td></tr><tr><td>Ζημιές προ φόρων</td><td>112.118</td><td>227.859</td><td>109.569</td><td>195.117</td></tr><tr><td>Πλέον / μείον προσαρμογές για:</td><td></td><td></td><td></td><td></td></tr><tr><td>Αποσβέσεις</td><td></td><td></td><td></td><td></td></tr><tr><td>Αποτελέσματα Επενδυτικής δραστηριότητας</td><td>433.129</td><td>164.815</td><td>400.034</td><td>135.061</td></tr><tr><td>Χρεωστικοί τόκοι &amp; Συναφή Έξοδα</td><td></td><td></td><td></td><td></td></tr><tr><td>Πλέον / μείον προσαρμογές για μεταβολές λογαριασμών κεφαλαίου κίνησης που σχετίζονται με τις λειτουργικές δραστηριότητες</td><td></td><td></td><td></td><td></td></tr><tr><td>Μείωση / (αύξηση) αποσβέσεων</td><td>6.292</td><td>-198.250</td><td>287.052</td><td>75.075</td></tr><tr><td>Μείωση / (αύξηση) απαιτήσεων</td><td>3.193.679</td><td>1.676.965</td><td>2.103.813</td><td>1.812.934</td></tr><tr><td>Αύξηση / (μείωση) λοιπών υποχρεώσεων (πλην τραπεζών)</td><td>-1.560.063</td><td>393.017</td><td>-682.194</td><td>-1.360.831</td></tr><tr><td>Μείον:</td><td></td><td></td><td></td><td></td></tr><tr><td>Χρεωστικοί τόκοι &amp; Συναφή Έξοδα καταβεβλημένα</td><td>-79.186</td><td>-119.272</td><td>-61.571</td><td>-119.272</td></tr><tr><td>Σύνολο Εισροών / (Εκροών) από λειτουργικές δραστηριότητες</td><td>-71.195</td><td>1.790.370</td><td>-30.117</td><td>383.990</td></tr><tr><td>Επενδυτικές δραστηριότητες</td><td></td><td></td><td></td><td></td></tr><tr><td>Απόκτηση θυγατρικών, συγγενών, κοινοπραξιών και λοιπών επενδύσεων</td><td>-21.439</td><td>0</td><td>-21.439</td><td>0</td></tr><tr><td>Αγορά Ενσώματων &amp; Άυλων παγίων περιουσιακών στοιχείων</td><td>-4.688</td><td>-374.507</td><td>0</td><td>-374.507</td></tr><tr><td>Επιδόσεις από πωλήσεις ενσώματων και άυλων παγίων στοιχείων</td><td>52.650</td><td>0</td><td>52.650</td><td>0</td></tr><tr><td>Τόκοι εισπραχθέντες</td><td>0</td><td>7.970</td><td>0</td><td>7.970</td></tr><tr><td>Σύνολο εισροών / (εκροών) από επενδυτικές δραστηριότητες</td><td>26.523</td><td>-366.537</td><td>31.211</td><td>-366.537</td></tr><tr><td>Χρηματοδοτικές δραστηριότητες</td><td></td><td></td><td></td><td></td></tr><tr><td>Εισπράξεις από εκδοθέντα / αντληθέντα δάνεια</td><td>57.784</td><td>0</td><td>0</td><td>0</td></tr><tr><td>Εξοφλήσεις δανείων</td><td>-332.205</td><td>-2.268.608</td><td>-332.205</td><td>-860.000</td></tr><tr><td>Σύνολο εισροών / (εκροών) από χρηματοοικονομικές δραστηριότητες</td><td>-274.421</td><td>-2.268.608</td><td>-332.205</td><td>-860.000</td></tr><tr><td>Καθαρή αύξηση / (μείωση) στο ταμειακό διαθέσιμο και ισοδύναμα</td><td>-319.093</td><td>-844.775</td><td>-331.111</td><td>-842.547</td></tr><tr><td>Ταμειακά διαθέσιμα και ισοδύναμα</td><td></td><td></td><td></td><td></td></tr><tr><td>έναρξης περιόδου</td><td>1.296.576</td><td>3.326.438</td><td>1.132.839</td><td>3.076.605</td></tr><tr><td>Ταμειακά διαθέσιμα και ισοδύναμα λήξης περιόδου</td><td>967.483</td><td>2.481.663</td><td>801.728</td><td>2.234.058</td></tr></table> |  |  | ΟΜΙΑΣ |  | ΕΤΑΙΡΙΑ                    |         |           | 01/01-31/3/2006 | 01/01-31/3/2005 | 01/01-31/3/2006                       | 01/01-31/3/2005 | Ταμειακές Ροές Λειτουργικών δραστηριοτήτων | -2.177.164 | -354.764  | -2.186.820                        | -354.094  | Ζημιές προ φόρων | 112.118   | 227.859   | 109.569            | 195.117    | Πλέον / μείον προσαρμογές για: |            |            |                  |           | Αποσβέσεις |           |           |  |            | Αποτελέσματα Επενδυτικής δραστηριότητας | 433.129    | 164.815    | 400.034                                | 135.061 | Χρεωστικοί τόκοι & Συναφή Έξοδα |         |           |                    |         | Πλέον / μείον προσαρμογές για μεταβολές λογαριασμών κεφαλαίου κίνησης που σχετίζονται με τις λειτουργικές δραστηριότητες |   |   |                      |           | Μείωση / (αύξηση) αποσβέσεων | 6.292   | -198.250  | 287.052                 | 75.075            | Μείωση / (αύξηση) απαιτήσεων | 3.193.679         | 1.676.965         | 2.103.813  | 1.812.934 | Αύξηση / (μείωση) λοιπών υποχρεώσεων (πλην τραπεζών) | -1.560.063 | 393.017 | -682.194 | -1.360.831 | Μείον: |                 |                 |                 |                 | Χρεωστικοί τόκοι & Συναφή Έξοδα καταβεβλημένα | -79.186   | -119.272   | -61.571   | -119.272  | Σύνολο Εισροών / (Εκροών) από λειτουργικές δραστηριότητες | -71.195   | 1.790.370 | -30.117 | 383.990   | Επενδυτικές δραστηριότητες   |            |        |            |         | Απόκτηση θυγατρικών, συγγενών, κοινοπραξιών και λοιπών επενδύσεων | -21.439    | 0        | -21.439    | 0        | Αγορά Ενσώματων & Άυλων παγίων περιουσιακών στοιχείων | -4.688     | -374.507 | 0          | -374.507 | Επιδόσεις από πωλήσεις ενσώματων και άυλων παγίων στοιχείων | 52.650 | 0    | 52.650 | 0    | Τόκοι εισπραχθέντες           | 0          | 7.970    | 0          | 7.970    | Σύνολο εισροών / (εκροών) από επενδυτικές δραστηριότητες | 26.523 | -366.537 | 31.211 | -366.537 | Χρηματοδοτικές δραστηριότητες |            |          |   |   | Εισπράξεις από εκδοθέντα / αντληθέντα δάνεια | 57.784 | 0    | 0 | 0 | Εξοφλήσεις δανείων                                  | -332.205 | -2.268.608 | -332.205 | -860.000 | Σύνολο εισροών / (εκροών) από χρηματοοικονομικές δραστηριότητες | -274.421 | -2.268.608 | -332.205 | -860.000 | Καθαρή αύξηση / (μείωση) στο ταμειακό διαθέσιμο και ισοδύναμα | -319.093 | -844.775 | -331.111 | -842.547 | Ταμειακά διαθέσιμα και ισοδύναμα |  |  |  |  | έναρξης περιόδου | 1.296.576 | 3.326.438 | 1.132.839 | 3.076.605 | Ταμειακά διαθέσιμα και ισοδύναμα λήξης περιόδου | 967.483 | 2.481.663 | 801.728 | 2.234.058 |
|  | ΟΜΙΑΣ             |  | ΕΤΑΙΡΙΑ           |                   |         |  |  |           |            |           |            |   |           |           |           |           |                                   |            |          |            |          |   |   |   |   |   |                                |           |           |         |           |   |            |            |           |            |                                   |           |           |           |           |   |                   |                   |                   |                   |  |  |  |       |  |                            |         |           |                 |                 |                                       |                 |  |            |           |                                   |           |                  |           |           |                    |            |                                |            |            |                  |           |            |           |           |  |            |   |            |            |  |         |                                 |         |           |                    |         |  |   |   |                      |           |                              |         |           |                         |                   |                              |                   |                   |  |           |  |            |         |          |            |        |                 |                 |                 |                 |   |           |            |           |           |   |           |           |         |           |  |            |        |            |         |   |            |          |            |          |   |            |          |            |          |   |        |      |        |      |                               |            |          |            |          |  |        |          |        |          |                               |            |          |   |   |  |        |      |   |   |   |          |            |          |          |   |          |            |          |          |   |          |          |          |          |                                  |  |  |  |  |                  |           |           |           |           |   |         |           |         |           |
|  | 31/3/2006         | 31/3/2005  | 31/3/2006         | 31/3/2005         |         |  |  |           |            |           |            |   |           |           |           |           |                                   |            |          |            |          |   |   |   |   |   |                                |           |           |         |           |   |            |            |           |            |                                   |           |           |           |           |   |                   |                   |                   |                   |  |  |  |       |  |                            |         |           |                 |                 |                                       |                 |  |            |           |                                   |           |                  |           |           |                    |            |                                |            |            |                  |           |            |           |           |  |            |   |            |            |  |         |                                 |         |           |                    |         |  |   |   |                      |           |                              |         |           |                         |                   |                              |                   |                   |  |           |  |            |         |          |            |        |                 |                 |                 |                 |   |           |            |           |           |   |           |           |         |           |  |            |        |            |         |   |            |          |            |          |   |            |          |            |          |   |        |      |        |      |                               |            |          |            |          |  |        |          |        |          |                               |            |          |   |   |  |        |      |   |   |   |          |            |          |          |   |          |            |          |          |   |          |          |          |          |                                  |  |  |  |  |                  |           |           |           |           |   |         |           |         |           |
| Καθαρή θέση έναρξης περιόδου (1/1/2006 και 1/1/2005 αντίστοιχα)  | 3.260.154         | 9.217.000  | 2.579.902         | 8.540.270         |         |  |  |           |            |           |            |   |           |           |           |           |                                   |            |          |            |          |   |   |   |   |   |                                |           |           |         |           |   |            |            |           |            |                                   |           |           |           |           |   |                   |                   |                   |                   |  |  |  |       |  |                            |         |           |                 |                 |                                       |                 |  |            |           |                                   |           |                  |           |           |                    |            |                                |            |            |                  |           |            |           |           |  |            |   |            |            |  |         |                                 |         |           |                    |         |  |   |   |                      |           |                              |         |           |                         |                   |                              |                   |                   |  |           |  |            |         |          |            |        |                 |                 |                 |                 |   |           |            |           |           |   |           |           |         |           |  |            |        |            |         |   |            |          |            |          |   |            |          |            |          |   |        |      |        |      |                               |            |          |            |          |  |        |          |        |          |                               |            |          |   |   |  |        |      |   |   |   |          |            |          |          |   |          |            |          |          |   |          |          |          |          |                                  |  |  |  |  |                  |           |           |           |           |   |         |           |         |           |
| Ζημιές της χρήσης μετά από φόρους  | -2.177.164        | -354.764   | -2.186.820        | -354.094          |         |  |  |           |            |           |            |   |           |           |           |           |                                   |            |          |            |          |   |   |   |   |   |                                |           |           |         |           |   |            |            |           |            |                                   |           |           |           |           |   |                   |                   |                   |                   |  |  |  |       |  |                            |         |           |                 |                 |                                       |                 |  |            |           |                                   |           |                  |           |           |                    |            |                                |            |            |                  |           |            |           |           |  |            |   |            |            |  |         |                                 |         |           |                    |         |  |   |   |                      |           |                              |         |           |                         |                   |                              |                   |                   |  |           |  |            |         |          |            |        |                 |                 |                 |                 |   |           |            |           |           |   |           |           |         |           |  |            |        |            |         |   |            |          |            |          |   |            |          |            |          |   |        |      |        |      |                               |            |          |            |          |  |        |          |        |          |                               |            |          |   |   |  |        |      |   |   |   |          |            |          |          |   |          |            |          |          |   |          |          |          |          |                                  |  |  |  |  |                  |           |           |           |           |   |         |           |         |           |
| Αύξηση / (μείωση) μετοχικού εταιρικού κεφαλαίου  | 0                 | 0  | 0                 | 0                 |         |  |  |           |            |           |            |   |           |           |           |           |                                   |            |          |            |          |   |   |   |   |   |                                |           |           |         |           |   |            |            |           |            |                                   |           |           |           |           |   |                   |                   |                   |                   |  |  |  |       |  |                            |         |           |                 |                 |                                       |                 |  |            |           |                                   |           |                  |           |           |                    |            |                                |            |            |                  |           |            |           |           |  |            |   |            |            |  |         |                                 |         |           |                    |         |  |   |   |                      |           |                              |         |           |                         |                   |                              |                   |                   |  |           |  |            |         |          |            |        |                 |                 |                 |                 |   |           |            |           |           |   |           |           |         |           |  |            |        |            |         |   |            |          |            |          |   |            |          |            |          |   |        |      |        |      |                               |            |          |            |          |  |        |          |        |          |                               |            |          |   |   |  |        |      |   |   |   |          |            |          |          |   |          |            |          |          |   |          |          |          |          |                                  |  |  |  |  |                  |           |           |           |           |   |         |           |         |           |
| Διανεμηθέντα μερίσματα (κέρδη)   | 0                 | 0  | 0                 | 0                 |         |  |  |           |            |           |            |   |           |           |           |           |                                   |            |          |            |          |   |   |   |   |   |                                |           |           |         |           |   |            |            |           |            |                                   |           |           |           |           |   |                   |                   |                   |                   |  |  |  |       |  |                            |         |           |                 |                 |                                       |                 |  |            |           |                                   |           |                  |           |           |                    |            |                                |            |            |                  |           |            |           |           |  |            |   |            |            |  |         |                                 |         |           |                    |         |  |   |   |                      |           |                              |         |           |                         |                   |                              |                   |                   |  |           |  |            |         |          |            |        |                 |                 |                 |                 |   |           |            |           |           |   |           |           |         |           |  |            |        |            |         |   |            |          |            |          |   |            |          |            |          |   |        |      |        |      |                               |            |          |            |          |  |        |          |        |          |                               |            |          |   |   |  |        |      |   |   |   |          |            |          |          |   |          |            |          |          |   |          |          |          |          |                                  |  |  |  |  |                  |           |           |           |           |   |         |           |         |           |
| Καθαρά εισοδήματα καταχωρημένα ως αυξήσεις στην καθαρή θέση  | 299.090           | -361.497   | 254.139           | -475.748          |         |  |  |           |            |           |            |   |           |           |           |           |                                   |            |          |            |          |   |   |   |   |   |                                |           |           |         |           |   |            |            |           |            |                                   |           |           |           |           |   |                   |                   |                   |                   |  |  |  |       |  |                            |         |           |                 |                 |                                       |                 |  |            |           |                                   |           |                  |           |           |                    |            |                                |            |            |                  |           |            |           |           |  |            |   |            |            |  |         |                                 |         |           |                    |         |  |   |   |                      |           |                              |         |           |                         |                   |                              |                   |                   |  |           |  |            |         |          |            |        |                 |                 |                 |                 |   |           |            |           |           |   |           |           |         |           |  |            |        |            |         |   |            |          |            |          |   |            |          |            |          |   |        |      |        |      |                               |            |          |            |          |  |        |          |        |          |                               |            |          |   |   |  |        |      |   |   |   |          |            |          |          |   |          |            |          |          |   |          |          |          |          |                                  |  |  |  |  |                  |           |           |           |           |   |         |           |         |           |
| Αγορές / (πωλήσεις) ιδίων μετοχών  | -22.650           | 26.647   | -22.650           | 26.647            |         |  |  |           |            |           |            |   |           |           |           |           |                                   |            |          |            |          |   |   |   |   |   |                                |           |           |         |           |   |            |            |           |            |                                   |           |           |           |           |   |                   |                   |                   |                   |  |  |  |       |  |                            |         |           |                 |                 |                                       |                 |  |            |           |                                   |           |                  |           |           |                    |            |                                |            |            |                  |           |            |           |           |  |            |   |            |            |  |         |                                 |         |           |                    |         |  |   |   |                      |           |                              |         |           |                         |                   |                              |                   |                   |  |           |  |            |         |          |            |        |                 |                 |                 |                 |   |           |            |           |           |   |           |           |         |           |  |            |        |            |         |   |            |          |            |          |   |            |          |            |          |   |        |      |        |      |                               |            |          |            |          |  |        |          |        |          |                               |            |          |   |   |  |        |      |   |   |   |          |            |          |          |   |          |            |          |          |   |          |          |          |          |                                  |  |  |  |  |                  |           |           |           |           |   |         |           |         |           |
| Καθαρή θέση λήξης περιόδου (31/3/2006 και 31/3/2005 αντίστοιχα)  | <b>1.329.430</b>  | <b>8.927.446</b>   | <b>594.571</b>    | <b>7.737.075</b>  |         |  |  |           |            |           |            |   |           |           |           |           |                                   |            |          |            |          |   |   |   |   |   |                                |           |           |         |           |   |            |            |           |            |                                   |           |           |           |           |   |                   |                   |                   |                   |  |  |  |       |  |                            |         |           |                 |                 |                                       |                 |  |            |           |                                   |           |                  |           |           |                    |            |                                |            |            |                  |           |            |           |           |  |            |   |            |            |  |         |                                 |         |           |                    |         |  |   |   |                      |           |                              |         |           |                         |                   |                              |                   |                   |  |           |  |            |         |          |            |        |                 |                 |                 |                 |   |           |            |           |           |   |           |           |         |           |  |            |        |            |         |   |            |          |            |          |   |            |          |            |          |   |        |      |        |      |                               |            |          |            |          |  |        |          |        |          |                               |            |          |   |   |  |        |      |   |   |   |          |            |          |          |   |          |            |          |          |   |          |          |          |          |                                  |  |  |  |  |                  |           |           |           |           |   |         |           |         |           |
|  | ΟΜΙΑΣ             |  | ΕΤΑΙΡΙΑ           |                   |         |  |  |           |            |           |            |   |           |           |           |           |                                   |            |          |            |          |   |   |   |   |   |                                |           |           |         |           |   |            |            |           |            |                                   |           |           |           |           |   |                   |                   |                   |                   |  |  |  |       |  |                            |         |           |                 |                 |                                       |                 |  |            |           |                                   |           |                  |           |           |                    |            |                                |            |            |                  |           |            |           |           |  |            |   |            |            |  |         |                                 |         |           |                    |         |  |   |   |                      |           |                              |         |           |                         |                   |                              |                   |                   |  |           |  |            |         |          |            |        |                 |                 |                 |                 |   |           |            |           |           |   |           |           |         |           |  |            |        |            |         |   |            |          |            |          |   |            |          |            |          |   |        |      |        |      |                               |            |          |            |          |  |        |          |        |          |                               |            |          |   |   |  |        |      |   |   |   |          |            |          |          |   |          |            |          |          |   |          |          |          |          |                                  |  |  |  |  |                  |           |           |           |           |   |         |           |         |           |
|  | 01/01-31/3/2006   | 01/01-31/3/2005  | 01/01-31/3/2006   | 01/01-31/3/2005   |         |  |  |           |            |           |            |   |           |           |           |           |                                   |            |          |            |          |   |   |   |   |   |                                |           |           |         |           |   |            |            |           |            |                                   |           |           |           |           |   |                   |                   |                   |                   |  |  |  |       |  |                            |         |           |                 |                 |                                       |                 |  |            |           |                                   |           |                  |           |           |                    |            |                                |            |            |                  |           |            |           |           |  |            |   |            |            |  |         |                                 |         |           |                    |         |  |   |   |                      |           |                              |         |           |                         |                   |                              |                   |                   |  |           |  |            |         |          |            |        |                 |                 |                 |                 |   |           |            |           |           |   |           |           |         |           |  |            |        |            |         |   |            |          |            |          |   |            |          |            |          |   |        |      |        |      |                               |            |          |            |          |  |        |          |        |          |                               |            |          |   |   |  |        |      |   |   |   |          |            |          |          |   |          |            |          |          |   |          |          |          |          |                                  |  |  |  |  |                  |           |           |           |           |   |         |           |         |           |
| Ταμειακές Ροές Λειτουργικών δραστηριοτήτων   | -2.177.164        | -354.764   | -2.186.820        | -354.094          |         |  |  |           |            |           |            |   |           |           |           |           |                                   |            |          |            |          |   |   |   |   |   |                                |           |           |         |           |   |            |            |           |            |                                   |           |           |           |           |   |                   |                   |                   |                   |  |  |  |       |  |                            |         |           |                 |                 |                                       |                 |  |            |           |                                   |           |                  |           |           |                    |            |                                |            |            |                  |           |            |           |           |  |            |   |            |            |  |         |                                 |         |           |                    |         |  |   |   |                      |           |                              |         |           |                         |                   |                              |                   |                   |  |           |  |            |         |          |            |        |                 |                 |                 |                 |   |           |            |           |           |   |           |           |         |           |  |            |        |            |         |   |            |          |            |          |   |            |          |            |          |   |        |      |        |      |                               |            |          |            |          |  |        |          |        |          |                               |            |          |   |   |  |        |      |   |   |   |          |            |          |          |   |          |            |          |          |   |          |          |          |          |                                  |  |  |  |  |                  |           |           |           |           |   |         |           |         |           |
| Ζημιές προ φόρων   | 112.118           | 227.859  | 109.569           | 195.117           |         |  |  |           |            |           |            |   |           |           |           |           |                                   |            |          |            |          |   |   |   |   |   |                                |           |           |         |           |   |            |            |           |            |                                   |           |           |           |           |   |                   |                   |                   |                   |  |  |  |       |  |                            |         |           |                 |                 |                                       |                 |  |            |           |                                   |           |                  |           |           |                    |            |                                |            |            |                  |           |            |           |           |  |            |   |            |            |  |         |                                 |         |           |                    |         |  |   |   |                      |           |                              |         |           |                         |                   |                              |                   |                   |  |           |  |            |         |          |            |        |                 |                 |                 |                 |   |           |            |           |           |   |           |           |         |           |  |            |        |            |         |   |            |          |            |          |   |            |          |            |          |   |        |      |        |      |                               |            |          |            |          |  |        |          |        |          |                               |            |          |   |   |  |        |      |   |   |   |          |            |          |          |   |          |            |          |          |   |          |          |          |          |                                  |  |  |  |  |                  |           |           |           |           |   |         |           |         |           |
| Πλέον / μείον προσαρμογές για:   |                   |  |                   |                   |         |  |  |           |            |           |            |   |           |           |           |           |                                   |            |          |            |          |   |   |   |   |   |                                |           |           |         |           |   |            |            |           |            |                                   |           |           |           |           |   |                   |                   |                   |                   |  |  |  |       |  |                            |         |           |                 |                 |                                       |                 |  |            |           |                                   |           |                  |           |           |                    |            |                                |            |            |                  |           |            |           |           |  |            |   |            |            |  |         |                                 |         |           |                    |         |  |   |   |                      |           |                              |         |           |                         |                   |                              |                   |                   |  |           |  |            |         |          |            |        |                 |                 |                 |                 |   |           |            |           |           |   |           |           |         |           |  |            |        |            |         |   |            |          |            |          |   |            |          |            |          |   |        |      |        |      |                               |            |          |            |          |  |        |          |        |          |                               |            |          |   |   |  |        |      |   |   |   |          |            |          |          |   |          |            |          |          |   |          |          |          |          |                                  |  |  |  |  |                  |           |           |           |           |   |         |           |         |           |
| Αποσβέσεις   |                   |  |                   |                   |         |  |  |           |            |           |            |   |           |           |           |           |                                   |            |          |            |          |   |   |   |   |   |                                |           |           |         |           |   |            |            |           |            |                                   |           |           |           |           |   |                   |                   |                   |                   |  |  |  |       |  |                            |         |           |                 |                 |                                       |                 |  |            |           |                                   |           |                  |           |           |                    |            |                                |            |            |                  |           |            |           |           |  |            |   |            |            |  |         |                                 |         |           |                    |         |  |   |   |                      |           |                              |         |           |                         |                   |                              |                   |                   |  |           |  |            |         |          |            |        |                 |                 |                 |                 |   |           |            |           |           |   |           |           |         |           |  |            |        |            |         |   |            |          |            |          |   |            |          |            |          |   |        |      |        |      |                               |            |          |            |          |  |        |          |        |          |                               |            |          |   |   |  |        |      |   |   |   |          |            |          |          |   |          |            |          |          |   |          |          |          |          |                                  |  |  |  |  |                  |           |           |           |           |   |         |           |         |           |
| Αποτελέσματα Επενδυτικής δραστηριότητας  | 433.129           | 164.815  | 400.034           | 135.061           |         |  |  |           |            |           |            |   |           |           |           |           |                                   |            |          |            |          |   |   |   |   |   |                                |           |           |         |           |   |            |            |           |            |                                   |           |           |           |           |   |                   |                   |                   |                   |  |  |  |       |  |                            |         |           |                 |                 |                                       |                 |  |            |           |                                   |           |                  |           |           |                    |            |                                |            |            |                  |           |            |           |           |  |            |   |            |            |  |         |                                 |         |           |                    |         |  |   |   |                      |           |                              |         |           |                         |                   |                              |                   |                   |  |           |  |            |         |          |            |        |                 |                 |                 |                 |   |           |            |           |           |   |           |           |         |           |  |            |        |            |         |   |            |          |            |          |   |            |          |            |          |   |        |      |        |      |                               |            |          |            |          |  |        |          |        |          |                               |            |          |   |   |  |        |      |   |   |   |          |            |          |          |   |          |            |          |          |   |          |          |          |          |                                  |  |  |  |  |                  |           |           |           |           |   |         |           |         |           |
| Χρεωστικοί τόκοι & Συναφή Έξοδα  |                   |  |                   |                   |         |  |  |           |            |           |            |   |           |           |           |           |                                   |            |          |            |          |   |   |   |   |   |                                |           |           |         |           |   |            |            |           |            |                                   |           |           |           |           |   |                   |                   |                   |                   |  |  |  |       |  |                            |         |           |                 |                 |                                       |                 |  |            |           |                                   |           |                  |           |           |                    |            |                                |            |            |                  |           |            |           |           |  |            |   |            |            |  |         |                                 |         |           |                    |         |  |   |   |                      |           |                              |         |           |                         |                   |                              |                   |                   |  |           |  |            |         |          |            |        |                 |                 |                 |                 |   |           |            |           |           |   |           |           |         |           |  |            |        |            |         |   |            |          |            |          |   |            |          |            |          |   |        |      |        |      |                               |            |          |            |          |  |        |          |        |          |                               |            |          |   |   |  |        |      |   |   |   |          |            |          |          |   |          |            |          |          |   |          |          |          |          |                                  |  |  |  |  |                  |           |           |           |           |   |         |           |         |           |
| Πλέον / μείον προσαρμογές για μεταβολές λογαριασμών κεφαλαίου κίνησης που σχετίζονται με τις λειτουργικές δραστηριότητες   |                   |  |                   |                   |         |  |  |           |            |           |            |   |           |           |           |           |                                   |            |          |            |          |   |   |   |   |   |                                |           |           |         |           |   |            |            |           |            |                                   |           |           |           |           |   |                   |                   |                   |                   |  |  |  |       |  |                            |         |           |                 |                 |                                       |                 |  |            |           |                                   |           |                  |           |           |                    |            |                                |            |            |                  |           |            |           |           |  |            |   |            |            |  |         |                                 |         |           |                    |         |  |   |   |                      |           |                              |         |           |                         |                   |                              |                   |                   |  |           |  |            |         |          |            |        |                 |                 |                 |                 |   |           |            |           |           |   |           |           |         |           |  |            |        |            |         |   |            |          |            |          |   |            |          |            |          |   |        |      |        |      |                               |            |          |            |          |  |        |          |        |          |                               |            |          |   |   |  |        |      |   |   |   |          |            |          |          |   |          |            |          |          |   |          |          |          |          |                                  |  |  |  |  |                  |           |           |           |           |   |         |           |         |           |
| Μείωση / (αύξηση) αποσβέσεων   | 6.292             | -198.250   | 287.052           | 75.075            |         |  |  |           |            |           |            |   |           |           |           |           |                                   |            |          |            |          |   |   |   |   |   |                                |           |           |         |           |   |            |            |           |            |                                   |           |           |           |           |   |                   |                   |                   |                   |  |  |  |       |  |                            |         |           |                 |                 |                                       |                 |  |            |           |                                   |           |                  |           |           |                    |            |                                |            |            |                  |           |            |           |           |  |            |   |            |            |  |         |                                 |         |           |                    |         |  |   |   |                      |           |                              |         |           |                         |                   |                              |                   |                   |  |           |  |            |         |          |            |        |                 |                 |                 |                 |   |           |            |           |           |   |           |           |         |           |  |            |        |            |         |   |            |          |            |          |   |            |          |            |          |   |        |      |        |      |                               |            |          |            |          |  |        |          |        |          |                               |            |          |   |   |  |        |      |   |   |   |          |            |          |          |   |          |            |          |          |   |          |          |          |          |                                  |  |  |  |  |                  |           |           |           |           |   |         |           |         |           |
| Μείωση / (αύξηση) απαιτήσεων   | 3.193.679         | 1.676.965  | 2.103.813         | 1.812.934         |         |  |  |           |            |           |            |   |           |           |           |           |                                   |            |          |            |          |   |   |   |   |   |                                |           |           |         |           |   |            |            |           |            |                                   |           |           |           |           |   |                   |                   |                   |                   |  |  |  |       |  |                            |         |           |                 |                 |                                       |                 |  |            |           |                                   |           |                  |           |           |                    |            |                                |            |            |                  |           |            |           |           |  |            |   |            |            |  |         |                                 |         |           |                    |         |  |   |   |                      |           |                              |         |           |                         |                   |                              |                   |                   |  |           |  |            |         |          |            |        |                 |                 |                 |                 |   |           |            |           |           |   |           |           |         |           |  |            |        |            |         |   |            |          |            |          |   |            |          |            |          |   |        |      |        |      |                               |            |          |            |          |  |        |          |        |          |                               |            |          |   |   |  |        |      |   |   |   |          |            |          |          |   |          |            |          |          |   |          |          |          |          |                                  |  |  |  |  |                  |           |           |           |           |   |         |           |         |           |
| Αύξηση / (μείωση) λοιπών υποχρεώσεων (πλην τραπεζών)   | -1.560.063        | 393.017  | -682.194          | -1.360.831        |         |  |  |           |            |           |            |   |           |           |           |           |                                   |            |          |            |          |   |   |   |   |   |                                |           |           |         |           |   |            |            |           |            |                                   |           |           |           |           |   |                   |                   |                   |                   |  |  |  |       |  |                            |         |           |                 |                 |                                       |                 |  |            |           |                                   |           |                  |           |           |                    |            |                                |            |            |                  |           |            |           |           |  |            |   |            |            |  |         |                                 |         |           |                    |         |  |   |   |                      |           |                              |         |           |                         |                   |                              |                   |                   |  |           |  |            |         |          |            |        |                 |                 |                 |                 |   |           |            |           |           |   |           |           |         |           |  |            |        |            |         |   |            |          |            |          |   |            |          |            |          |   |        |      |        |      |                               |            |          |            |          |  |        |          |        |          |                               |            |          |   |   |  |        |      |   |   |   |          |            |          |          |   |          |            |          |          |   |          |          |          |          |                                  |  |  |  |  |                  |           |           |           |           |   |         |           |         |           |
| Μείον:   |                   |  |                   |                   |         |  |  |           |            |           |            |   |           |           |           |           |                                   |            |          |            |          |   |   |   |   |   |                                |           |           |         |           |   |            |            |           |            |                                   |           |           |           |           |   |                   |                   |                   |                   |  |  |  |       |  |                            |         |           |                 |                 |                                       |                 |  |            |           |                                   |           |                  |           |           |                    |            |                                |            |            |                  |           |            |           |           |  |            |   |            |            |  |         |                                 |         |           |                    |         |  |   |   |                      |           |                              |         |           |                         |                   |                              |                   |                   |  |           |  |            |         |          |            |        |                 |                 |                 |                 |   |           |            |           |           |   |           |           |         |           |  |            |        |            |         |   |            |          |            |          |   |            |          |            |          |   |        |      |        |      |                               |            |          |            |          |  |        |          |        |          |                               |            |          |   |   |  |        |      |   |   |   |          |            |          |          |   |          |            |          |          |   |          |          |          |          |                                  |  |  |  |  |                  |           |           |           |           |   |         |           |         |           |
| Χρεωστικοί τόκοι & Συναφή Έξοδα καταβεβλημένα  | -79.186           | -119.272   | -61.571           | -119.272          |         |  |  |           |            |           |            |   |           |           |           |           |                                   |            |          |            |          |   |   |   |   |   |                                |           |           |         |           |   |            |            |           |            |                                   |           |           |           |           |   |                   |                   |                   |                   |  |  |  |       |  |                            |         |           |                 |                 |                                       |                 |  |            |           |                                   |           |                  |           |           |                    |            |                                |            |            |                  |           |            |           |           |  |            |   |            |            |  |         |                                 |         |           |                    |         |  |   |   |                      |           |                              |         |           |                         |                   |                              |                   |                   |  |           |  |            |         |          |            |        |                 |                 |                 |                 |   |           |            |           |           |   |           |           |         |           |  |            |        |            |         |   |            |          |            |          |   |            |          |            |          |   |        |      |        |      |                               |            |          |            |          |  |        |          |        |          |                               |            |          |   |   |  |        |      |   |   |   |          |            |          |          |   |          |            |          |          |   |          |          |          |          |                                  |  |  |  |  |                  |           |           |           |           |   |         |           |         |           |
| Σύνολο Εισροών / (Εκροών) από λειτουργικές δραστηριότητες  | -71.195           | 1.790.370  | -30.117           | 383.990           |         |  |  |           |            |           |            |   |           |           |           |           |                                   |            |          |            |          |   |   |   |   |   |                                |           |           |         |           |   |            |            |           |            |                                   |           |           |           |           |   |                   |                   |                   |                   |  |  |  |       |  |                            |         |           |                 |                 |                                       |                 |  |            |           |                                   |           |                  |           |           |                    |            |                                |            |            |                  |           |            |           |           |  |            |   |            |            |  |         |                                 |         |           |                    |         |  |   |   |                      |           |                              |         |           |                         |                   |                              |                   |                   |  |           |  |            |         |          |            |        |                 |                 |                 |                 |   |           |            |           |           |   |           |           |         |           |  |            |        |            |         |   |            |          |            |          |   |            |          |            |          |   |        |      |        |      |                               |            |          |            |          |  |        |          |        |          |                               |            |          |   |   |  |        |      |   |   |   |          |            |          |          |   |          |            |          |          |   |          |          |          |          |                                  |  |  |  |  |                  |           |           |           |           |   |         |           |         |           |
| Επενδυτικές δραστηριότητες   |                   |  |                   |                   |         |  |  |           |            |           |            |   |           |           |           |           |                                   |            |          |            |          |   |   |   |   |   |                                |           |           |         |           |   |            |            |           |            |                                   |           |           |           |           |   |                   |                   |                   |                   |  |  |  |       |  |                            |         |           |                 |                 |                                       |                 |  |            |           |                                   |           |                  |           |           |                    |            |                                |            |            |                  |           |            |           |           |  |            |   |            |            |  |         |                                 |         |           |                    |         |  |   |   |                      |           |                              |         |           |                         |                   |                              |                   |                   |  |           |  |            |         |          |            |        |                 |                 |                 |                 |   |           |            |           |           |   |           |           |         |           |  |            |        |            |         |   |            |          |            |          |   |            |          |            |          |   |        |      |        |      |                               |            |          |            |          |  |        |          |        |          |                               |            |          |   |   |  |        |      |   |   |   |          |            |          |          |   |          |            |          |          |   |          |          |          |          |                                  |  |  |  |  |                  |           |           |           |           |   |         |           |         |           |
| Απόκτηση θυγατρικών, συγγενών, κοινοπραξιών και λοιπών επενδύσεων  | -21.439           | 0  | -21.439           | 0                 |         |  |  |           |            |           |            |   |           |           |           |           |                                   |            |          |            |          |   |   |   |   |   |                                |           |           |         |           |   |            |            |           |            |                                   |           |           |           |           |   |                   |                   |                   |                   |  |  |  |       |  |                            |         |           |                 |                 |                                       |                 |  |            |           |                                   |           |                  |           |           |                    |            |                                |            |            |                  |           |            |           |           |  |            |   |            |            |  |         |                                 |         |           |                    |         |  |   |   |                      |           |                              |         |           |                         |                   |                              |                   |                   |  |           |  |            |         |          |            |        |                 |                 |                 |                 |   |           |            |           |           |   |           |           |         |           |  |            |        |            |         |   |            |          |            |          |   |            |          |            |          |   |        |      |        |      |                               |            |          |            |          |  |        |          |        |          |                               |            |          |   |   |  |        |      |   |   |   |          |            |          |          |   |          |            |          |          |   |          |          |          |          |                                  |  |  |  |  |                  |           |           |           |           |   |         |           |         |           |
| Αγορά Ενσώματων & Άυλων παγίων περιουσιακών στοιχείων  | -4.688            | -374.507   | 0                 | -374.507          |         |  |  |           |            |           |            |   |           |           |           |           |                                   |            |          |            |          |   |   |   |   |   |                                |           |           |         |           |   |            |            |           |            |                                   |           |           |           |           |   |                   |                   |                   |                   |  |  |  |       |  |                            |         |           |                 |                 |                                       |                 |  |            |           |                                   |           |                  |           |           |                    |            |                                |            |            |                  |           |            |           |           |  |            |   |            |            |  |         |                                 |         |           |                    |         |  |   |   |                      |           |                              |         |           |                         |                   |                              |                   |                   |  |           |  |            |         |          |            |        |                 |                 |                 |                 |   |           |            |           |           |   |           |           |         |           |  |            |        |            |         |   |            |          |            |          |   |            |          |            |          |   |        |      |        |      |                               |            |          |            |          |  |        |          |        |          |                               |            |          |   |   |  |        |      |   |   |   |          |            |          |          |   |          |            |          |          |   |          |          |          |          |                                  |  |  |  |  |                  |           |           |           |           |   |         |           |         |           |
| Επιδόσεις από πωλήσεις ενσώματων και άυλων παγίων στοιχείων  | 52.650            | 0  | 52.650            | 0                 |         |  |  |           |            |           |            |   |           |           |           |           |                                   |            |          |            |          |   |   |   |   |   |                                |           |           |         |           |   |            |            |           |            |                                   |           |           |           |           |   |                   |                   |                   |                   |  |  |  |       |  |                            |         |           |                 |                 |                                       |                 |  |            |           |                                   |           |                  |           |           |                    |            |                                |            |            |                  |           |            |           |           |  |            |   |            |            |  |         |                                 |         |           |                    |         |  |   |   |                      |           |                              |         |           |                         |                   |                              |                   |                   |  |           |  |            |         |          |            |        |                 |                 |                 |                 |   |           |            |           |           |   |           |           |         |           |  |            |        |            |         |   |            |          |            |          |   |            |          |            |          |   |        |      |        |      |                               |            |          |            |          |  |        |          |        |          |                               |            |          |   |   |  |        |      |   |   |   |          |            |          |          |   |          |            |          |          |   |          |          |          |          |                                  |  |  |  |  |                  |           |           |           |           |   |         |           |         |           |
| Τόκοι εισπραχθέντες  | 0                 | 7.970  | 0                 | 7.970             |         |  |  |           |            |           |            |   |           |           |           |           |                                   |            |          |            |          |   |   |   |   |   |                                |           |           |         |           |   |            |            |           |            |                                   |           |           |           |           |   |                   |                   |                   |                   |  |  |  |       |  |                            |         |           |                 |                 |                                       |                 |  |            |           |                                   |           |                  |           |           |                    |            |                                |            |            |                  |           |            |           |           |  |            |   |            |            |  |         |                                 |         |           |                    |         |  |   |   |                      |           |                              |         |           |                         |                   |                              |                   |                   |  |           |  |            |         |          |            |        |                 |                 |                 |                 |   |           |            |           |           |   |           |           |         |           |  |            |        |            |         |   |            |          |            |          |   |            |          |            |          |   |        |      |        |      |                               |            |          |            |          |  |        |          |        |          |                               |            |          |   |   |  |        |      |   |   |   |          |            |          |          |   |          |            |          |          |   |          |          |          |          |                                  |  |  |  |  |                  |           |           |           |           |   |         |           |         |           |
| Σύνολο εισροών / (εκροών) από επενδυτικές δραστηριότητες   | 26.523            | -366.537   | 31.211            | -366.537          |         |  |  |           |            |           |            |   |           |           |           |           |                                   |            |          |            |          |   |   |   |   |   |                                |           |           |         |           |   |            |            |           |            |                                   |           |           |           |           |   |                   |                   |                   |                   |  |  |  |       |  |                            |         |           |                 |                 |                                       |                 |  |            |           |                                   |           |                  |           |           |                    |            |                                |            |            |                  |           |            |           |           |  |            |   |            |            |  |         |                                 |         |           |                    |         |  |   |   |                      |           |                              |         |           |                         |                   |                              |                   |                   |  |           |  |            |         |          |            |        |                 |                 |                 |                 |   |           |            |           |           |   |           |           |         |           |  |            |        |            |         |   |            |          |            |          |   |            |          |            |          |   |        |      |        |      |                               |            |          |            |          |  |        |          |        |          |                               |            |          |   |   |  |        |      |   |   |   |          |            |          |          |   |          |            |          |          |   |          |          |          |          |                                  |  |  |  |  |                  |           |           |           |           |   |         |           |         |           |
| Χρηματοδοτικές δραστηριότητες  |                   |  |                   |                   |         |  |  |           |            |           |            |   |           |           |           |           |                                   |            |          |            |          |   |   |   |   |   |                                |           |           |         |           |   |            |            |           |            |                                   |           |           |           |           |   |                   |                   |                   |                   |  |  |  |       |  |                            |         |           |                 |                 |                                       |                 |  |            |           |                                   |           |                  |           |           |                    |            |                                |            |            |                  |           |            |           |           |  |            |   |            |            |  |         |                                 |         |           |                    |         |  |   |   |                      |           |                              |         |           |                         |                   |                              |                   |                   |  |           |  |            |         |          |            |        |                 |                 |                 |                 |   |           |            |           |           |   |           |           |         |           |  |            |        |            |         |   |            |          |            |          |   |            |          |            |          |   |        |      |        |      |                               |            |          |            |          |  |        |          |        |          |                               |            |          |   |   |  |        |      |   |   |   |          |            |          |          |   |          |            |          |          |   |          |          |          |          |                                  |  |  |  |  |                  |           |           |           |           |   |         |           |         |           |
| Εισπράξεις από εκδοθέντα / αντληθέντα δάνεια   | 57.784            | 0  | 0                 | 0                 |         |  |  |           |            |           |            |   |           |           |           |           |                                   |            |          |            |          |   |   |   |   |   |                                |           |           |         |           |   |            |            |           |            |                                   |           |           |           |           |   |                   |                   |                   |                   |  |  |  |       |  |                            |         |           |                 |                 |                                       |                 |  |            |           |                                   |           |                  |           |           |                    |            |                                |            |            |                  |           |            |           |           |  |            |   |            |            |  |         |                                 |         |           |                    |         |  |   |   |                      |           |                              |         |           |                         |                   |                              |                   |                   |  |           |  |            |         |          |            |        |                 |                 |                 |                 |   |           |            |           |           |   |           |           |         |           |  |            |        |            |         |   |            |          |            |          |   |            |          |            |          |   |        |      |        |      |                               |            |          |            |          |  |        |          |        |          |                               |            |          |   |   |  |        |      |   |   |   |          |            |          |          |   |          |            |          |          |   |          |          |          |          |                                  |  |  |  |  |                  |           |           |           |           |   |         |           |         |           |
| Εξοφλήσεις δανείων   | -332.205          | -2.268.608   | -332.205          | -860.000          |         |  |  |           |            |           |            |   |           |           |           |           |                                   |            |          |            |          |   |   |   |   |   |                                |           |           |         |           |   |            |            |           |            |                                   |           |           |           |           |   |                   |                   |                   |                   |  |  |  |       |  |                            |         |           |                 |                 |                                       |                 |  |            |           |                                   |           |                  |           |           |                    |            |                                |            |            |                  |           |            |           |           |  |            |   |            |            |  |         |                                 |         |           |                    |         |  |   |   |                      |           |                              |         |           |                         |                   |                              |                   |                   |  |           |  |            |         |          |            |        |                 |                 |                 |                 |   |           |            |           |           |   |           |           |         |           |  |            |        |            |         |   |            |          |            |          |   |            |          |            |          |   |        |      |        |      |                               |            |          |            |          |  |        |          |        |          |                               |            |          |   |   |  |        |      |   |   |   |          |            |          |          |   |          |            |          |          |   |          |          |          |          |                                  |  |  |  |  |                  |           |           |           |           |   |         |           |         |           |
| Σύνολο εισροών / (εκροών) από χρηματοοικονομικές δραστηριότητες  | -274.421          | -2.268.608   | -332.205          | -860.000          |         |  |  |           |            |           |            |   |           |           |           |           |                                   |            |          |            |          |   |   |   |   |   |                                |           |           |         |           |   |            |            |           |            |                                   |           |           |           |           |   |                   |                   |                   |                   |  |  |  |       |  |                            |         |           |                 |                 |                                       |                 |  |            |           |                                   |           |                  |           |           |                    |            |                                |            |            |                  |           |            |           |           |  |            |   |            |            |  |         |                                 |         |           |                    |         |  |   |   |                      |           |                              |         |           |                         |                   |                              |                   |                   |  |           |  |            |         |          |            |        |                 |                 |                 |                 |   |           |            |           |           |   |           |           |         |           |  |            |        |            |         |   |            |          |            |          |   |            |          |            |          |   |        |      |        |      |                               |            |          |            |          |  |        |          |        |          |                               |            |          |   |   |  |        |      |   |   |   |          |            |          |          |   |          |            |          |          |   |          |          |          |          |                                  |  |  |  |  |                  |           |           |           |           |   |         |           |         |           |
| Καθαρή αύξηση / (μείωση) στο ταμειακό διαθέσιμο και ισοδύναμα  | -319.093          | -844.775   | -331.111          | -842.547          |         |  |  |           |            |           |            |   |           |           |           |           |                                   |            |          |            |          |   |   |   |   |   |                                |           |           |         |           |   |            |            |           |            |                                   |           |           |           |           |   |                   |                   |                   |                   |  |  |  |       |  |                            |         |           |                 |                 |                                       |                 |  |            |           |                                   |           |                  |           |           |                    |            |                                |            |            |                  |           |            |           |           |  |            |   |            |            |  |         |                                 |         |           |                    |         |  |   |   |                      |           |                              |         |           |                         |                   |                              |                   |                   |  |           |  |            |         |          |            |        |                 |                 |                 |                 |   |           |            |           |           |   |           |           |         |           |  |            |        |            |         |   |            |          |            |          |   |            |          |            |          |   |        |      |        |      |                               |            |          |            |          |  |        |          |        |          |                               |            |          |   |   |  |        |      |   |   |   |          |            |          |          |   |          |            |          |          |   |          |          |          |          |                                  |  |  |  |  |                  |           |           |           |           |   |         |           |         |           |
| Ταμειακά διαθέσιμα και ισοδύναμα   |                   |  |                   |                   |         |  |  |           |            |           |            |   |           |           |           |           |                                   |            |          |            |          |   |   |   |   |   |                                |           |           |         |           |   |            |            |           |            |                                   |           |           |           |           |   |                   |                   |                   |                   |  |  |  |       |  |                            |         |           |                 |                 |                                       |                 |  |            |           |                                   |           |                  |           |           |                    |            |                                |            |            |                  |           |            |           |           |  |            |   |            |            |  |         |                                 |         |           |                    |         |  |   |   |                      |           |                              |         |           |                         |                   |                              |                   |                   |  |           |  |            |         |          |            |        |                 |                 |                 |                 |   |           |            |           |           |   |           |           |         |           |  |            |        |            |         |   |            |          |            |          |   |            |          |            |          |   |        |      |        |      |                               |            |          |            |          |  |        |          |        |          |                               |            |          |   |   |  |        |      |   |   |   |          |            |          |          |   |          |            |          |          |   |          |          |          |          |                                  |  |  |  |  |                  |           |           |           |           |   |         |           |         |           |
| έναρξης περιόδου   | 1.296.576         | 3.326.438  | 1.132.839         | 3.076.605         |         |  |  |           |            |           |            |   |           |           |           |           |                                   |            |          |            |          |   |   |   |   |   |                                |           |           |         |           |   |            |            |           |            |                                   |           |           |           |           |   |                   |                   |                   |                   |  |  |  |       |  |                            |         |           |                 |                 |                                       |                 |  |            |           |                                   |           |                  |           |           |                    |            |                                |            |            |                  |           |            |           |           |  |            |   |            |            |  |         |                                 |         |           |                    |         |  |   |   |                      |           |                              |         |           |                         |                   |                              |                   |                   |  |           |  |            |         |          |            |        |                 |                 |                 |                 |   |           |            |           |           |   |           |           |         |           |  |            |        |            |         |   |            |          |            |          |   |            |          |            |          |   |        |      |        |      |                               |            |          |            |          |  |        |          |        |          |                               |            |          |   |   |  |        |      |   |   |   |          |            |          |          |   |          |            |          |          |   |          |          |          |          |                                  |  |  |  |  |                  |           |           |           |           |   |         |           |         |           |
| Ταμειακά διαθέσιμα και ισοδύναμα λήξης περιόδου  | 967.483           | 2.481.663  | 801.728           | 2.234.058         |         |  |  |           |            |           |            |   |           |           |           |           |                                   |            |          |            |          |   |   |   |   |   |                                |           |           |         |           |   |            |            |           |            |                                   |           |           |           |           |   |                   |                   |                   |                   |  |  |  |       |  |                            |         |           |                 |                 |                                       |                 |  |            |           |                                   |           |                  |           |           |                    |            |                                |            |            |                  |           |            |           |           |  |            |   |            |            |  |         |                                 |         |           |                    |         |  |   |   |                      |           |                              |         |           |                         |                   |                              |                   |                   |  |           |  |            |         |          |            |        |                 |                 |                 |                 |   |           |            |           |           |   |           |           |         |           |  |            |        |            |         |   |            |          |            |          |   |            |          |            |          |   |        |      |        |      |                               |            |          |            |          |  |        |          |        |          |                               |            |          |   |   |  |        |      |   |   |   |          |            |          |          |   |          |            |          |          |   |          |          |          |          |                                  |  |  |  |  |                  |           |           |           |           |   |         |           |         |           |
| <b>Πρόσθετα στοιχεία και πληροφορίες:</b><br>1. Οι εταιρείες του ομίλου με τις οποίες δραστηριοποιούνται οι εταιρείες που περιλαμβάνονται στην ενοποιημένη οικονομική κατάσταση είναι:<br>Με την μεθοδολογία της ολικής ενοποίησης<br>PC SYSTEMS SA ΜΗΤΡΙΚΗ ΕΛΛΑΔΑ<br>ΣΑΜΑΡΑΣ ΑΕ 50% ΕΛΛΑΔΑ<br>Με την μεθοδολογία της καθακής θέσης<br>K/ZIA QnR - PC SYSTEMS 49% ΕΛΛΑΔΑ<br>K/ZIA PC SYSTEMS - QnR-COMP.SOLUTIONS 83,3% ΕΛΛΑΔΑ<br>K/ZIA QnR - PC SYSTEMS 45,49% ΕΛΛΑΔΑ<br>Οι 2 άνω κοινοπραξίες ενοποιήθηκαν για πρώτη φορά την 31/12/05 και η τρίτη ενοποιήθηκε για α. φορά, ενώ στο αντίστοιχο περσινό τρίμηνο δεν είχαν κάνει ένοψη εργασιών.<br>2. Οι οικονομικές καταστάσεις της Εταιρείας περιλαμβάνονται στην ενοποιημένη οικονομική κατάσταση της:<br>Με την μεθοδολογία της ολικής ενοποίησης<br>ΠΟΥΛΙΑΔΗΣ & ΣΥΝ/ΤΕΣ ΑΕΒΕ 21% ΕΛΛΑΔΑ<br>Η εν λόγω ενοποίηση έγινε διότι την 31/3/2006 η συμμετοχή της εταιρείας ΠΟΥΛΙΑΔΗΣ & ΣΥΝ/ΤΕΣ ΑΕΒΕ ήταν 70%.<br>3. Δεν έγινε μεταβολή στις λογιστικές μεθόδους ή στις λογιστικές εκτιμήσεις.<br>4. Δεν υφίστανται εμπόδια βάσει ή άλλου τύπου δεσμεύσεων επί των παγίων περιουσιακών στοιχείων της εταιρείας.<br>5. Επί των συμμετοχών της εταιρείας διενεργήθηκε ενεργοποίηση μετόχων εταιρείας εύλογης αξίας 888.250€.<br>6. Αριθμός απασχολούμενων προσωπικού στο τέλος της τρέχουσας περιόδου: Εταιρείας 167 άτομα, Ομίλου 224 άτομα.<br>7. Ο Όμιλος έχει ελεγχθεί φορολογικά: έως και την χρήση 1999 η μητρική εταιρεία, έως και την χρήση 2002 η θυγατρική της. Ειδικά για τον φορολογικό έλεγχο της χρήσης 1999, η μητρική έχει προσφύγει στα φορολογικά δικαστήρια.<br>8. Κατά την διάρκεια της χρήσης 2005 οι συναλλαγές με τη συνδεδεμένη εταιρεία, κατά την έννοια του ΔΛΠ 24, ανήλθαν σε: πωλήσεις αγαθών και υπηρεσιών 0€, αγορές αγαθών 1.943€, απαιτήσεις 869.221€ και υποχρεώσεις 2.174€.<br>9. Εκτιμήσεις της Διοίκησης: Η σύνταξη οικονομικών καταστάσεων σύμφωνα με τα ΔΠΧΠ απαιτεί κάποιες εκτιμήσεις και παραδοχές από πλευράς της Διοίκησης, που επηρεάζουν τα ποσά που περιλαμβάνονται στις οικονομικές καταστάσεις. Τα ελεγκτικά στοιχεία είναι πιθανόν να διαφέρουν από αυτές τις εκτιμήσεις.<br>10. Θέματα έμφασης: Σύμφωνα με την Έκθεση Επισκόπησης των Ορκωτών Ελεγκτών Λογιστών:<br>"Χωρίς να διατυπώνουμε επιφύλαξη ως προς τα συμπεράσματα της επισκόπησης μας, εστιάζουμε την προσοχή σας στα παρακάτω θέματα, που αναφέρονται στα αναλυτικά στοιχεία των ενδιάμεσων οικονομικών καταστάσεων: 1)στην σημείωση 13, στην οποία γίνεται αναφορά στο γεγονός ότι οι φορολογικές δηλώσεις για τη χρήση 2000 μέχρι και 2005 και το πρώτο τρίμηνο του 2006, δεν έχουν ελεγχθεί από τις φορολογικές αρχές, με συνέπεια να υπάρχει το ενδεχόμενο επιβολής πρόσθετων φόρων και προσαυξήσεων κατά το χρόνο που θα ελεγχθούν και θα οριστικοποιηθούν. Η έκθεση του φορολογικού ελέγχου δεν είναι δυνατόν να προβλεφθεί στο παρόν στάδιο και ως εκ τούτου, δεν έχει γίνει οποιαδήποτε πρόβλεψη στην ενδιάμεση οικονομική κατάσταση σχετικά με το θέμα αυτό. 2) στην σημείωση 23 και όπως προκύπτει από την επιστολή της Νομικής Συμβούλου της Εταιρείας προς εμάς με ημερομηνία 21/3/2006 έχει γίνει καταγγελία των συμβάσεων πιστώσεων ανοχτού λογαριασμού δύο Τραπεζών συνολικού ύψους ευρώ 7.730.004 (επ' συνολικού ύψους οφειλών προς τις τράπεζες Ευρώ 9.146.609). Μετά από αίτηση της Εμπορικής Τράπεζας εκδόθηκε σε βάρος της εταιρείας η υπ' αριθμ.9082/2005 διαταγή πληρωμής του Πρωτοδικείου Αθηνών, ποσού Ευρώ 4.262.625 και επεβλήθη συντηρητική κατάσχεση εις χείρας τρίτων επί των απαιτήσεων της. 3)Επίσης στην σημείωση 23 υπάρχει αναφορά για οφειλές σε προμηθευτές συνολικού ποσού 335.680 € περίπου για τις οποίες έχουν επιδοθεί εφάπαξ χρεώσεις και ποσού ευρώ 3.695.000 περίπου για οφειλές σε προμηθευτές που έχουν καταστεί ληξιπρόθεσμες. |                   | ΜΑΡΟΥΣΙ 23/05/2006<br>MARINA ΑΛΕΞΑΝΔΡΙΔΗ<br>ΟΙΚΟΝΟΜΙΚΗ Δ/ΝΤΡΙΑ<br>ΑΔΤ Ν 146239   |                   |                   |         |  |  |           |            |           |            |   |           |           |           |           |                                   |            |          |            |          |   |   |   |   |   |                                |           |           |         |           |   |            |            |           |            |                                   |           |           |           |           |   |                   |                   |                   |                   |  |  |  |       |  |                            |         |           |                 |                 |                                       |                 |  |            |           |                                   |           |                  |           |           |                    |            |                                |            |            |                  |           |            |           |           |  |            |   |            |            |  |         |                                 |         |           |                    |         |  |   |   |                      |           |                              |         |           |                         |                   |                              |                   |                   |  |           |  |            |         |          |            |        |                 |                 |                 |                 |   |           |            |           |           |   |           |           |         |           |  |            |        |            |         |   |            |          |            |          |   |            |          |            |          |   |        |      |        |      |                               |            |          |            |          |  |        |          |        |          |                               |            |          |   |   |  |        |      |   |   |   |          |            |          |          |   |          |            |          |          |   |          |          |          |          |                                  |  |  |  |  |                  |           |           |           |           |   |         |           |         |           |
| ΚΩΝΣΤΑΝΤΙΝΟΣ ΒΟΥΡΑΚΗΣ<br>ΠΡΟΕΔΡΟΣ ΔΣ<br>ΑΔΤ Μ 141606   |                   | ΦΩΤΕΙΝΗ - ΦΩΦΩ ΘΕΟΔΩΡΟΥ<br>ΜΕΛΟΣ ΔΣ<br>ΑΔΤ Σ 157904  |                   |                   |         |  |  |           |            |           |            |   |           |           |           |           |                                   |            |          |            |          |   |   |   |   |   |                                |           |           |         |           |   |            |            |           |            |                                   |           |           |           |           |   |                   |                   |                   |                   |  |  |  |       |  |                            |         |           |                 |                 |                                       |                 |  |            |           |                                   |           |                  |           |           |                    |            |                                |            |            |                  |           |            |           |           |  |            |   |            |            |  |         |                                 |         |           |                    |         |  |   |   |                      |           |                              |         |           |                         |                   |                              |                   |                   |  |           |  |            |         |          |            |        |                 |                 |                 |                 |   |           |            |           |           |   |           |           |         |           |  |            |        |            |         |   |            |          |            |          |   |            |          |            |          |   |        |      |        |      |                               |            |          |            |          |  |        |          |        |          |                               |            |          |   |   |  |        |      |   |   |   |          |            |          |          |   |          |            |          |          |   |          |          |          |          |                                  |  |  |  |  |                  |           |           |           |           |   |         |           |         |           |



## II. Στοιχεία και Πληροφορίες Περιόδου από 1.1.2006 έως 30.6.2006



## ΣΥΣΤΗΜΑΤΑ ΜΙΚΡΟΫΠΟΛΟΓΙΣΤΩΝ ΑΕ

ΣΥΝΟΠΤΙΚΑ ΟΙΚΟΝΟΜΙΚΑ ΣΤΟΙΧΕΙΑ & ΠΛΗΡΟΦΟΡΙΕΣ ΤΗΣ ΠΕΡΙΟΔΟΥ ΑΠΟ 01 ΙΑΝΟΥΑΡΙΟΥ 2006 ΕΩΣ 30 ΙΟΥΝΙΟΥ 2006  
(δημοσιευμένα βάση του ν. 2190, άρθρο 135 για επιχειρήσεις που συντάσσουν ετήσιες οικονομικές καταστάσεις βάση ΔΛΠ)

Τα παρακάτω στοιχεία και πληροφορίες στοχεύουν σε μία γενική ενημέρωση για την οικονομική κατάσταση και τα αποτελέσματα της PC SYSTEMS ΑΕ. Ο αναγνώστης που επιζητά να αντλήσει ολοκληρωμένη εικόνα της οικονομικής θέσης και των αποτελεσμάτων της, θα πρέπει να εξασφαλίσει πρόσβαση στις ετήσιες οικονομικές καταστάσεις που προβλέπουν τα Διεθνή Λογιστικά Πρότυπα καθώς και η έκθεση επισκόπησης του ορκωτού ελεγκτή λογιστή. Ενδεικτικά μπορεί να ανατρέξει στην διεύθυνση διαδικτύου της [www.pcsystems.gr](http://www.pcsystems.gr), όπου αναρτώνται τα εν λόγω στοιχεία.

| ΣΤΟΙΧΕΙΑ ΕΠΙΧΕΙΡΗΣΗΣ   |  | ΣΥΝΕΤΗ ΔΙΟΙΚΗΤΙΚΟΥ ΣΥΜΒΟΥΛΙΟΥ   |  |
|--|--|---|--|
| Διεύθυνση Έδρας εταιρείας: ΠΕΝΤΕΛΗΣ 14 151 26, ΜΑΡΟΥΣΙ<br>ΑΡ.Μ.Α.Ε.: 15699/06/Β/87/33<br>Αρμόδια Αρχή: ΥΠΟΥΡΓΕΙΟ ΑΝΑΠΤΥΞΗΣ<br>Ημ/νία Έγκρισης των περιοδικών οικονομικών καταστάσεων: 21/08/2006 |  | Ορκωτός Ελεγκτής Λογιστής: ΙΩΑΝΝΗΣ ΚΑΛΟΓΕΡΟΠΟΥΛΟΣ<br>Ελεγκτική Εταιρεία: BAKER TILLY HELLAS ΑΕ<br>Τύπος Έκθεσης ελέγχου ελεγκτών: Με σύμφωνη γνώμη - Θέματα έμμεσης<br>Διεύθυνση διαδικτύου εταιρείας: <a href="http://www.pcsystems.gr">http://www.pcsystems.gr</a><br>Πρόεδρος & Δ/νση Συμβούλου: Κωνσταντίνος Βουράκης<br>Μη εκτελεστικά μέλη: Ιωάννης Παπαθανασίου<br>Ανεξάρτητα μη εκτελεστικά μέλη: Δέσποινα Μελισσοραπούλου<br>Βασίλειος Ορφανός |  |

| 1. ΣΤΟΙΧΕΙΑ ΙΣΟΛΟΓΙΣΜΟΥ<br>(Ποσά εκφρασμένα σε ευρώ) |                   |                   |                   |                   |
|--|-------------------|-------------------|-------------------|-------------------|
|  | ΟΜΙΛΟΣ            |                   | ΕΤΑΙΡΙΑ           |                   |
|  | 30/6/2006         | 31/12/2005        | 30/6/2006         | 31/12/2005        |
| <b>ΕΝΕΡΓΗΤΙΚΟ</b>                                    |                   |                   |                   |                   |
| Παγια περιουσιακά στοιχεία                           | 624.981           | 819.579           | 497.002           | 669.519           |
| <b>Κυκλοφορούν ενεργητικό</b>                        |                   |                   |                   |                   |
| Αποθέματα  | 3.420.334         | 2.921.200         | 2.026.619         | 1.017.858         |
| Πελάτες & λοιπές απαιτήσεις                          | 16.750.735        | 15.783.501        | 13.300.446        | 11.550.182        |
| Λοιπά στοιχεία ενεργητικού                           | 3.831.908         | 7.116.849         | 3.274.698         | 7.875.100         |
| <b>ΣΥΝΟΛΟ ΕΝΕΡΓΗΤΙΚΟΥ</b>                            | <b>24.627.958</b> | <b>26.041.229</b> | <b>21.098.765</b> | <b>21.113.599</b> |
| <b>ΠΑΘΗΤΙΚΟ</b>                                      |                   |                   |                   |                   |
| Μεταφορές/υποχρεώσεις                                | 858.464           | 1.196.116         | 635.778           | 859.641           |
| Βασιστοποιημένες τραπεζικές υποχρεώσεις              | 13.402.873        | 11.039.402        | 11.840.138        | 9.478.814         |
| Λοιπές βασιστοποιημένες υποχρεώσεις                  | 10.233.004        | 10.531.597        | 8.453.899         | 8.196.302         |
| <b>Σύνολο Υποχρεώσεων</b>                            | <b>24.514.342</b> | <b>22.767.115</b> | <b>20.899.814</b> | <b>18.533.757</b> |
| Μεταμίσθια Κεφάλαια                                  | 4.699.370         | 4.699.770         | 4.699.770         | 4.999.270         |
| Λοιπά στοιχεία καθαφής θέσης Μετόχων Εταιρείας       | -4.921.371        | -1.817.949        | -4.500.819        | -2.119.668        |
| <b>Σύνολο Καθαφής Θέσης Μετόχων Εταιρείας</b>        | <b>-221.601</b>   | <b>2.882.421</b>  | <b>198.921</b>    | <b>2.579.902</b>  |
| <b>Καθαφής Θέση Μετόχων Εταιρείας</b>                | <b>-221.601</b>   | <b>2.882.421</b>  | <b>198.921</b>    | <b>2.579.902</b>  |
| <b>ΣΥΝΟΛΟ ΠΑΘΗΤΙΚΟΥ</b>                              | <b>24.627.958</b> | <b>26.041.229</b> | <b>21.098.765</b> | <b>21.113.599</b> |

| 2. ΣΤΟΙΧΕΙΑ ΚΑΤΑΣΤΑΣΗΣ ΑΠΟΤΕΛΕΣΜΑΤΩΝ ΠΕΡΙΟΔΟΥ 01/01 ΕΩΣ 30/06/2006<br>(Ποσά εκφρασμένα σε ευρώ) |                   |                   |                   |                   |
|---|-------------------|-------------------|-------------------|-------------------|
|   | ΟΜΙΛΟΣ            |                   | ΕΤΑΙΡΙΑ           |                   |
|   | 01/01-30/6/2006   | 01/01-30/6/2005   | 01/01-30/6/2006   | 01/01-30/6/2005   |
| Σύνολο κύκλου εργασιών  | 12.224.856        | 17.725.115        | 6.173.411         | 12.199.588        |
| Μικτά Κέρδη / (Ζημιές)  | 3.048.190         | 4.323.893         | 1.943.754         | 3.185.282         |
| Κέρδη / (Ζημιές) προ φόρων, χρηματοδοτικών, επενδυτικών αποτελεσμάτων και αποσβέσεων            | -1.267.274        | -87.888           | -1.258.969        | -329.017          |
| Κέρδη / (Ζημιές) προ φόρων, χρηματοδοτικών, επενδυτικών αποτελεσμάτων                           | -1.479.657        | -766.321          | -1.427.537        | -974.786          |
| Κέρδη / (Ζημιές) προ φόρων σύνολο   | -2.130.280        | -1.129.749        | -2.013.857        | -1.227.069        |
| <b>Κέρδη / (Ζημιές) μετά από φόρους σύνολο</b>  | <b>-2.130.280</b> | <b>-1.129.749</b> | <b>-2.013.857</b> | <b>-1.227.069</b> |
| Κατανέμεται σε:   |                   |                   |                   |                   |
| Μετόχους εταιρείας  | -2.087.764        | -1.178.408        | -                 | -                 |
| Μετόχους Μετοπληρίας  | -42.516           | 48.660            | -                 | -                 |
| Κέρδη μετά από φόρους ανά μετοχή - Βασικά (σε Ευρώ)   | -                 | -                 | -                 | -                 |

| 3. ΣΤΟΙΧΕΙΑ ΚΑΤΑΣΤΑΣΗΣ ΤΑΜΙΑΚΩΝ ΡΟΩΝ<br>(Ποσά εκφρασμένα σε ευρώ)   |                   |                   |                   |                   |
|---|-------------------|-------------------|-------------------|-------------------|
|   | ΟΜΙΛΟΣ            |                   | ΕΤΑΙΡΙΑ           |                   |
|   | 01/01-30/6/2006   | 01/01-30/6/2005   | 01/01-30/6/2006   | 01/01-30/6/2005   |
| <b>Τομεακές Ροές Λειτουργικών Δραστηριοτήτων</b>  |                   |                   |                   |                   |
| (Ζημιές) / Κέρδη προ φόρων  | -2.130.280        | -1.129.749        | -2.013.857        | -1.227.069        |
| Πλέον / μείον προσαρμογές για:  |                   |                   |                   |                   |
| Αποσβέσεις  | 212.383           | 678.433           | 168.568           | 642.719           |
| Χρεωστικοί Τόκοι & Συνολική Έξοδα   | 650.623           | 376.112           | 586.320           | 320.421           |
| <b>Πλέον / μείον προσαρμογές για μεταβολές λογαριασμών κεφαλαίου κίνησης που σχετίζονται με τις λειτουργικές δραστηριότητες</b> |                   |                   |                   |                   |
| Μείωση / (αύξηση) αποθεμάτων  | -1.099.134        | -655.845          | -1.008.761        | -431.237          |
| Μείωση / (αύξηση) απαιτήσεων  | 1.189.762         | 5.665.083         | 436.121           | 5.991.295         |
| Αύξηση / (μείωση) λαμβάν υποχρεώσεων (πλην τραπεζών)  | -278.553          | -3.808.131        | 227.596           | -4.957.708        |
| <b>Μείον:</b>   |                   |                   |                   |                   |
| Χρεωστικοί Τόκοι & Συνολική Έξοδα καταβεβλημένα   | -239.901          | -376.112          | -197.091          | -320.421          |
| <b>Σύνολο Εισροών / (Εξορών) από λειτουργικές δραστηριότητες</b>  | <b>-1.695.100</b> | <b>749.792</b>    | <b>-1.801.104</b> | <b>1.018.000</b>  |
| <b>Επενδυτικές Δραστηριότητες</b>   |                   |                   |                   |                   |
| Αποκρίση θυγατρικών, συγγενών, κοινοπραξιών και λοιπών επενδύσεων   | -21.439           | 0                 | -21.439           | 0                 |
| Αγορά Ενοσώσεων & Άλλων παγίων περιουσιακών στοιχείων   | -16.222           | -501.104          | -10.000           | -478.343          |
| Επιδόσεις από πωλήσεις ενοσώσεων και άλλων παγίων στοιχείων   | 78.300            | -43.217           | 52.649            | -43.217           |
| Τόκοι Εισπραχθέντες   | 0                 | 12.684            | 0                 | 7.970             |
| <b>Σύνολο Εισροών / (Εξορών) από επενδυτικές δραστηριότητες</b>   | <b>40.639</b>     | <b>-531.637</b>   | <b>21.210</b>     | <b>-513.590</b>   |
| <b>Χρηματοδοτικές Δραστηριότητες</b>  |                   |                   |                   |                   |
| Εισπραχθέν από εκδόθηκαν/αντληθέντα δάνεια  | 5.747.457         | 1.193.894         | 2.600.000         | 0                 |
| Επιδόσεις Δανείων   | -3.847.373        | -2.506.743        | -577.972          | -1.708.848        |
| <b>Σύνολο Εισροών / (Εξορών) από χρηματοοικονομικές δραστηριότητες</b>  | <b>1.900.084</b>  | <b>-1.312.849</b> | <b>1.922.028</b>  | <b>-1.708.848</b> |
| <b>Καθαρή αύξηση / (μείωση) στο τομειακό διαθέσιμο και ισοδύναμο περιόδου</b>   | <b>245.623</b>    | <b>-1.094.694</b> | <b>142.134</b>    | <b>-1.204.438</b> |
| Τομειακό διαθέσιμο και ισοδύναμο έναρξης περιόδου   | 1.286.596         | 3.326.438         | 1.132.839         | 3.076.605         |
| <b>Τομειακό διαθέσιμο και ισοδύναμο λήξης περιόδου</b>  | <b>1.532.219</b>  | <b>2.231.744</b>  | <b>1.274.973</b>  | <b>1.872.166</b>  |

| 4. ΣΤΟΙΧΕΙΑ ΚΑΤΑΣΤΑΣΗΣ ΜΕΤΑΒΟΛΩΝ ΚΑΘΑΡΗΣ ΘΕΣΗΣ ΠΕΡΙΟΔΟΥ<br>(Ποσά εκφρασμένα σε ευρώ) |                  |                  |                  |                  |
|--|------------------|------------------|------------------|------------------|
|  | 30/6/2006        | 30/6/2005        | 30/6/2006        | 30/6/2005        |
| <b>Καθαρή θέση έναρξης περιόδου (1/1/2005 και 1/1/2006 αντίστοιχα)</b>               | <b>3.260.154</b> | <b>9.217.080</b> | <b>2.979.902</b> | <b>8.940.270</b> |
| Κέρδη / (Ζημιές) της χρήσης μετά από φόρους  | -2.130.280       | -1.129.749       | -2.013.857       | -1.227.069       |
| Αύξηση / (μείωση) μετοχών εταιρικού κεφαλαίου  | 0                | 0                | 0                | 0                |
| Διανεμηθέντα μερίσματα (κέρδη)   | 0                | -190.331         | 0                | -190.331         |
| Καθαρά εισοδήματα καταχωρημένα σε ενδεχόμεν στην καθαρή θέση                         | -937.958         | -188.824         | -288.794         | -1.217.317       |
| Αγορές / (πωλήσεις) ιδίων μετοχών  | -78.300          | 43.217           | -78.300          | 43.217           |
| <b>Καθαρή θέση λήξης περιόδου (30/6/2006 και 30/6/2005 αντίστοιχα)</b>               | <b>113.516</b>   | <b>7.791.173</b> | <b>198.921</b>   | <b>5.948.570</b> |

**Πρόσθετα στοιχεία και πληροφορίες :**

- Οι εταιρείες του ομίλου με τις αντίστοιχες διευθύνσεις τους και ποσοστά συμμετοχής, που περιλαμβάνονται στις ενοποιημένες οικονομικές καταστάσεις είναι:
- Με την μέθοδο της ολικής ενοποίησης
- Με την μέθοδο της καθαφής θέσης
- Οι 2 άνω κοινοπραξίες ενοποιήθηκαν για πρώτη φορά την 31/12/05 και η τρίτη την 31/3/2006, ενώ στο αντίστοιχο περσινό εδαφικό δεν είχαν κάνει έναρξη εργασιών.
- Δεν έγινε μεταβολή στις λογιστικές μεθόδους ή στις λογιστικές εκτιμήσεις
- Δεν υφίστανται εμπόδια βάσει ή άλλου τύπου δεσμεύσεων επί των παγίων περιουσιακών στοιχείων της εταιρείας.
- Επί των στοιχείων της εταιρείας έχει διενεργηθεί ενοποίηση μετοχών εταιρείας εύλογης αξίας 888.252 €.
- Αριθμός απασχολούμενων προσωπικού στο τέλος της τρέχουσας περιόδου: Εταιρεία 150 άτομα, Ομίλος 212 άτομα.
- Ο Όμιλος έχει ελεγχθεί φορολογικά έως και την χρήση 1999 η μπουλά έχει προσφύσει στα φορολογικά δικαστήρια.
- Κατά την διάρκεια του εδαφικού 2006 οι συναλλαγές με τις συνδεδεμένες εταιρείες, κατά την έννοια του ΔΛΠ 24, ανήλθαν σε: πωλήσεις αγαθών και υπηρεσιών 0 €, αγορές αγαθών 7.608 €, απαιτήσεις 805.087 € και υποχρεώσεις 0 €.
- Εκτίμηση της Διοίκησης: Η συνολική οικονομικών καταστάσεων σύμφωνα με τα ΔΛΠ απαιτεί κάποια εκτίμηση και παραγωγή από πλευράς της Διοίκησης, που επηρεάζουν τα ποσά που περιλαμβάνονται στις οικονομικές καταστάσεις. Τα απολογιστικά στοιχεία είναι πιθανά να διαφέρουν από αυτές της εκτίμησης.
- Θέμα έμμεσης: Σύμφωνα με την Έκθεση Επισκόπησης των Ορκωτών Ελεγκτών Λογιστών "Κατά την διερεύνηση επιβεβαιώθηκε ως προς τα συμπεράσματα της επισκόπησης, εφάρμοξε την προσοχή σας στα παρακάτω θέματα: 1) Στη σημείωση 138 γίνεται αναφορά στο γεγονός ότι οι φορολογικές δηλώσεις για τις χρήσεις 2000 μέχρι και 2005 και το πρώτο εδαφικό του 2006, δεν έχουν ελεγχθεί από τις φορολογικές αρχές, με συνέπεια να υπάρχει το ενδεχόμενο επιβολής πρόσθετων φόρων και ποινών/εξοφών κατά το χρόνο που θα ελεγχθούν και θα οριστικοποιηθούν. Η έλλειψη του φορολογικού ελέγχου δεν είναι δυνατόν να προβλεφθεί στο παρόν στάδιο και, ως εκ τούτου, δεν έχει γίνει οποιαδήποτε πρόβλεψη στην οικονομική κατάσταση σε σχέση με το θέμα αυτό. Στην σημείωση 23 και όπως προκύπτει και από την επιστολή του Νομικού Συμβούλου της εταιρείας προέβλεπε με ημερομηνία 08/08/2006, έχει γίνει καταγγελία της σύμβασης πιστώσεων ανοχής λογαριασμού από την Εμπορική Τράπεζα όρους 4.262.652 €. Ηδη έχει γίνει διακανονισμός της οφειλής και διαμόρφωση της συμφωνίας με την εταιρεία. 3) Επίσης στην σημείωση 23 γίνεται αναφορά ότι υπάρχουν ληξιπρόθεσμες οφειλές σε προμηθευτές του εδαφικού συνολικού ποσού Ευρώ 333.425 περίπου, οι οποίες έχουν διακανονισθεί και ποσού Ευρώ 764.133 για οφειλές σε προμηθευτές του εσωτερικού οι οποίες επίσης έχουν διακανονισθεί.

ΚΩΝΣΤΑΝΤΙΝΟΣ ΒΟΥΡΑΚΗΣ

ΜΑΡΟΥΣΙ 21 ΑΥΓΟΥΣΤΟΥ 2006

ΜΑΡΙΝΑ ΑΛΕΞΑΝΔΡΙΔΗ

ΒΑΣΙΛΕΙΟΣ ΟΡΦΑΝΟΣ

ΠΡΟΕΔΡΟΣ ΔΣ  
ΑΔΤ Μ 141606ΟΙΚΟΝΟΜΙΚΗ Δ/ΝΤΡΙΑ  
ΑΔΤ Ν 146239ΜΕΛΟΣ ΔΣ  
ΑΔΤ Ν 246104[www.e-publishing.gr](http://www.e-publishing.gr)





## 4. Συνοπτικά Ενδιάμεσα Στοιχεία και Πληροφορίες PC SYSTEMS Α.Ε. Α' Τριμήνου 2007

### Ι. Στοιχεία και Πληροφορίες Περιόδου από 1.1.2007 έως 31.3.2007



#### ΣΥΣΤΗΜΑΤΑ ΜΙΚΡΟΫΠΟΛΟΓΙΣΤΩΝ ΑΕ

ΣΥΝΟΠΤΙΚΑ ΟΙΚΟΝΟΜΙΚΑ ΣΤΟΙΧΕΙΑ & ΠΛΗΡΟΦΟΡΙΕΣ ΤΗΣ ΠΕΡΙΟΔΟΥ ΑΠΟ 01 ΙΑΝΟΥΑΡΙΟΥ 2007 ΕΩΣ 31 ΜΑΡΤΙΟΥ 2007  
(δημοσιεύματα βάσει του ν. 2190, άρθρο 135 για επιχειρήσεις που συντάσσουν ετήσιες οικονομικές καταστάσεις βάσει ΔΛΠ ενοποιημένες και μη)

Τα παρακάτω στοιχεία και πληροφορίες στοχεύουν σε μία γενική ενημέρωση για την οικονομική κατάσταση και τα αποτελέσματα της PC SYSTEMS ΑΕ. Συνιστούμε, επομένως στον αναγνώστη, πριν προβεί σε οποιοδήποτε είδους επένδυση, επένδυση ή άλλη συναλλαγή με την εταιρία, να ανατρέξει στη διεύθυνση διαδικτύου της [www.pcsystems.gr](http://www.pcsystems.gr) όπου αναρτώνται οι περιοδικές οικονομικές καταστάσεις που προβλέπουν τα Διεθνή Πρότυπα χρηματοοικονομικής πληροφόρησης καθώς και η έκθεση επισκόπησης του ορκωτού ελεγκτή λογιστή όποτε αυτή απαιτείται.

#### ΣΤΟΙΧΕΙΑ ΕΠΙΧΕΙΡΗΣΗΣ

Διεύθυνση έδρα εταιρείας: ΠΕΝΤΕΛΗΣ 14, 151 26, ΜΑΡΟΥΣΙ  
ΑΡ.Μ.Α.Ε.: 1599/06/9/87/33  
Αρμόδια Αρχή: ΥΠΟΥΡΓΕΙΟ ΑΝΑΠΤΥΞΗΣ, ΔΙΝΣΗ ΑΕ & ΠΕΤΕΣΣ  
Η/μια Έγκρισης από το Δ.Σ.: 24/05/2007  
Ορκισμός Ελεγκτής Λογιστή: ΙΩΑΝΝΗΣ ΚΑΛΟΓΕΡΟΠΟΥΛΟΣ (ΑΜ ΣΟΕΑ:10741)  
Ελεγκτική Εταιρεία: BAKER TILLY HELLAS ΑΕ

Τύπος Έκθεσης έλεγχου ελεγκτών: Με σύμφωνη γνώμη  
Διεύθυνση διαδικτύου εταιρείας: <http://www.pcsystems.gr>  
ΣΥΝΔΕΣΗ ΔΙΔΙΚΤΥΟΥ ΣΥΜΒΟΥΛΙΟΥ  
Πρόεδρος & Δ/νων Σύμβουλος: Κωνσταντίνος Βουρδάκης  
μη εκτελεστικό μέλη: Σπυρίδων Παριδόπουλος  
ανεξάρτητα μη εκτελεστικά μέλη: Βασίλειος Ορφανός-Χώτος Καρακώστας

Διάρκεια χρήσεως: 12 ΜΗΝΕΣ  
Ημερομηνία λήξης Τρέχουσας Χρήσεως: 31/12/2007  
ΑΦΜ: 094212280  
Οικονομική Χρήση Ενοποιημένων και Μητρικών Ετήσιων Οικονομικών Καταστάσεων: 3η & 19η αντίστοιχα

#### 1. ΣΤΟΙΧΕΙΑ ΙΣΟΛΟΓΙΣΜΟΥ (Ποσά εκφρασμένα σε ευρώ)

|  | ΕΠΕΝΔΥΣΙΑ         |                   | ΕΤΑΙΡΙΑ           |                   |
|--|-------------------|-------------------|-------------------|-------------------|
|  | 31/03/2007        | 31/12/2006        | 31/03/2007        | 31/12/2006        |
| <b>ΕΝΕΡΓΗΤΙΚΟ</b>  |                   |                   |                   |                   |
| Πόγια περιουσιακά στοιχεία   | 322.495           | 485.867           | 322.495           | 382.839           |
| Μη κυκλοφορούντα στοιχεία ενεργητικού  |                   |                   |                   |                   |
| Διθέσιμα για πώληση  | 3.246.566         | 0                 |                   |                   |
| <b>Κυκλοφορούντα Ενεργητικά</b>  |                   |                   |                   |                   |
| Αποθέματα  | 667.693           | 2.621.321         | 667.693           | 1.273.438         |
| Πελάτες & Λοιπές Αποπληρώσεις  | 21.128.078        | 16.427.724        | 21.128.078        | 16.933.505        |
| Λοιπά στοιχεία ενεργητικού   | 3.552.915         | 4.686.208         | 4.440.002         | 5.285.513         |
| <b>ΣΥΝΟΛΟ ΕΝΕΡΓΗΤΙΚΟΥ</b>  | <b>29.017.758</b> | <b>26.221.119</b> | <b>29.358.268</b> | <b>28.879.414</b> |
| <b>ΠΑΘΗΤΙΚΟ</b>  |                   |                   |                   |                   |
| Μειονομιότητες Υποχρεώσεις   | 31/03/2007        | 31/12/2006        | 31/03/2007        | 31/12/2006        |
| Μειονομιότητες Υποχρεώσεις   | 700.393           | 855.682           | 700.393           | 926.696           |
| Βραχυπρόθεσμες τραπεζικές υποχρεώσεις  | 17.333.288        | 16.421.980        | 17.333.288        | 16.933.505        |
| Λοιπές βραχυπρόθεσμες υποχρεώσεις  | 7.096.821         | 7.857.153         | 7.096.821         | 8.229.422         |
| Υποχρεώσεις όμοια συνδεδεμένων με μη κυκλοφορούντα στοιχεία ενεργητικού διαθέσιμα για πώληση | 2.385.964         | 0                 |                   |                   |
| <b>Σύνολο Υποχρεώσεων</b>  | <b>27.516.406</b> | <b>25.164.815</b> | <b>29.130.502</b> | <b>28.709.331</b> |
| Μετοχικό Κεφάλαιο  | 4.699.770         | 4.699.770         | 4.699.770         | 4.699.770         |
| Λοιπά στοιχεία καθαφής θέσης Μετόχων Εταιρείας   | -3.198.468        | -4.685.368        | -3.272.005        | -4.533.587        |
| Σύνολο Καθαφής Θέσης Μετόχων Εταιρείας   | 1.511.302         | 614.402           | 1.427.765         | 166.083           |
| Δικαιώματα Μετοχικών   | -10.066           | 441.902           | 0                 | 0                 |
| Σύνολο Καθαφής Θέσης   | 1.501.302         | 1.056.304         | 1.427.765         | 166.083           |
| <b>ΣΥΝΟΛΟ ΠΑΘΗΤΙΚΟΥ</b>  | <b>29.017.758</b> | <b>26.221.119</b> | <b>29.358.268</b> | <b>28.879.414</b> |

#### 2. ΣΤΟΙΧΕΙΑ ΚΑΤΑΣΤΑΣΗΣ ΑΠΟΤΕΛΕΣΜΑΤΩΝ ΠΕΡΙΟΔΟΥ 01/01 ΕΩΣ 31/3/2007 (Ποσά εκφρασμένα σε ευρώ)

|  | ΕΠΕΝΔΥΣΙΑ      |                | ΕΤΑΙΡΙΑ        |                |
|--|----------------|----------------|----------------|----------------|
|  | 01/01-31/03/07 | 01/01-31/03/06 | 01/01-31/03/07 | 01/01-31/03/06 |
| Σύνολο κύκλου εργασιών   | 6.201.545      | 4.851.378      | 6.201.545      | 1.747.658      |
| Μικτά Κέρδη / (Ζημιές)   | 2.173.242      | 1.242.603      | 2.173.242      | 655.528        |
| Κέρδη / (Ζημιές) προ φόρων, χρηματοδοτικών, επενδυτικών αποτελεσμάτων και αποσβέσεων | 613.142        | -1.634.646     | 613.142        | -1.677.217     |
| Κέρδη / (Ζημιές) προ φόρων, χρηματοδοτικών, επενδυτικών αποτελεσμάτων                | 350.278        | -1.746.764     | 350.278        | -1.786.787     |
| Κέρδη / (Ζημιές) προ φόρων από συνεχιζόμενες δραστηριότητες                          | 260.695        | -2.177.164     | 274.488        | -2.186.820     |
| Φόροι για συνεχιζόμενες δραστηριότητες   | -1.778.492     | 0,00           | -1.781.940     | 0,00           |
| Ζημιές μετά φόρων από συνεχιζόμενες δραστηριότητες                                   | -1.517.797     | -2.177.164     | -1.507.452     | -2.186.820     |
| Κέρδη προ φόρων από δραστηρ. χαρακτηρισμένες για πώληση                              | 87.329         | -              | -              | -              |
| Φόροι για δραστηριότητες χαρακτηρισμένες για πώληση                                  | -21.832        | -              | -              | -              |
| Κέρδη μετά φόρων από δραστηριότητες  | 65.497         | -              | -              | -              |
| Προσδοκώμενα για πώληση  | -              | -              | -              | -              |
| Ζημιές μετά φόρων από συνεχιζόμενες και διακοπόμενες δραστηριότητες                  | -1.452.300     | -              | -              | -              |
| <b>Καθαφής κέρδη α.ε.</b>  |                |                |                |                |
| Μετόχους εταιρείας   | -1.449.485     | -2.185.717     | -              | -              |
| Μετόχους Μετοχικών   | -2.185         | 8.553          | -              | -              |
| Κέρδη μετά από φόρους ανά μετοχή - βασικά (σε Ευρώ)                                  | -              | -              | -              | -              |
| Προτεινόμενο μέρισμα ανά μετοχή - (σε Ευρώ)  | -              | -              | -              | -              |

#### 3. ΠΡΟΣΘΕΤΑ ΣΤΟΙΧΕΙΑ & ΠΛΗΡΟΦΟΡΙΕΣ:

1. Οι εταιρείες του ομίλου με τις αντίστοιχες διευθύνσεις τους και ποσοστά συμμετοχής, που περιλαμβάνονται στις ενοποιημένες οικονομικές καταστάσεις είναι:

Με την μεθοδό της αλυσής ενοποίησης: ΣΥΜΜΕΤΟΧΗ ΧΩΡΑ ΕΓΚΑΤΑΣΤΑΣΗΣ

PC SYSTEMS SA ΜΗΤΡΙΚΗ ΕΛΛΑΔΑ

PC SYSTEMS SA ΣΥΜΜΕΤΟΧΗ ΧΩΡΑ ΕΓΚΑΤΑΣΤΑΣΗΣ

Κ/ΕΙΑ ΟΗΡ - PC SYSTEMS 49% ΕΛΛΑΔΑ

Κ/ΕΙΑ PC SYSTEMS SA-ΟΗΡ-COMP. SOLUTIONS 83,3% ΕΛΛΑΔΑ

Κ/ΕΙΑ ΟΗΡ - PC SYSTEMS 42,49% ΕΛΛΑΔΑ

2. Η στήλη της ΕΠΕΝΔΥΣΙΑΣ 1/1-31/3/2007 περιλαμβάνει και τα στοιχεία της ΣΑΜΑΡΑΣ ΑΕ η οποία μέχρι και την 31/12/06 ενοποιούνταν αλικά (ποσοστό συμμετοχής: 50%). Τον Μάιο του 2007 η ανωτέρω θυγατρική πωλήθηκε ως οντοσύνη. Από την παρούσα περίοδο συντάσσονται οικονομικές καταστάσεις στις οποίες οι επενδύσεις σε Κονσολιδάτες καταχωρούνται με την μεθοδό της καθαφής θέσης.

Τα αποτελέσματα της ΣΑΜΑΡΑΣ ΑΕ για την περίοδο 1/1/07-31/3/07 περιλαμβάνονται στο ληγόμενο

\*Καθαφής κέρδη, μετά το φόρο εισοδήματος από δραστηριότητες χαρακτηρισμένες προς πώληση και αναλύονται ως εξής (χιλ. ευρώ)

|                       | 31/3/2007 | 31/3/2006 |
|-----------------------|-----------|-----------|
| κύκλος εργασιών       | 1.833     | 1203      |
| Μικτό κέρδος          | 375       | 630       |
| Άλλα έσοδα            | 2         | 1         |
| Διοικητικά έσοδα      | -84       | -99       |
| Έσοδα διάθεσης        | -175      | -145      |
| Αποσβέσεις            | -12       | -1        |
| Χαμηλά έσοδα          | -19       | -16       |
| Κέρδη προ φόρων       | 87        | 32        |
| μειών φόροι           | -22       | -9        |
| Κέρδη μετά από φόρους | 65        | 13        |

Λόγω της εφαρμογής του ΔΛΠ 5, τα στοιχεία της παρούσης περιόδου δεν είναι συγκρίσιμα με την "Επένδυση" με αυτό της χρήσης του 2006.

3. Δεν έγινε μεταβολή στις λογιστικές μεθόδους ή στις λογιστικές εκτιμήσεις

4. Δεν υφίστανται ευνοϊκά βάρη ή άλλου τύπου δεσμεύσεις επί των παγίων περιουσιακών στοιχείων της εταιρείας

5. Επί των συμμετοχών της εταιρείας έχει διενεργηθεί ενεργητική μετοχική ευλόγηση αξίας 888.232€

6. Αριθμός απασχολούμενων προσωπικού στο τέλος της τρέχουσας περιόδου: Εταιρεία 159 άτομα.

7. Η Μπράντ εταιρεία έχει ελεγχθεί φορολογικά, έως και την χρήση 2005. Ειδικά για τον φορολογικό έλεγχο της χρήσης 1999, η Μπράντ έχει προσφύγει στα φορολογικά δικαστήρια. Ο φορολογικός έλεγχος των 6 ανελεγκτων χρήσεων (2000-2005) εκκείσκει την 26/4/2007

8. Οι τρεις κοινοπραξίες δεν έχουν ελεγχθεί φορολογικά, καθόσον το 2005 είχαν ενεργή εργασία για έργα τα οποία τυλοποιήθηκαν το 2006 και καμία από αυτές δεν συμπληρώνει 12μηνη λειτουργία εντός του 2005.

9. Τα ποσά των οφείλων και των πωλήσεων της εταιρείας από και προς τις συνδεδεμένες κατά την έννοια του ΔΛΠ 24 εταιρείες συμφωνούν από την ενεργή της διαχειριστικής περιόδου ανερχόμενα στο ποσό των ευρώ 28 χιλ. και 1.125 χιλ. αντίστοιχα. Τα υπόλοιπα των απαιτήσεων των εταιρειών με τις συνδεδεμένες κατά την έννοια του ΔΛΠ 24 είναι 2.745 χιλ. Ευρώ και -1.062 χιλ. Ευρώ αντίστοιχα. Οι ομάδες των στελεχών και του Δ.Σ της εταιρείας από την ενεργή της διαχειριστικής περιόδου ανερχόμενα στο ποσό των ευρώ 120 χιλ.

#### 3. ΣΤΟΙΧΕΙΑ ΚΑΤΑΣΤΑΣΗΣ ΤΑΜΙΑΚΩΝ ΡΟΩΝ (Ποσά εκφρασμένα σε ευρώ)

|  | ΕΠΕΝΔΥΣΙΑ      |                | ΕΤΑΙΡΙΑ        |                |
|--|----------------|----------------|----------------|----------------|
|  | 01/01-31/03/07 | 01/01-31/03/06 | 01/01-31/03/07 | 01/01-31/03/06 |
| <b>Ταμιακές Ροές Λειτουργικών Δραστηριοτήτων</b>   |                |                |                |                |
| Κέρδη προ φόρων από συνεχιζόμενες και διακοπόμενες δραστηριότητες  | 348.024        | -2.177.164     | 274.488        | -2.186.820     |
| Πλέον / μείον προσαρμογές για:   |                |                |                |                |
| Αποσβέσεις   | 62.864         | 112.118        | 62.864         | 109.566        |
| Προβλέψεις   | 0              | 0              | 0              | 0              |
| Συναλλαγματικές διαφορές   | 0              | 0              | 0              | 0              |
| Αποτελέσματα επενδυτικών δραστηριοτήτων  |                |                |                |                |
| Χρεωστικοί Τόκοι & Συναφή Έσοδα  | 275.790        | 433.129        | 275.790        | 400.034        |
| Πλέον / μείον προσαρμογές για μεταβολές λογαριασμών κεφαλαίου κίνησης που σχετίζονται με τις λειτουργικές δραστηριότητες |                |                |                |                |
| Μείωση / (αύξηση) αποθεμάτων   | 605.765        | 6.292          | 605.765        | 287.052        |
| Μείωση / (αύξηση) απαιτήσεων   | -3.765.926     | 3.193.679      | -3.765.926     | 2.103.813      |
| Αύξηση / (μείωση) λοιπών υποχρεώσεων (πλην τραπεζικών)   | -167.172       | -1.560.063     | -167.172       | -682.194       |
| Μείον:   |                |                |                |                |
| Χρεωστικοί Τόκοι και Συναφή Έσοδα καταβεβλημένα  | -178.551       | 0              | -178.551       | -61.571        |
| Σύνολο Εισροών / (Εκροών) από λειτουργικές δραστηριότητες  | -2.818.230     | -71.185        | -2.892.772     | -30.117        |
| <b>Επενδυτικές Δραστηριότητες</b>  |                |                |                |                |
| Απόκτηση θυγατρικών, συγγενικών, κοινοπραξιών και λοιπών επενδύσεων  | -24.199        | -21.439        | -24.199        | -21.439        |
| Αγορά Ενομημάτων & Άλλων παγίων περιουσιακών στοιχείων   | 2.520          | -4.688         | 2.520          | 0              |
| Επιδόσεις από πωλήσεις ενομημάτων και άλλων παγίων στοιχείων   | 0              | 52.650         | 0              | 52.650         |
| Τόκοι εισπραχθέντες  | 0              | 0              | 0              | 0              |
| Μερίσματα εισπραχθέντα   | 0              | 0              | 0              | 0              |
| Σύνολο εισροών / (εκροών) από επενδυτικές δραστηριότητες   | -21.679        | 26.523         | -21.679        | 31.211         |
| <b>Χρηματοδοτικές Δραστηριότητες</b>   |                |                |                |                |
| Επιδόσεις από αύξηση μετοχικού κεφαλαίου   | 0              | 0              | 0              | 0              |
| Εισπράξεις από εκδόσεις / αντίληψη δανείων   | 4.290.000      | 57.784         | 4.290.000      | 0              |
| Επιδόσεις δανείων  | -1.792.542     | -332.205       | -1.792.542     | -332.205       |
| Επιδόσεις υποχρεώσεων από χρηματοδοτικές μισώσεις (χρεολύσια)  | 0              | 0              | 0              | 0              |
| Μερίσματα πληρωθέντα   | 0              | 0              | 0              | 0              |
| Σύνολο εισροών / (εκροών) από χρηματοοικονομικές δραστηριότητες  | 2.497.458      | -274.421       | 2.497.458      | -332.205       |
| Σύνολο εισροών / (εκροών) από δραστηριότητες προσαρμογές για πώληση  | -298.754       | -              | -              | -              |
| Καθαφής αύξηση / (μείωση) στο ταμιακό διαθέσιμο και ισοδύναμα  | -343.457       | -319.093       | -410.993       | -331.111       |
| Ταμιακό διαθέσιμο και ισοδύναμα έναρξης περιόδου   | 1.505.435      | 1.286.376      | 1.383.217      | 1.132.839      |
| Ταμιακό διαθέσιμο και ισοδύναμα λήξης περιόδου   | 965.224        | 967.483        | 968.224        | 801.728        |

#### 4. ΣΤΟΙΧΕΙΑ ΚΑΤΑΣΤΑΣΗΣ ΜΕΤΑΒΟΛΩΝ ΚΑΘΑΦΗΣ ΘΕΣΗΣ ΠΕΡΙΟΔΟΥ (Ποσά εκφρασμένα σε ευρώ)

|  | ΕΠΕΝΔΥΣΙΑ  |            | ΕΤΑΙΡΙΑ    |            |
|--|------------|------------|------------|------------|
|  | 31/03/2007 | 31/03/2006 | 31/03/2007 | 31/03/2006 |
| Καθαφής θέση έναρξης περιόδου ( 1/1/2007 και 1/1/2006 αντίστοιχα)    | 1.056.304  | 3.260.154  | 166.083    | 2.579.902  |
| Κέρδη / (Ζημιές) της χρήσης μετά από φόρους                          | -1.452.300 | -2.177.164 | -1.507.452 | -2.186.820 |
| Αύξηση / (μείωση) μετοχικού εταιρικού κεφαλαίου                      | 0          | 0          | 0          | 0          |
| Αύξηση / (μείωση) μετοχικού εταιρικού κεφαλαίου                      | 0          | 0          | 0          | 0          |
| Καθαφής εισοδήμα καταχωρημένο επί ευθείας στην καθαφής θέση          | 1.897.298  | 299.090    | 2.769.134  | 254.139    |
| Αγορές / ( πωλήσεις ) ιδίων μετοχών                                  | 0          | -22.620    | 0          | -22.620    |
| Καθαφής θέση λήξης περιόδου ( 31/03/2007 και 31/03/2006 αντίστοιχα ) | 1.501.302  | 1.329.480  | 1.427.705  | 994.571    |

ΚΩΝΣΤΑΝΤΙΝΟΣ ΒΟΥΡΔΑΚΗΣ  
ΠΡΟΕΔΡΟΣ ΔΣ  
ΑΔΤ Μ 141606

ΒΑΣΙΛΕΙΟΣ ΟΡΦΑΝΟΣ  
ΜΕΛΟΣ ΔΣ  
ΑΔΤ Ν 246104

ΜΑΡΙΝΑ ΑΛΕΞΑΝΔΡΙΔΗ  
ΟΙΚΟΝΟΜΙΚΗ Δ/ΝΤΡΙΑ  
ΑΔΤ Ν 146239

5. Έκθεση Επισκόπησης Ορκωτού Ελεγκτή-Λογιστή Α' Τρίμηνου 2007

ΕΝΔΙΑΜΕΣΕΣ ΟΙΚΟΝΟΜΙΚΕΣ ΚΑΤΑΣΤΑΣΕΙΣ ΤΗΣ 31<sup>ης</sup> ΜΑΡΤΙΟΥ 2007

**ΕΝΔΙΑΜΕΣΕΣ ΟΙΚΟΝΟΜΙΚΕΣ ΚΑΤΑΣΤΑΣΕΙΣ  
ΤΗΣ 31<sup>ης</sup> ΜΑΡΤΙΟΥ 2007**

Σύμφωνα με τα Διεθνή Πρότυπα Χρηματοοικονομικής Πληροφόρησης

PC SYSTEMS SA  
ΑΡ.Μ.Α.Ε.: 15699/06/Β/87/33  
Πεντέλης 14, Μαρούσι

Οι παρούσες οικονομικές καταστάσεις είναι εκείνες που εγκρίθηκαν από το Δ.Σ. της «ΣΥΣΤΗΜΑΤΑ ΜΙΚΡΟΫΠΟΛΟΓΙΣΤΩΝ Α.Ε.» την 24η Μαΐου 2007 και έχουν αναρτηθεί στο διαδίκτυο στην διεύθυνση [www.pcsystems.gr](http://www.pcsystems.gr)

| ΠΕΡΙΕΧΟΜΕΝΑ:   | Σελίδα |
|--|--------|
| Στοιχεία Ισολογισμού 31 Μαρτίου 2007 – 31 Δεκεμβρίου 2006                  | 3      |
| Κατάσταση Αποτελεσμάτων Περιόδου & Ανάλυση Εξόδων<br>01/01-31/03/2007-2006 | 4      |
| Στοιχεία Κατάστασης Ταμειακών Ροών 31/03/07-06                             | 5      |
| Κατάσταση Μεταβολών Καθαρής Θέσης Περιόδου 31/03/07-06                     | 6      |
| Έκθεση Επισκόπησης Ορκωτών Ελεγκτών Λογιστών 31/03/2007                    | 7      |
| Σημειώσεις επί των οικονομικών καταστάσεων της 31/03/2007                  | 8-24   |

**1. ΣΤΟΙΧΕΙΑ ΙΣΟΛΟΓΙΣΜΟΥ**

(Περίοδος 1ης Ιανουαρίου-31ης Μαρτίου 2007)

( Ποσά εκφρασμένα σε ευρώ )

**ΕΝΕΡΓΗΤΙΚΟ**

 Η ΕΠΕΝΔΥΣΙΑ  
**ΕΝΔΙΑΜΕΣΕΣ ΟΙΚΟΝΟΜΙΚΕΣ ΚΑΤΑΣΤΑΣΕΙΣ ΤΗΣ 31ης ΜΑΡΤΙΟΥ 2007**

|   |        | 31.12.2006        |                   | 31.3.2007         |                   |
|---|--------|-------------------|-------------------|-------------------|-------------------|
|   |        | 31.12.2006        | 31.12.2006        | 31.3.2007         | 31.3.2007         |
| <b>Μη κυκλοφορούν</b>   |        |                   |                   |                   |                   |
| Ενσώματα πάγια περιουσιακά στοιχεία   | 11     | 322.495           | 485.867           | 322.495           | 382.839           |
| Άυλα περιουσιακά στοιχεία   |        | 0                 | 19.176            | 0                 | 0                 |
| Επενδύσεις σε θυγατρικές  | 12     | 1.475.021         | 1.448.317         | 2.262.107         | 2.480.274         |
| Αναβαλλόμενες φορολογικές απαιτήσεις  | 14     | 1.211.671         | 1.246.902         | 1.211.671         | 1.198.242         |
| Μη κυκλοφορούντα στ.ενεργητικού διαθέσιμα για πώληση                              | 9      | 3.246.586         | 0                 | 0                 | 0                 |
| <b>Σύνολο μη κυκλοφορούντος Ενεργητικού</b>                                       |        | <b>6.255.773</b>  | <b>3.200.262</b>  | <b>3.796.273</b>  | <b>4.061.354</b>  |
| <b>Κυκλοφορούν Ενεργητικό</b>   |        |                   |                   |                   |                   |
| Αποθέματα   |        | 667.693           | 2.621.321         | 667.693           | 1.273.458         |
| Πελάτες   | 7      | 14.435.335        | 13.303.666        | 14.435.335        | 13.207.910        |
| Λοιπές απαιτήσεις   | 7      | 5.490.603         | 4.352.046         | 5.490.602         | 2.794.820         |
| Τρέχουσες φορολογικές απαιτήσεις  | 7      | 1.202.140         | 1.177.389         | 1.202.140         | 1.154.654         |
| Ταμειακά διαθέσιμα και ισοδύναμα  | 10     | 966.224           | 1.566.435         | 966.224           | 1.383.217         |
| <b>Σύνολο κυκλοφορούντος Ενεργητικού</b>  |        | <b>22.761.995</b> | <b>23.020.857</b> | <b>22.761.995</b> | <b>19.814.059</b> |
| <b>ΣΥΝΟΛΟ ΕΝΕΡΓΗΤΙΚΟΥ</b>   |        | <b>29.017.768</b> | <b>26.221.119</b> | <b>26.558.268</b> | <b>23.875.414</b> |
| <b>ΙΔΙΑ ΚΕΦΑΛΑΙΑ</b>  |        |                   |                   |                   |                   |
| <b>Ίδια κεφάλαια αποδιδόμενα στους μετόχους</b>                                   |        |                   |                   |                   |                   |
| Μετοχικό κεφάλαιο   | 16     | 4.699.770         | 4.699.770         | 4.699.770         | 4.699.770         |
| Λοιπά αποθεματικά   | 16     | 6.438.932         | 5.969.150         | 6.442.659         | 6.442.659         |
| Κέρδη / (Ζημίες) εις νέον   |        | -9.627.334        | -10.054.517       | -9.714.664        | -10.976.345       |
|   |        | 1.511.368         | 614.402           | 1.427.765         | 166.083           |
| Δικαιώματα μειοψηφίας   | 15     | -10.066           | 441.902           |                   |                   |
| <b>Σύνολο Ίδιων Κεφαλαίων</b>   |        | <b>1.501.302</b>  | <b>1.056.304</b>  | <b>1.427.765</b>  | <b>166.083</b>    |
| <b>ΥΠΟΧΡΕΩΣΕΙΣ</b>  |        |                   |                   |                   |                   |
| <b>Μακροπρόθεσμες υποχρεώσεις</b>   |        |                   |                   |                   |                   |
| Υποχρεώσεις παροχών προσωπικού λόγω εξόδου από την υπηρεσία                       | 13α    | 489.718           | 543.368           | 489.718           | 451.372           |
| Αναβαλλόμενες φορολογικές υποχρεώσεις   | 15     | 29.496            | 29.496            | 29.496            | 29.496            |
| Προβλέψεις  | 14     | 181.178           | 282.817           | 181.178           | 145.828           |
| <b>Σύνολο Μακροπρόθεσμων υποχρεώσεων</b>  |        | <b>700.393</b>    | <b>855.682</b>    | <b>700.393</b>    | <b>626.696</b>    |
| <b>Βραχυπρόθεσμες υποχρεώσεις</b>   |        |                   |                   |                   |                   |
| Προμηθευτές   | 13     | 3.786.490         | 6.401.537         | 3.786.490         | 6.917.584         |
| Λοιπές υποχρεώσεις  | 13     | 835.287           | 652.236           | 835.287           | 655.143           |
| Φορολογικές υποχρεώσεις   | 13&13β | 2.475.045         | 803.380           | 2.475.045         | 656.695           |
| Δάνεια  | 23     | 17.333.288        | 16.451.980        | 17.333.288        | 14.853.212        |
| Υποχρεώσεις άμεσα συνδεδεμένες με μη κυκλ. Στοιχεία ενεργητ. διαθέσιμα για πώληση |        | 2.385.963         |                   |                   |                   |
| <b>Σύνολο Βραχυπρόθεσμων υποχρεώσεων</b>  |        | <b>26.816.073</b> | <b>24.309.133</b> | <b>24.430.110</b> | <b>23.082.634</b> |
| <b>Σύνολο Υποχρεώσεων</b>   |        | <b>27.516.466</b> | <b>25.164.815</b> | <b>25.130.503</b> | <b>23.709.331</b> |
| <b>Σύνολο Ίδιων Κεφαλαίων &amp; Υποχρεώσεων</b>                                   |        | <b>29.017.768</b> | <b>26.221.119</b> | <b>26.558.268</b> | <b>23.875.414</b> |



2. ΣΤΟΙΧΕΙΑ ΚΑΤΑΣΤΑΣΗΣ ΑΠΟΤΕΛΕΣΜΑΤΩΝ ΠΕΡΙΟΔΟΥ 01/01 ΕΩΣ 31/3/2007

( Ποσά εκφρασμένα σε ευρώ )

| σημείωση  | Η ΕΠΕΝΔΥΤΡΙΑ    |                 | ΕΤΑΙΡΙΑ         |                 |
|---|-----------------|-----------------|-----------------|-----------------|
|   | 01/01-31/3/2007 | 01/01-31/3/2006 | 01/01-31/3/2007 | 01/01-31/3/2006 |
| Πωλήσεις  | 5 6.201.545     | 4.851.378       | 6.201.545       | 1.747.668       |
| Κόστος Πωληθέντων   | -4.028.302      | -3.608.775      | -4.028.302      | -1.092.139      |
| Μικτό Κέρδος  | 2.173.242       | 1.242.603       | 2.173.242       | 655.529         |
| Εξοδα διάθεσης  | -1.252.339      | -2.059.830      | -1.252.339      | -1.755.800      |
| Εξοδα διοίκησης   | -378.682        | -930.798        | -378.682        | -686.516        |
| Λοιπά έσοδα / (έξοδα) εκμετάλλευσης καθαρά  | 8.057           | 3.990           | 8.057           | 0               |
| Αποτελέσματα εκμετάλλευσης  | 550.278         | -1.744.035      | 550.278         | -1.786.787      |
| Χρηματοοικονομικά έξοδα - καθαρά  | -289.583        | -433.129        | -275.790        | -400.034        |
| Κέρδη προ φόρων από συνεχιζόμενες δραστηριότητες  | 260.695         | -2.177.164      | 274.488         | -2.186.821      |
| Φόρος εισοδήματος από συνεχιζόμενες δραστηριότητες  | -1.778.492      | 0               | -1.781.940      | 0               |
| Καθαρές Ζημίες περιόδου μετά από φόρους από συνεχιζόμενες δραστηριότητες                      | -1.517.797      | -2.177.164      | -1.507.452      | -2.186.821      |
| Καθαρά κέρδη περιόδου μετά από φόρους περιόδου από δραστηριότητες διαθέσιμα για πώληση        | 65.497          |                 |                 |                 |
| Καθαρές Ζημίες περιόδου μετά από φόρους από συνεχιζόμενες και μη συνεχιζόμενες δραστηριότητες | -1.452.300      |                 |                 |                 |
| Κατατομή σε:  |                 |                 |                 |                 |
| Μετόχους της μητρικής   | -1.449.485      | -2.185.717      | -1.507.452      | -2.186.821      |
| Δικαιώματα μειοψηφίας   | -2.815          | 8.553           | -               | -               |
|   | -1.452.300      | -2.177.164      | -1.507.452      | -2.186.821      |
| Κέρδη ανά μετοχή που αναλογούν στους μετόχους της μητρικής                                    | -               | -               | -               | -               |

3. ΑΝΑΛΥΣΗ ΕΞΟΔΩΝ ΑΝΑ ΚΑΤΗΓΟΡΙΑ

| σημείωση                    | Η ΕΠΕΝΔΥΤΡΙΑ |           | ΕΤΑΙΡΙΑ   |           | διαφορές 06/07 |
|-----------------------------|--------------|-----------|-----------|-----------|----------------|
|                             | 31/3/2007    | 31/3/2006 | 31/3/2007 | 31/3/2006 |                |
| Παροχές σε εργαζόμενους     | 6 1.122.908  | 1.405.827 | 1.122.908 | 1.125.065 | -0,19%         |
| Αμοιβές διάφορες            | 64.193       | 112.095   | 64.193    | 64.289    | -0,15%         |
| Ενοίκια & Παροχές           | 145.575      | 518.038   | 145.575   | 419.242   | -65,28%        |
| Φόροι - Τέλη                | 43.155       | 9.286     | 43.155    | 3.439     | 1154,87%       |
| Διάφορα έξοδα               | 88.352       | 168.505   | 88.352    | 116.480   | -24,15%        |
| Αποσβέσεις ενσώματων παγίων | 62.864       | 112.118   | 62.864    | 109.569   | -42,63%        |
| Λοιπά                       | 103.975      | 664.759   | 103.975   | 604.232   | -82,79%        |
| Σύνολο                      | 1.631.021    | 2.990.628 | 1.631.021 | 2.442.316 | -33,22%        |



## 4. ΣΤΟΙΧΕΙΑ ΚΑΤΑΣΤΑΣΗΣ ΤΑΜΙΑΚΩΝ ΡΟΩΝ

( Ποσά εκφρασμένα σε ευρώ )

|  | ΕΠΕΝΔΥΤΡΙΑ    | ΕΤΑΙΡΙΑ       |               |               |
|--|---------------|---------------|---------------|---------------|
|  | 01/01-31/3/07 | 01/01-31/3/06 | 01/01-31/3/07 | 01/01-31/3/06 |
| <b>Ταμειακές Ροές Λειτουργικών Δραστηριοτήτων</b>                  |               |               |               |               |
| Κέρδη προ φόρων από συνεχιζόμενες και διακοπτόμενες δραστηριότητες | 348.024       | -2.177.164    | 274.488       | -2.186.820    |
| Πλέον / μείον προσαρμογές για:                                     |               |               |               |               |
| Αποσβέσεις   | 62.864        | 112.118       | 62.864        | 109.569       |
| Προβλέψεις   | 0             | 0             | 0             | 0             |
| Συναλλαγματικές διαφορές   | 0             | 0             | 0             | 0             |
| Αποτελέσματα Επενδυτικής Δραστηριότητας                            |               |               |               |               |
| Χρεωστικοί Τόκοι & Συναφή Έξοδα                                    | 275.790       | 433.129       | 275.790       | 400.034       |
| Πλέον / μείον προσαρμογές για μεταβολές λογαριασμών κεφαλαίου      |               |               |               |               |
| κίνησης που σχετίζονται με τις λειτουργικές δραστηριότητες         |               |               |               |               |
| Μείωση/ (αύξηση) αποθεμάτων  | 605.765       | 6.292         | 605.765       | 287.052       |
| Μείωση / (αύξηση) απαιτήσεων                                       | -3.765.956    | 3.193.679     | -3.765.956    | 2.103.813     |
| Αύξηση / (μείωση) λοιπών υποχρεώσεων (πλην τραπεζών)               | -167.172      | -1.560.063    | -167.172      | -682.194      |
| Μείον:   |               |               |               |               |
| Χρεωστικοί Τόκοι & Συναφή Έξοδα καταβεβλημένα                      | -178.551      | -79.186       | -178.551      | -61.571       |
| Καταβεβλημένοι Φόροι   | 0             | 0             | 0             | 0             |
| Σύνολο Εισροών / ( Εκροών ) από λειτουργικές δραστηριότητες        | -2.819.236    | -71.195       | -2.892.772    | -30.117       |
| <b>Επενδυτικές Δραστηριότητες</b>                                  |               |               |               |               |
| Απόκτηση θυγατρικών, Συγγενών, Κοινοπραξιών και λοιπών επενδύσει   | -24.199       | -21.439       | -24.199       | -21.439       |
| Αγορά Ενοσώματων & Άυλων παγίων περιουσιακών στοιχείων             | 2.520         | -4.688        | 2.520         | 0             |
| Εισπράξεις από πωλήσεις ενοσώματων και άυλων παγίων στοιχείων      | 0             | 52.650        | 0             | 52.650        |
| Τόκοι Εισπραχθέντες  | 0             | 0             | 0             | 0             |
| Μερίσματα εισπραχθέντα   | 0             | 0             | 0             | 0             |
| Σύνολο εισροών (εκροών) από επενδυτικές δραστηριότητες             | -21.679       | 26.523        | -21.679       | 31.211        |
| <b>Χρηματοδοτικές Δραστηριότητες</b>                               |               |               |               |               |
| Εισπράξεις από αύξηση μετοχικού κεφαλαίου                          | 0             | 0             | 0             | 0             |
| Εισπράξεις από εκδοθέντα/ αντληθέντα δάνεια                        | 4.290.000     | 57.784        | 4.290.000     | 0             |
| Εξοφλήσεις δανείων   | -1.792.542    | -332.205      | -1.792.542    | -332.205      |
| Εξοφλήσεις υποχρεώσεων από χρηματοδοτικές μισθώσεις (χρεολύσια)    | 0             | 0             | 0             | 0             |
| Μερίσματα πληρωθέντα   | 0             | 0             | 0             | 0             |
| Σύνολο εισροών / (εκροών) από χρηματοοικονομικές δραστηριότητες    | 2.497.458     | -274.421      | 2.497.458     | -332.205      |
| Σύνολο εισροών/(εκροών) από δραστηριότητες προορισμένες για        |               |               |               |               |
| πώληση   | -256.754      |               |               |               |
| Καθαρή αύξηση / (μείωση) στα ταμειακά διαθέσιμα και ισοδύναμα      |               |               |               |               |
| περιόδου   | -343.457      | -319.093      | -416.993      | -331.111      |
| Ταμειακά διαθέσιμα και ισοδύναμα έναρξης περιόδου                  | 1.566.435     | 1.286.576     | 1.383.217     | 1.132.839     |
| Ταμειακά διαθέσιμα και ισοδύναμα λήξης περιόδου                    | 966.224       | 967.483       | 966.224       | 801.728       |

## 5. Στοιχεία κατάστασης μεταβολών καθαρής θέσης περιόδου

| ( Ποσά εκφρασμένα σε ευρώ )                                       | ΕΠΕΝΔΥΤΡΙΑ |            | ΕΤΑΙΡΙΑ    |            |
|---|------------|------------|------------|------------|
|   | 31/03/2007 | 31/03/2006 | 31/03/2007 | 31/03/2006 |
| Καθαρή θέση έναρξης περιόδου ( 1/1/2007 και 1/1/2006 αντίστοιχα ) | 1.056.304  | 3.260.154  | 166.083    | 2.579.902  |
| Κέρδη / ( ζημιές ) της χρήσης μετά από φόρους                     | -1.452.300 | -2.177.164 | -1.507.452 | -2.186.820 |
| Αύξηση / ( μείωση ) μετοχικού εταιρικού κεφαλαίου                 | 0          | 0          | 0          | 0          |
| Διανεμηθέντα μερίσματα ( κέρδη )                                  | 0          | 0          | 0          | 0          |
| Καθαρό εισόδημα καταχωρημένο απ'ευθείας στην καθαρή θέση          | 1.897.298  | 299.090    | 2.769.134  | 254.139    |
| Αγορές / ( πωλήσεις ) ιδίων μετοχών                               | 0          | -52.650    | 0          | -52.650    |
| Καθαρή θέση λήξης περιόδου ( 31/3/2007 και 31/3/2006 αντίστοιχα ) | 1.501.302  | 1.329.430  | 1.427.765  | 594.571    |

**ΕΚΘΕΣΗ ΕΠΙΣΚΟΠΗΣΗΣ  
ΑΝΕΞΑΡΤΗΤΟΥ ΟΡΚΩΤΟΥ ΕΛΕΓΚΤΗ ΛΟΓΙΣΤΗ**

Προς τους Μετόχους της «ΣΥΣΤΗΜΑΤΑ ΜΙΚΡΟΎΠΟΛΟΓΙΣΤΩΝ Α.Ε.»

Επισκοπήσαμε τις συνημμένες ενδιάμεσες συνοπτικές (εταιρικές και ενοποιημένες) οικονομικές καταστάσεις της ανώνυμης εταιρείας «ΣΥΣΤΗΜΑΤΑ ΜΙΚΡΟΎΠΟΛΟΓΙΣΤΩΝ Α.Ε.» της 31<sup>ης</sup> Μαρτίου 2007 που αποτελούνται από τον ισολογισμό της 31<sup>ης</sup> Μαρτίου 2007 και τις καταστάσεις αποτελεσμάτων, μεταβολών ιδίων κεφαλαίων και ταμιακών ροών για την τρίμηνη περίοδο που έληξε την ημερομηνία αυτή, καθώς και περίληψη των επεξηγηματικών σημειώσεων. Η ευθύνη σύνταξης των συνοπτικών ενδιάμεσων οικονομικών καταστάσεων βαρύνει τη διοίκηση της Εταιρείας. Η ευθύνη μας περιορίζεται στην έκδοση έκθεσης επί αυτών των καταστάσεων, με βάση την επισκόπηση που διενεργήσαμε. Η επισκόπησης μας αφορούσε την τριμηνιαία περίοδο στο σύνολό της και δεν επεκταθήκαμε στην αυτοτελή επισκόπηση των οικονομικών στοιχείων των αποτελεσμάτων του α' τριμήνου 2007.

Η επισκόπησης μας διενεργήθηκε σύμφωνα με το Διεθνές Πρότυπο Αναθέσεων Επισκόπησης 2400, όπως προβλέπεται από τα Ελληνικά Ελεγκτικά Πρότυπα. Το Πρότυπο αυτό απαιτεί να σχεδιάσουμε και να εκτελέσουμε την επισκόπησης μας με σκοπό την απόκτηση σχετικής διασφάλισης ως προς το αν οι οικονομικές καταστάσεις είναι απαλλαγμένες από ουσιώδεις ανακρίβειες. Η επισκόπησης περιορίζεται κυρίως σε αναζήτηση πληροφοριών από το προσωπικό της Εταιρείας και σε αναλυτικές διαδικασίες που εφαρμόζονται στα οικονομικά δεδομένα και έτσι παρέχει λιγότερη διασφάλιση από έναν έλεγχο. Δεν διενεργήσαμε έλεγχο και συνεπώς δεν εκφράζουμε γνώμη ελέγχου.

Με βάση την επισκόπησης μας, δεν έχουν περιέλθει στην αντίληψή μας στοιχεία που θα απαιτούσαν ουσιώδεις διαφοροποιήσεις στις προαναφερόμενες ενδιάμεσες συνοπτικές οικονομικές καταστάσεις για την τριμηνιαία περίοδο που έληξε την 31<sup>η</sup> Μαρτίου 2007 ώστε να εξασφαλισθεί η συμμόρφωσή τους με τα Διεθνή Πρότυπα Χρηματοοικονομικής Πληροφόρησης που έχουν υιοθετηθεί από την Ευρωπαϊκή Ένωση και αφορούν Ενδιάμεση Οικονομική Έκθεση (ΔΛΠ 34).



**BAKER TILLY HELLAS**  
Ορκωτοί Ελεγκτές Λογιστές-  
Σύμβουλοι Επιχειρήσεων Α.Ε.  
3<sup>η</sup> Σεπτεμβρίου 76, Αθήνα  
ΑΜ/ΣΟΕΛ: 148

Αθήνα, 29 Μαΐου 2007  
Ο Ορκωτός Ελεγκτής Λογιστής

Ιωάννης Β. Καλογερόπουλος  
ΑΜ/ΣΟΕΛ: 10741

**PC SYSTEMS AE**

Σημειώσεις επί των ενδιάμεσων οικονομικών καταστάσεων της 31<sup>ης</sup> Μαρτίου 2007



## **1. Γενικές πληροφορίες**

Η εταιρεία "ΣΥΣΤΗΜΑΤΑ ΜΙΚΡΟΫΠΟΛΟΓΙΣΤΩΝ ΑΕ" με τον διακριτικό τίτλο PC SYSTEMS (στο εξής Εταιρεία ή Μητρική) ιδρύθηκε το 1987 και είναι εγγεγραμμένη στο Μητρώο Ανωνύμων Εταιρειών με αριθμό 15699/06/Β/87/33 και εισηχθη στο Χρηματιστήριο Αθηνών (Χ.Α.) το 2000, δραστηριοποιείται στους τομείς του εξοπλισμού μηχανογραφικών συστημάτων και ηλεκτρονικών υπολογιστών, καθώς και στις υπηρεσίες πληροφορικής.

Η μητρική εταιρεία έχει την μορφή της Ανωνύμου Εταιρείας και είναι εγκατεστημένη στην δ/ση Πεντέλης 14 Μαρούσι, το site είναι [www.pcsystems.gr](http://www.pcsystems.gr) και είναι εισηγμένη στο Χρηματιστήριο στον κλάδο Οικονομικής Δραστηριότητας Υπηρεσίες Ηλεκτρονικών Υπολογιστών (Computer Services). Η Κ/ΞΙΑ α) QUALITY & RELIABILITY-PC SYSTEMS ΑΕ έχει έδρα την στο Μαρούσι - Κονίσης 11Β και έχει αναλάβει το έργο "Εξοπλισμός Μηχανογράφησης Υπουργείου Αιγαίου", η Κ/ΞΙΑ β) PC SYSTEMS -QUALITY & RELIABILITY - COMPUTER SOLUTIONS έχει έδρα στο Μαρούσι στην οδό Μιχ. Νουάρου 12 και έχει αναλάβει το έργο "Εξοπλισμός Ελεγκτικού Συνεδρίου" και η Κ/ΞΙΑ γ) QUALITY & RELIABILITY-PC SYSTEMS έχει έδρα επίσης το Μαρούσι Κονίσης 113 και έχει αναλάβει το έργο «PORTAL Πυροσβεστικής Υπηρεσίας».

## **2. Οι σημαντικές λογιστικές αρχές που ακολουθούνται από την Επενδύτρια κατά την κατάρτιση των οικονομικών καταστάσεων**

### **2.1. Πλαίσιο κατάρτισης των οικονομικών καταστάσεων**

Οι ενδιάμεσες οικονομικές καταστάσεις της Επενδύτριας PC SYSTEMS αφορούν το τρίμηνο της χρήσης 2007. Αυτές οι οικονομικές καταστάσεις έχουν καταρτισθεί σύμφωνα με τα ΔΠΧΠ όπως αυτά έχουν εκδοθεί από την Επιτροπή Διεθνών Λογιστικών Προτύπων (IASB), καθώς και των ερμηνειών τους, όπως αυτές έχουν εκδοθεί από την Επιτροπή Ερμηνείας Προτύπων (IFRIC) της IASB.

Οι λογιστικές αρχές που περιγράφονται κατωτέρω, έχουν εφαρμοσθεί σε όλες τις αναφερόμενες περιόδους των ενδιάμεσων αυτών οικονομικών καταστάσεων.

Οι οικονομικές καταστάσεις της Επενδύτριας, έχουν συνταχθεί με τα Ελληνικά Λογιστικά Πρότυπα μέχρι και την 31.12.2004. Τα πρότυπα αυτά διαφέρουν σε ορισμένα θέματα από τα ΔΠΧΠ.

Οι οικονομικές καταστάσεις έχουν συνταχθεί με βάση το ιστορικό κόστος. Η κατάρτιση των οικονομικών καταστάσεων σύμφωνα με το ΔΠΧΠ 1 απαιτεί την χρήση αναλυτικών λογιστικών εκτιμήσεων και κρίσεων για την εφαρμογή των λογιστικών αρχών. Τα θέματα για τα οποία έχουν γίνει εκτιμήσεις και παραδοχές αναφέρονται σε σημειώσεις κατωτέρω.

Η σύνταξη οικονομικών καταστάσεων σύμφωνα με τα ΔΠΧΠ απαιτεί την χρήση εκτιμήσεων και κρίσης κατά της εφαρμογή των λογιστικών αρχών από την Επενδύτρια. Οι σημαντικότερες από τις παραδοχές που έγιναν αναφέρονται στις σημειώσεις των Οικονομικών Καταστάσεων, όπου κρίνεται σκόπιμο. Σημειώνεται ότι, παρά το γεγονός ότι οι εκτιμήσεις αυτές βασίζονται στην καλύτερη δυνατή γνώση της Διοίκησης της Επενδύτριας, σε σχέση με τις τρέχουσες συνθήκες και ενέργειες, τα πραγματικά αποτελέσματα μπορεί τελικά να διαφέρουν από αυτές.

### **2.2. Βασικές Λογιστικές Αρχές**

Οι λογιστικές αρχές που χρησιμοποιήθηκαν από τον Όμιλο για την σύνταξη των οικονομικών του καταστάσεων είναι οι ακόλουθες:

#### **ΕΝΟΠΙΩΣΗ**

##### **(α) θυγατρικές**

Η θυγατρική ενοποιείται πλήρως από την ημερομηνία που αποκτάται ο έλεγχος επί αυτής και παύει να ενοποιείται από την ημερομηνία που δεν υφίσταται έλεγχος. Ειδικά για την περίοδο του τριμήνου του 2007 που αναφερόμαστε η θυγατρική εταιρεία "ΣΑΜΑΡΑΣ ΑΕ" που έως την 31/12/2006 ενοποιούνταν πλήρως εμφανίζεται ως μη κυκλοφορούν στοιχείο του ενεργητικού διαθέσιμο προς πώληση, καθ' όσον το ποσοστό που κατείχε η μητρική (50%) επωλήθη το Μάιο του 2007.

##### **(β) κοινοπραξίες**

Οι δύο κ/ξίες ενοποιήθηκαν για πρώτη φορά την 31/12/2005 με την μέθοδο της καθαρής θέσης καθώς η έναρξη της δραστηριότητάς τους ξεκίνησαν το τελευταίο τρίμηνο του 2005 και η τρίτη κοινοπραξία ενοποιήθηκε για πρώτη φορά το 4<sup>ο</sup> τρίμηνο 2006.

Κατά την μέθοδο της Καθαρής Θέσης, από την αξία της συμμετοχής σε συγγενή εταιρεία ή Κοινοπραξία που ακολουθείται αυτή η μέθοδος, αφαιρείται (με πίστωση) το μέρος της καθαρής ζημίας χρήσεως της συγγενούς, που αναλογεί στο ακριβές ποσοστό συμμετοχής στη συγγενή ή Κοινοπραξία αυτή.

Το ποσό της ζημίας που προκύπτει από τα αποτελέσματα χρήσης της συγγενούς ή Κοινοπραξίας και αναλογεί στην συμμετέχουσα, λογίζεται σε βάρος (χρέωση) του αποτελεσματικού λογαριασμού «Κέρδη (ζημίες) συμμετοχών σε συγγενείς και κοινοπραξίες» ή «Κέρδη (ζημίες) συμμετοχών με τη μέθοδο καθαρής θέσης».

Διεταιρικές συναλλαγές – Διαιτηρικά υπόλοιπα και απραγματοποίητα κέρδη από συναλλαγές μεταξύ της ε διαγράφονται. Οι απραγματοποίητες ζημίες διαγράφονται, εφόσον δεν υπάρχει ένδειξη απομείωσης του μεταβιβασθέντος περιουσιακού στοιχείου.

| ΟΝΟΜΑΣΙΑ ΕΤΑΙΡΕΙΑΣ                            | ΧΩΡΑ ΕΔΡΑΣ | ΔΡΑΣΤΗΡΙΟΤΗΤΑ  | % ΣΥΜΜΕΤΟΧΗΣ ΟΜΙΛΟΥ | ΠΑΡΑΤΗΡΗΣΕΙΣ       |
|---|------------|--|---------------------|--------------------|
| ΣΑΜΑΡΑΣ ΑΕ                                    | ΕΛΛΑΔΑ     | Χονδρική πώληση γραφικής ύλης, ειδών γραφείου, χαρτικών & αναλωσίμων Η/Υ | 50%                 | Επωλήθη 18/05/2007 |
| ΚΟΙΝ/ΣΙΑ QnR - PC SYSTEMS SA                  | ΕΛΛΑΔΑ     | Έργο "ΕΞΟΠΛΙΣΜΟΣ ΜΗΧ/ΚΩΝ ΣΥΣΤ. ΥΠΟΥΡΓΕΙΟΥ ΑΙΓΑΙΟΥ"                       | 49%                 |                    |
| ΚΟΙΝ/ΣΙΑ PC SYSTEMS SA-QnR-COMPUTER SOLUTIONS | ΕΛΛΑΔΑ     | Έργο "ΕΞΟΠΛΙΣΜΟΣ ΜΗΧ/ΣΗΣ ΕΛΕΓΚΤΙΚΟΥ ΣΥΝΕΔΡΙΟΥ"                           | 83,3%               |                    |
| ΚΟΙΝ/ΣΙΑ QnR-PC SYSTEMS;                      | ΕΛΛΑΔΑ     | Έργο "PORTAL ΠΥΡΟΣΒΕΣΤΙΚΗΣ"  | 45,49%              |                    |

#### (γ) Συγγενείς

Στις συγγενείς επιχειρήσεις η Επενδύτρια δεν ασκεί ουσιαστική επιρροή (όχι έλεγχο), με τα ποσοστά συμμετοχής να κυμαίνονται από 10-47% των δικαιωμάτων ψήφου. Οι επενδύσεις σε συγγενείς λογιστικοποιούνται με την μέθοδο της καθαρής θέσης. Αρχικά καταχωρούνται στο κόστος κτήσεως. Ο λογαριασμός των επενδύσεων σε συγγενείς περιλαμβάνει και την τυχόν υπεραξία μειωμένη με τυχόν ζημίες απομείωσης.

Το μερίδιο της Επενδύτριας επί των κερδών ή τυχόν ζημιών των συγγενών επιχειρήσεων μετά την απόκτηση, καταχωρείται στ' αποτελέσματα, ενώ το αντίστοιχο μερίδιο επί των μεταβολών των αποθεματικών μετά την απόκτηση, καταχωρείται στα αποθεματικά. Όλες αυτές οι μεταβολές επηρεάζουν την λογιστική αξία των επενδύσεων. Στην περίπτωση που το μερίδιο του ομίλου επί των ζημιών μιας συγγενούς εξισωθεί με το δικαίωμα συμμετοχής στην περιουσία της συγγενούς, δεν καταχωρούνται περαιτέρω ζημίες, με εξαίρεση την περίπτωση που έχουν αναληφθεί δεσμεύσεις για λογαριασμό της συγγενούς εταιρείας.

Απραγματοποίητα κέρδη από συναλλαγές μεταξύ των εταιρειών της Επενδύτριας και των συγγενών εταιρειών διαγράφονται κατά το ποσοστό συμμετοχής της Επενδύτριας στις συγγενείς εταιρείες. Απραγματοποίητες ζημίες διαγράφονται, με την προϋπόθεση ότι δεν υπάρχει ένδειξη απομείωσης του μεταβιβασθέντος περιουσιακού στοιχείου. Οι λογιστικές αρχές των συγγενών εταιρειών είναι ομοιόμορφες με αυτές που έχουν υιοθετηθεί από την μητρική εταιρεία.

### 2.3. Συναλλαγματικές μετατροπές

#### α) Νόμισμα παρουσίασης των οικονομικών καταστάσεων

Τα περιουσιακά στοιχεία και υποχρεώσεις των ενοποιούμενων κοινοπραξιών εμφανίζονται σε ευρώ.

#### β) Συναλλαγές σε ξένο νόμισμα – Αποτίμηση απαιτήσεων – υποχρεώσεων σε ξένο νόμισμα

Οι συναλλαγές σε ξένο νόμισμα των ενοποιημένων εταιρειών καταχωρούνται με την ισοτιμία του ξένου νομίσματος κατά την ημερομηνία της συναλλαγής. Οι συναλλαγματικές διαφορές, που προκύπτουν κατά την είσπραξη ή αποτίμηση των απαιτήσεων σε ξένο νόμισμα, καθώς και εκείνες που προκύπτουν κατά την εξόφληση ή αποτίμηση των υποχρεώσεων σε ξένο νόμισμα, καταχωρούνται στα αποτελέσματα χρήσεως.

### 2.4. Ενσώματα πάγια

Τα ενσώματα πάγια αποτιμώνται στην αξία κτήσεως μείον τις αποσβέσεις. Η αξία κτήσεως περιλαμβάνει όλες τις άμεσα επιρριπτέες δαπάνες για την απόκτηση των στοιχείων. Μεταγενέστερες δαπάνες καταχωρούνται σε επαύξηση της λογιστικής αξίας των ενσώματων παγίων μόνον αν πιθανολογείται ότι μελλοντικά οικονομικά οφέλη θα εισρεύσουν στον όμιλο και το κόστος τους μπορεί να αποτιμηθεί αξιόπιστα. Οι γενόμενες επισκευές και οι συντηρήσεις καταχωρούνται στ' αποτελέσματα.

Οι αποσβέσεις επί των ενσώματων παγίων υπολογίζονται, με την σταθερή μέθοδο, με βάση την ωφέλιμη ζωή τους που έχει ως εξής:

- ♦ Αυτοκίνητα – οχήματα 5 – 6,5 έτη
- ♦ Μηχανογραφικός εξοπλισμός 3 – 4 έτη
- ♦ Λοιπός εξοπλισμός 5 έτη



♦ Εξοπλισμός προγ/των Η/Υ 3 - 4 έτη

Οι υπολειμματικές αξίες και οι ωφέλιμες ζωές των ενσωμάτων παγίων υπόκεινται σε επανεξέταση σε κάθε ημερομηνία καταρτίσεως οικονομικών καταστάσεων.

Όταν οι λογιστικές αξίες των ενσωμάτων παγίων υπερβαίνουν την ανακτήσιμη αξία τους, οι διαφορές (απομείωση) καταχωρούνται ως έξοδα στ' αποτελέσματα.

Κατά την πώληση των ενσωμάτων παγίων, οι διαφορές μεταξύ του τιμήματος που λαμβάνεται και της λογιστικής τους αξίας καταχωρούνται ως κέρδη ή ζημιές στ' αποτελέσματα.

#### **2.5. Απομείωση αξίας περιουσιακών στοιχείων**

Τα περιουσιακά στοιχεία που έχουν απεριόριστη ωφέλιμη ζωή και δεν αποσβένονται υπόκεινται σε έλεγχο απομείωσης της αξίας τους σε κάθε ημερομηνία κατάρτισης οικονομικών καταστάσεων. Τα αποσβενόμενα περιουσιακά στοιχεία υπόκεινται και σε έλεγχο απομείωσης της αξίας τους, όταν υπάρχουν ενδείξεις ότι οι λογιστική αξία τους δεν θα ανακτηθεί. Η ανακτήσιμη αξία είναι η μεγαλύτερη αξία μεταξύ εύλογης αξίας μειωμένης με το απαιτούμενο για την πώληση κόστος και αξίας χρήσεως. Για την εκτίμηση των ζημιών απομείωσης τα περιουσιακά στοιχεία εντάσσονται στις μικρότερες δυνατές μονάδες δημιουργίας ταμιακών ροών. Οι ζημιές απομείωσης καταχωρούνται ως έξοδα στ' αποτελέσματα όταν προκύπτουν.

#### **2.6. Συμμετοχές – χρεόγραφα**

Οι συμμετοχές σε μη ενοποιούμενες εταιρείες, καθώς και τα χρεόγραφα του Ομίλου ταξινομούνται, στη κατηγορία "Διαθέσιμα για πώληση χρεόγραφα-συμμετοχές". Στην κατηγορία αυτή καταχωρούνται οι συμμετοχές - χρεόγραφα που, κατά την απόκτηση τους, δεν υπάρχει πρόθεση για κερδοσκοπία. Αποτιμώνται στο κόστος μείον τυχόν ζημιές απομείωσης.

#### **2.7. Αποθέματα**

Τα αποθέματα αποτιμώνται στην χαμηλότερη αξία μεταξύ αξίας κτήσεως και καθαρής ρευστοποιήσιμης αξίας. Η αξία κτήσεως προσδιορίζεται με την μέθοδο του μέσου σταθμικού όρου. Κόστος δανεισμού δεν περιλαμβάνεται στην αξία κτήσεως των αποθεμάτων. Η καθαρή ρευστοποιήσιμη αξία εκτιμάται με βάση τις τρέχουσες τιμές πώλησης των αποθεμάτων στα πλαίσια της συνήθους δραστηριότητας αφαιρουμένων και των τυχόν εξόδων πώλησης όπου συντρέχει περίπτωση.

#### **2.8. Απαιτήσεις από πελάτες**

Οι απαιτήσεις από πελάτες καταχωρούνται αρχικά στην εύλογη αξία τους η οποία συμπίπτει με την ονομαστική αξία, αφαιρουμένων των ζημιών απομείωσης. Οι ζημιές απομείωσης (απώλειες από επισφαλείς απαιτήσεις) καταχωρούνται όταν υπάρχει αντικειμενική απόδειξη ότι ο όμιλος δεν είναι σε θέση να εισπράξει όλα τα ποσά που οφείλονται με βάση τους συμβατικούς όρους. Το ποσό της ζημιάς απομείωσης είναι η διαφορά μεταξύ της λογιστικής αξίας των απαιτήσεων και των εκτιμώμενων μελλοντικών ταμιακών ροών. Το ποσό της ζημιάς απομείωσης καταχωρείται στα αποτελέσματα.

#### **2.9. Ταμιακά διαθέσιμα και ισοδύναμα**

Τα ταμιακά διαθέσιμα και ταμιακά ισοδύναμα περιλαμβάνουν τα μετρητά, τις καταθέσεις όψεως, υψηλής ρευστοποιησιμότητας και χαμηλού ρίσκου.

#### **2.10. Μετοχικό Κεφάλαιο**

Οι κοινές μετοχές κατατάσσονται στα ίδια κεφάλαια. Άμεσα κόστη που σχετίζονται με την έκδοση μετοχών για την απόκτηση επιχειρήσεων περιλαμβάνονται στην αξία κτήσεως των επιχειρήσεων αυτών.

Η αξία κτήσεων των ιδίων μετοχών, μειωμένης με το φόρο εισοδήματος (εάν συντρέχει περίπτωση), εμφανίζεται αφαιρετικώς των ιδίων κεφαλαίων του ομίλου, μέχρις ότου οι ίδιες μετοχές πωληθούν ή ακυρωθούν. Κάθε κέρδος ή ζημιά από πώληση ιδίων μετοχών, καθαρό από άμεσα για την συναλλαγή λοιπά κόστη και φόρο εισοδήματος, αν συντρέχει περίπτωση, εμφανίζεται ως αποθεματικό στα ίδια κεφάλαια.

#### **2.11. Δανεισμός**

Τα δάνεια καταχωρούνται αρχικά στην εύλογη αξία τους μειωμένα με τα τυχόν άμεσα κόστη για την πραγματοποίηση της συναλλαγής. Μεταγενέστερα αποτιμώνται στο αναπόσβεστο κόστος με την χρήση του πραγματικού επιτοκίου.



Η Διοίκηση του Ομίλου θεωρεί ότι τα επιτόκια που καταβάλλονται σε σχέση με τα συναφθέντα δάνεια ισοδυναμούν με τα τρέχοντα εύλογα επιτόκια της αγοράς και συνεπώς δεν συντρέχουν οι προϋποθέσεις οποιασδήποτε προσαρμογής της αξίας στις οποίες απεικονίζονται οι υποχρεώσεις αυτές.

Οποιαδήποτε διαφορά μεταξύ της παροχής (πλην των εξόδων απόκτησης) και της αξίας εξόφλησης αναγνωρίζεται στην κατάσταση αποτελεσμάτων κατά την διάρκεια της περιόδου των δανείων.

#### **2.12. Κρατικές και κοινοτικές επιχορηγήσεις**

Οι κρατικές επιχορηγήσεις καταχωρούνται στην εύλογη αξία τους όταν υπάρχει εύλογη βεβαιότητα ότι η επιχορήγηση θα εισπραχθεί και ο Όμιλος θα συμμορφωθεί με όλους τους προβλεπόμενους όρους.

Κρατικές και κοινοτικές επιχορηγήσεις, που καλύπτουν έξοδα, καταχωρούνται στην κατάσταση του λογαριασμού αποτελεσμάτων μέσα σε μία περίοδο τέτοια ώστε να υπάρχει αντιστοίχιση με τα έξοδα που προορίζονται να καλύψουν.

#### **2.13. Αναβαλλόμενος φόρος εισοδήματος**

Ο αναβαλλόμενος φόρος εισοδήματος προσδιορίζεται με την μέθοδο της υποχρέωσης που προκύπτει από τις προσωρινές διαφορές μεταξύ της λογιστικής αξίας και της φορολογικής βάσης των περιουσιακών στοιχείων και των υποχρεώσεων. Ο αναβαλλόμενος φόρος προσδιορίζεται με το εκάστοτε φορολογικό συντελεστή που αναμένεται να ισχύει κατά το χρόνο της ανάκτησης της λογιστικής αξίας των περιουσιακών στοιχείων και των υποχρεώσεων.

Οι αναβαλλόμενες φορολογικές απαιτήσεις καταχωρούνται κατά την έκταση κατά την οποία προβλέπεται να υπάρξει μελλοντικό φορολογητέο κέρδος για την χρησιμοποίηση της προσωρινής διαφοράς που δημιουργεί την αναβαλλόμενη φορολογική απαίτηση.

#### **2.14. Παροχές σε εργαζομένους**

Σύμφωνα με τις διατάξεις του Ν2112/20 η Επενδύτρια καταβάλλει αποζημιώσεις στους αποχωρούντες ή απολυόμενους υπαλλήλους της, το δε ύψος των σχετικών αποζημιώσεων εξαρτάται από τα έτη προϋπηρεσίας, το ύψος των αποδοχών και τον τρόπο απομάκρυνσης (απόλυση ή συνταξιοδότηση). Στην περίπτωση αποχώρησης λόγω συνταξιοδότησης το ύψος της αποζημίωσης που θα πρέπει να καταβληθεί είναι ίσο με το 40% του σχετικού ποσού που θα καταβάλλονταν σε περίπτωση απόλυσης.

Τα προγράμματα για παροχές στους εργαζομένους όσον αφορά την αποζημίωση κατά την έξοδο από την υπηρεσία εμπίπτουν στα προγράμματα καθορισμένων παροχών, σύμφωνα με το ΔΛΠ 19 – «Παροχές Εργαζομένων». Η υποχρέωση που καταχωρείται στον ισολογισμό για τα προγράμματα καθορισμένων παροχών είναι η παρούσα αξία της δέσμευσης για την καθορισμένη παροχή τις μεταβολές που προκύπτουν από τα ακαταχώρητα αναλογιστικά κέρδη και ζημίες και το κόστος της προϋπηρεσίας. Η δέσμευση της καθορισμένης παροχής υπολογίζεται ετησίως από ανεξάρτητο αναλογιστή με την χρήση της μεθόδου της προβλεπόμενης πιστωτικής μονάδας (projected unit credit method). Για την προεξόφληση χρησιμοποιείται το επιτόκιο των μακροπροθέσμων ομολόγων του Ελληνικού Δημοσίου.

Τα αναλογιστικά κέρδη και οι ζημίες που προκύπτουν από τις προσαρμογές με βάση τα ιστορικά δεδομένα καταχωρούνται στα αποτελέσματα μέσα στον αναμενόμενο μέσο ασφαλιστικό χρόνο των συμμετεχόντων στο πρόγραμμα. Το κόστος προϋπηρεσίας καταχωρείται άμεσα στα αποτελέσματα με εξαίρεση την περίπτωση που οι μεταβολές του προγράμματος εξαρτώνται από τον εναπομένοντα χρόνο υπηρεσίας των εργαζομένων (χρόνος αφυπηρέτησης). Στην περίπτωση αυτή το κόστος προϋπηρεσίας καταχωρείται στ' αποτελέσματα με την σταθερή μέθοδο μέσα στην περίοδο ωρίμανσης.

Οι βραχυπρόθεσμες παροχές προς το προσωπικό σε χρήμα και σε είδος καταχωρούνται ως έξοδο όταν καθίστανται δεδουλευμένες.

#### **2.15. Προβλέψεις για κινδύνους και έξοδα**

Προβλέψεις καταχωρούνται όταν η Επενδύτρια έχει παρούσα, νομική ή τεκμαιρόμενη υποχρέωση ως αποτέλεσμα παρελθόντων γεγονότων, είναι πιθανόν ότι θα απαιτηθεί εκροή πόρων ώστε να τακτοποιηθεί η υποχρέωση, και μπορεί να γίνει μια αξιόπιστη εκτίμηση του ποσού.

Η Επενδύτρια αναγνωρίζει πρόβλεψη για επιζήμιες συμβάσεις όταν τα αναμενόμενα οφέλη που θα παραχθούν από τη σύμβαση είναι μικρότερα από το αναπόφευκτο κόστος των υποχρεώσεων στο πλαίσιο της σύμβασης.

Οι προβλέψεις αναδιάρθρωσης περιλαμβάνουν τις ρήτρες λήξης μισθώσεων και τις παροχές εξόδων υπαλλήλων, και αναγνωρίζονται στην περίοδο κατά την οποία ο Όμιλος δεσμεύεται νόμιμα ή τεκμαιρόμενα στην υλοποίηση του σχετικού προγράμματος αναδιάρθρωσης.

Οι προβλέψεις επανεξετάζονται στο τέλος κάθε περιόδου και προσαρμόζονται έτσι ώστε να απεικονίζουν τις καλύτερες δυνατές εκτιμήσεις και στην περίπτωση που κρίνεται αναγκαίο, προεξοφλούνται με βάση ένα προ-φόρου προεξοφλητικό επιτόκιο. Οι ενδεχόμενες υποχρεώσεις δεν καταχωρούνται στις οικονομικές καταστάσεις αλλά γνωστοποιούνται, εκτός και αν η πιθανότητα για εκροή πόρων που ενσωματώνουν οικονομικά οφέλη είναι ελάχιστη. Οι ενδεχόμενες απαιτήσεις δεν καταχωρούνται στις οικονομικές καταστάσεις, αλλά γνωστοποιούνται εφόσον η εισροή οικονομικών ωφελειών είναι πιθανή.

#### **2.16. Αναγνώριση εσόδων**

Τα έσοδα περιλαμβάνουν την εύλογη αξία των πωλουμένων αγαθών και της παροχής υπηρεσιών, καθαρά από φόρους, εκπτώσεις και επιστροφές. Η αναγνώριση των εσόδων γίνεται ως εξής:

(α) Πωλήσεις αγαθών

Οι πωλήσεις αγαθών καταχωρούνται όταν ο Όμιλος παραδίδει τα αγαθά στους πελάτες, τα αγαθά γίνονται αποδεκτά από αυτούς και η είσπραξη της απαίτησης είναι εύλογα εξασφαλισμένη.

(β) Πωλήσεις υπηρεσιών

Οι πωλήσεις υπηρεσιών καταχωρούνται όταν ο Όμιλος παραδίδει τις υπηρεσίες στους πελάτες γίνονται αποδεκτές από αυτούς και η είσπραξη της απαίτησης είναι εύλογα εξασφαλισμένη.

(γ) Έσοδα από επιχορηγήσεις

Οι κρατικές ή κοινοτικές επιχορηγήσεις καταχωρούνται όταν υπάρχει εύλογη βεβαιότητα ότι θα εισπραχθούν.

(δ) Έσοδα από τόκους

Τα έσοδα από τόκους καταχωρούνται βάσει χρονικής αναλογίας και με την χρήση του πραγματικού επιτοκίου.

(ε) Μερίσματα

Τα μερίσματα, λογίζονται ως έσοδα, όταν οριστικοποιείται το δικαίωμα είσπραξης τους, δηλαδή όταν εγκρίνονται από την Γενική Συνέλευση που είναι το κατά νόμο αρμόδιο να τα χορηγεί.

#### 2.17. Διανομή μερισμάτων

Η διανομή των μερισμάτων στους μετόχους της μητρικής καταχωρείται ως υποχρέωση στις ενοποιημένες οικονομικές καταστάσεις όταν η διανομή εγκρίνεται από την Γενική Συνέλευση των μετόχων.

### 3. Διαχείριση χρηματοοικονομικού κινδύνου

#### Παράγοντες χρηματοοικονομικού κινδύνου

Η Επενδύτρια εκτίθεται σε περιορισμένο φάσμα χρηματοοικονομικών κινδύνων. Οι συνήθεις κίνδυνοι στους οποίους θεωρητικά υπάγεται, είναι κίνδυνοι αγοράς (μεταβολές σε συναλλαγματικές ισοτιμίες, επιτόκιο, τιμές αγοράς), πιστωτικός κίνδυνος, κίνδυνος ρευστότητας, κίνδυνος ταμειακών ροών.

#### Συναλλαγματικός κίνδυνος

Ο κίνδυνος αυτός δεν επηρεάζει ουσιαστικά την λειτουργία της Επενδύτριας, δεδομένου ότι οι συναλλαγές με τους πελάτες και τους προμηθευτές σε ξένο νόμισμα είναι ελάχιστες.

#### Πιστωτικός κίνδυνος

Η Επενδύτρια δεν έχει σημαντικές συγκεντρώσεις πιστωτικού κινδύνου. Οι χονδρικές πωλήσεις γίνονται κυρίως σε πελάτες με μειωμένο βαθμό απωλειών. Οι λιανικές πωλήσεις γίνονται είτε τοις μετρητοίς είτε μέσω μεταχρονολογημένων επιταγών.

### 4. Πληροφόρηση κατά τομέα

Ως επιχειρηματικός τομέας θεωρείται μια ομάδα περιουσιακών στοιχείων και λειτουργιών προκειμένου να παρέχονται προϊόντα και υπηρεσίες τα οποία υπόκεινται σε διαφορετικούς κινδύνους και αποδόσεις από εκείνα άλλων επιχειρηματικών κινδύνων. Ως γεωγραφικός τομέας θεωρείται μια γεωγραφική περιοχή, στην οποία παρέχονται προϊόντα και υπηρεσίες και η οποία υπόκειται σε διαφορετικούς κινδύνους και αποδόσεις από άλλες περιοχές.

Οι δραστηριότητες της Επενδύτριας, με δεδομένο ότι διενεργούνται αποκλειστικά στην Ελλάδα και είναι ομογενοποιημένες, θεωρούνται ως ένας γεωγραφικός τομέας.

### 5. Ανάλυση αποτελεσμάτων

#### Έσοδα από πωλήσεις ( βάση ΣΤΑΚΟΔ 03)

|  | ΕΠΕΝΔΥΤΡΙΑ | ΕΤΑΙΡΕΙΑ |
|--|------------|----------|
|--|------------|----------|



|               | 31/03/2007       | 31/03/2006       | 31/03/2007       | 31/03/2006       |
|---------------|------------------|------------------|------------------|------------------|
| Εμπορεύματα   | 3.731.383        | 4.041.825        | 3.731.383        | 940.987          |
| Υπηρεσίες     | 2.740.262        | 809.553          | 2.740.262        | 806.681          |
| <b>Σύνολο</b> | <b>6.201.545</b> | <b>4.851.378</b> | <b>6.201.545</b> | <b>1.747.668</b> |

**Λοιπά έσοδα**

|                         | ΟΜΙΛΟΣ       |              | ΕΤΑΙΡΕΙΑ     |            |
|-------------------------|--------------|--------------|--------------|------------|
|                         | 31/03/2007   | 31/03/2006   | 31/03/2007   | 31/03/2006 |
| Έσοδα από επιχορηγήσεις | 4.057        | 1.259        | 4.457        | 0          |
| Διάφορα πρόσθετα έσοδα  | 3.600        | 0            | 3.600        | 0          |
| <b>Σύνολο</b>           | <b>8.057</b> | <b>1.259</b> | <b>8.057</b> | <b>0</b>   |

Στην στήλη 'ΕΠΕΝΔΥΤΡΙΑ' στην συγκρίσιμη περίοδο έχουν γίνει οι απαραίτητες απαλοιφές, καθόσον η εταιρεία ενοποιούσε πλήρως με την θυγατρική της «Σαμαράς Α.Ε.» ενώ στην τρέχουσα περίοδο δεν συμβαίνει αυτό.

**6. Αμοιβές και αριθμός προσωπικού**

Οι αμοιβές και τα έξοδα προσωπικού για την εταιρεία ανήλθαν στο ποσό των 1.122.908€ έναντι των 1.125.065€ της αντίστοιχης περιόδου προηγούμενης χρήσης 2006.

Η εταιρεία την 31/03/2007 απασχολεί 159 εργαζόμενους, έναντι 168 της 31/12/2006. Οι τρεις κοινοπραξίες δεν απασχολούν προσωπικό. Η εξέλιξη του αριθμού των εργαζομένων του Ομίλου και της εταιρείας εμφανίζεται στον παρακάτω πίνακα:

|                          | ΕΠΕΝΔΥΤΡΙΑ |            | ΕΤΑΙΡΕΙΑ   |            |
|--------------------------|------------|------------|------------|------------|
|                          | 31/03/2007 | 31/03/2006 | 31/03/2007 | 31/03/2006 |
| Μισθωτοί                 | 159        | 226        | 159        | 168        |
| <b>Σύνολο Προσωπικού</b> | <b>159</b> | <b>226</b> | <b>159</b> | <b>168</b> |

|                                      | ΕΠΕΝΔΥΤΡΙΑ       |                  | ΕΤΑΙΡΕΙΑ         |                  |
|--------------------------------------|------------------|------------------|------------------|------------------|
|                                      | 31/03/2007       | 31/03/2006       | 31/03/2007       | 31/03/2006       |
| Αποδοχές προσωπικού                  | 854.563          | 1.120.518        | 854.563          | 899.942          |
| Εργοδοτικές εισφορές                 | 205.300          | 269.640          | 205.300          | 209.492          |
| Λοιπές παροχές                       | 6.253            | 4.119            | 6.253            | 4.081            |
| Αποζημίωση λόγω απολύσεως προσωπικού | 56.792           | 11.550           | 56.792           | 11.550           |
| <b>Σύνολο</b>                        | <b>1.122.908</b> | <b>1.405.827</b> | <b>1.122.908</b> | <b>1.125.065</b> |

Στην στήλη «ΕΠΕΝΔΥΤΡΙΑ» στην συγκρίσιμη περίοδο τα ποσά αναφέρονται στον «όμιλο» καθόσον η εταιρεία ενοποιούσε πλήρως με την εταιρεία «Σαμαράς Α.Ε.». Στην παρούσα περίοδο αυτό δεν συμβαίνει.

**7. Πελάτες και λοιπές απαιτήσεις**

Όλες οι απαιτήσεις είναι βραχυπρόθεσμες και ως εκ τούτου δεν απαιτείται προεξόφληση κατά την ημερομηνία του ισολογισμού. Η ανάλυση των πελατών και των λοιπών απαιτήσεων παρουσιάζονται στον παρακάτω πίνακα:

|  | ΕΠΕΝΔΥΤΡΙΑ        |                   | ΕΤΑΙΡΕΙΑ          |                   |
|--|-------------------|-------------------|-------------------|-------------------|
|  | 31/03/2007        | 31/12/2006        | 31/03/2007        | 31/12/2006        |
| Πελάτες & λοιπές απαιτήσεις                    | 22.691.579        | 20.501.354        | 22.691.579        | 18.768.372        |
| Μείον: προβλέψεις επισφαλών                    | 2.765.642         | 2.845.642         | 2.765.642         | 2.765.642         |
| <b>Σύνολο:</b>                                 | <b>19.925.937</b> | <b>17.655.712</b> | <b>19.925.937</b> | <b>16.002.730</b> |
| Φόρος εισοδήματος (χρήσης 2002-2005) απαιτητός | 1.127.384         | 1.037.408         | 1.127.384         | 1.033.033         |

**ΕΝΔΙΑΜΕΣΕΣ ΟΙΚΟΝΟΜΙΚΕΣ ΚΑΤΑΣΤΑΣΕΙΣ ΤΗΣ 31<sup>ΗΣ</sup> ΜΑΡΤΙΟΥ 2007**

|   |                   |                   |                   |                   |
|---|-------------------|-------------------|-------------------|-------------------|
| Λοιποί παρακρατούμενοι Φόροι εισοδήματος<br>( κρ. 4% Δημοσίου Τομέα ) | 74.756            | 139.981           | 74.756            | 121.621           |
| <b>Σύνολο</b>   | <b>21.128.077</b> | <b>18.833.101</b> | <b>21.128.077</b> | <b>17.157.384</b> |

Στην στήλη «ΕΠΕΝΔΥΤΡΙΑ» στην συγκρίσιμη περίοδο έχουν περιληφθεί όλες οι απαραίτητες απαλοιφές, καθόσον η εταιρεία ενοποιούσε πλήρως με την εταιρεία «Σαμαράς Α.Ε.», ενώ στην παρούσα περίοδο δεν συμβαίνει αυτό.

Η κίνηση της πρόβλεψης για επισφαλείς απαιτήσεις απεικονίζεται στον παρακάτω πίνακα:

| Προβλέψεις για επισφαλείς απαιτήσεις | ΕΠΕΝΔΥΤΡΙΑ        | ΕΤΑΙΡΕΙΑ          |
|--------------------------------------|-------------------|-------------------|
| Υπόλοιπο 31/12/2006                  | 2.765.642 €       | 2.765.642€        |
| Επιβάρυνση αποτελεσμάτων             | 0,00 €            | 0,00 €            |
| <b>Υπόλοιπο 31/03/2007</b>           | <b>2.765.642€</b> | <b>2.765.642€</b> |

**8. Διαθέσιμα προς πώληση χρηματοοικονομικά στοιχεία**

Ανάλυση χαρτοφυλακίου μετοχών εισηγμένων στο ΧΑ:

|                                 | ΕΠΕΝΔΥΤΡΙΑ |             | ΕΤΑΙΡΕΙΑ   |             |
|---------------------------------|------------|-------------|------------|-------------|
|                                 | 31/03/2007 | 31/12/2006  | 31/03/2007 | 31/12/2006  |
| Σύνολο τέλους περιόδου          | 1.315.465  | 1.315.465€  | 1.315.465  | 1.313.353€  |
| Προσαρμογή στην εύλογη αξία     | -1.315.465 | -1.315.465€ | -1.315.465 | -1.313.353€ |
| <b>Υπόλοιπο τέλους περιόδου</b> | <b>0</b>   | <b>0€</b>   | <b>0</b>   | <b>0€</b>   |

**9. Μη κυκλοφορούντα στοιχεία Ενεργητικού διαθέσιμα για πώληση**

|                                | ΕΠΕΝΔΥΤΡΙΑ |            | ΕΤΑΙΡΕΙΑ   |            |
|--------------------------------|------------|------------|------------|------------|
|                                | 31/03/2007 | 31/12/2006 | 31/03/2007 | 31/12/2006 |
| 50% Ενεργητικά στοιχεία ΣΑΜΑΡΑ | 3.246.586  | 0          | 0          | 0          |

Το Μάρτιο του 2007 ξεκίνησαν οι διαπραγματεύσεις για την πώληση του μεριδίου της εταιρείας 50% της συμμετοχής της στη ΣΑΜΑΡΑΣ Α.Ε. Εγινε εκτίμηση από δύο ανεξάρτητους ελεγκτικούς οίκους, με βάση την οποία η αξία του μεριδίου αυτού καθορίστηκε στην τιμή των 773.293€. Η τιμή πώλησης του εν λόγω μεριδίου συμφωνήθηκε στις 425.000€. Με το από 14/05/2007 ιδιωτικό συμφωνητικό έγινε η πώληση του άνω ποσοστού. Η ζημία που δημιουργήθηκε €348.273 θα επιβαρύνει τα αποτελέσματα του β' τριμήνου 07. Ήδη έχει επιβαρυνθεί στην παρούσα περίοδο η καθαρή θέση της εταιρείας με € 218.167, ποσό το οποίο αντιστοιχεί στην μείωση της αξίας της θυγατρικής από το book value της εταιρείας.

**10. Διαθέσιμα**

Η ανάλυση των χρηματικών διαθεσίμων έχει ως εξής:

|                   | ΕΠΕΝΔΥΤΡΙΑ     |                   | ΕΤΑΙΡΕΙΑ       |                   |
|-------------------|----------------|-------------------|----------------|-------------------|
|                   | 31/03/2007     | 31/12/2006        | 31/03/2007     | 31/12/2006        |
| Λογαριασμοί όψεως | 835.688        | 1.373.649€        | 835.688        | 1.285.717€        |
| Ταμείο            | 130.536        | 192.786€          | 130.536        | 97.500€           |
| <b>Σύνολο</b>     | <b>966.224</b> | <b>1.566.435€</b> | <b>966.224</b> | <b>1.383.217€</b> |

**11. Πάγια στοιχεία**

Τα ενσώματα και ασώματα πάγια αναλύονται ως εξής:

| ΠΑΓΙΑ 2006                                 |                 |            |                 |                     |           |
|--|-----------------|------------|-----------------|---------------------|-----------|
| ΑΣΙΑ ΚΤΗΣΗΣ                                | ΕΠΕΝΔΥΤΡΙΑ      |            |                 |                     |           |
|  | ΚΤΙΡΙΑ/ΕΓΚ-ΣΕΙΣ | ΜΗΧΑΝΗΜΑΤΑ | ΜΕΤΑΦΟΡΙΚΑ ΜΕΣΑ | ΕΠΙΠΛΑ & ΕΞΟΠΛΙΣΜΟΣ | ΣΥΝΟΛΑ    |
| ΥΠΟΛΟΙΠΑ 01/01/2007                        | 0€              | 0€         | 5.497€          | 495.328€            | 500.825   |
| ΠΡΟΣΘΗΚΕΣ                                  | 0€              | 0€         |                 | 2.520€              | 2.520     |
| ΜΕΙΩΣΕΙΣ                                   | 0€              | 0€         | -421€           | 62.443€             | 62.824    |
| ΥΠΟΛΟΙΠΟ 31/03/07                          | 0€              | 0€         | 5.076€          | 435.405€            | 440.481€  |
| ΜΕΙΟΝ ΚΑΤΑΛΟΓΙΣΜΟΣ ΕΠΙΧΟΡΗΓΗΣΕΩΝ ΒΑΣΕΙ ΔΛΠ |                 |            |                 |                     | -117.986€ |
| ΕΝΣΩΜΑΤΑ ΠΑΓΙΑ 31/03/2007                  |                 |            |                 |                     | 322.495€  |
|  |                 |            |                 |                     |           |
|  |                 |            |                 |                     |           |
| ΑΣΙΑ ΚΤΗΣΗΣ                                | ΕΤΑΙΡΕΙΑ        |            |                 |                     |           |
|  | ΚΤΙΡΙΑ/ΕΓΚ-ΣΕΙΣ | ΜΗΧΑΝΗΜΑΤΑ | ΜΕΤΑΦΟΡΙΚΑ ΜΕΣΑ | ΕΠΙΠΛΑ & ΕΞΟΠΛΙΣΜΟΣ | ΣΥΝΟΛΑ    |
| ΥΠΟΛΟΙΠΑ 01/01/2007                        | 0€              | 0€         | 5.497€          | 495.328€            | 500.825   |
| ΠΡΟΣΘΗΚΕΣ                                  | 0€              | 0€         |                 | 2.520€              | 2.520     |
| ΜΕΙΩΣΕΙΣ                                   | 0€              | 0€         | -421€           | 62.443€             | 62.824    |
| ΥΠΟΛΟΙΠΟ 31/03/07                          | 0€              | 0€         | 5.076€          | 435.405€            | 440.481€  |
| ΜΕΙΟΝ ΚΑΤΑΛΟΓΙΣΜΟΣ ΕΠΙΧΟΡΗΓΗΣΕΩΝ ΒΑΣΕΙ ΔΛΠ |                 |            |                 |                     | -117.986€ |
| ΕΝΣΩΜΑΤΑ ΠΑΓΙΑ 31/03/2007                  |                 |            |                 |                     | 322.495€  |
|  |                 |            |                 |                     |           |

Οι τρεις κ/έτες δεν κατέχουν πάγια

## 12. Επενδύσεις σε συνδεδεμένες εταιρείες

|                          | ΕΠΕΝΔΥΤΡΙΑ |            | ΕΤΑΙΡΕΙΑ   |            |
|--------------------------|------------|------------|------------|------------|
|                          | 31/03/2007 | 31/12/2006 | 31/03/2007 | 31/12/2006 |
| Συμμετοχές σε θυγατρικές | 1.488.814  | 1.448.317  | 2.282.107  | 2.480.274  |
| Λοιπές συγγήσεις         | 57.458     | 108.626    | 57.458     | 83.254     |
| Μείον ζημιές 3 κ/έτων    | -13.783    | -31.607    |            | -          |
| Σύνολο                   | 1.532.477  | 1.525.336  | 2.310.503  | 2.543.528  |

Η ανάλυση των συμμετοχών της μητρικής σε θυγατρικές εταιρείες την 31/03/2007 εμφανίζεται παρακάτω:

| <b>ΠΙΝΑΚΑΣ ΑΠΟΤΙΜΗΣΗΣ ΣΥΜΜΕΤΟΧΩΝ 31/3/2007</b>          |                                |  |                               |                            |                                |  |   |  |                                |
|---|--------------------------------|--|-------------------------------|----------------------------|--------------------------------|--|---|--|--------------------------------|
| <b>Α/Α</b>  | <b>ΕΠΩΝΥΜΙΑ</b>                | <b>ΑΞΙΑ 31/3/07(αξία<br/>ελλ. βέβαιων)</b> | <b>ΠΟΣΟΣΤΟ<br/>ΣΥΜΜΕΤΟΧΗΣ</b> | <b>ΑΡΙΘΜΟΣ<br/>ΜΕΤΟΧΩΝ</b> | <b>ΕΣΩΤΕΡΙΚΗ<br/>ΛΟΓ. ΑΞΙΑ</b> | <b>ΑΞΙΑ<br/>ΑΠΟΤΙΜΗΣΗΣ<br/>31/3/2007</b> | <b>ΔΙΑΦΟΡΑ<br/>ΥΠΟΤΙΜΗΣΗΣ ΓΙΑ<br/>ΔΑΠ</b> | <b>ΕΚΘΕΣΗ<br/>ΑΠΟΤΙΜΗΣΗΣ<br/>31-3-07</b> | <b>ΖΗΜΙΑ HELD<br/>FOR SALE</b> |
| 1   | ΠΑΡΚΟ ΕΠΙΧΥΡΗΣΗΣ ΤΕΧ.ΔΡ.       | 57.664,00                                  | 0,60%                         | 11.000                     | 44.111,72                      | 39.840,00                                | -17.844,00                                |  |                                |
| 2   | STOCKTRADE A.E                 | 16.158,47                                  | 33,30%                        | 10.000                     | -                              | 16.158,47                                | 0,00                                      |  |                                |
| 3   | ΣΑΜΑΡΑΣ Α.Ε.                   | 2.033.181,23                               | 90,00%                        | 272.000                    | 991.460,36                     | 991.460,36                               | -1.011.720,87                             | 773.292,85                               | -218.167,51                    |
| 4   | ΠΑΝΟΥ ΑΕΒΕ                     | 1.587.217,02                               | 30,00%                        | 1.434.600                  | 990.848,28                     | 990.848,28                               | -596.368,74                               |  |                                |
| 5   | ΣΥΜΒ. ΔΙΚΤΥΩΝ Α.Ε.             | 1.320.551,72                               | 47,00%                        | 4.700                      | 0,00                           | 0,00                                     | -1.320.551,72                             |  |                                |
| 6   | ALFA WARE A.E.                 | 821.716,80                                 | 44,90%                        | 44.900                     | 349.004,54                     | 349.004,54                               | -472.712,26                               |  |                                |
| 7   | ΚΟΙΝ. ΟΛΥΜ. ΕΡΓΩΝ ΠΛΗΡΟΦΟΡΙΚΗΣ | 50.000,00                                  | 25,00%                        |                            | 368.250,08                     | 50.000,00                                | 0,00                                      |  |                                |
| 8   | ΠΑΡΚΟ ΕΠΙΧΥΡΗΣΗΣ ΤΕΧ.ΘΕΣΙΚΗ    | 4.359,30                                   | 0,43%                         | 1.170                      | 1.411,18                       | 1.411,18                                 | -2.948,12                                 |  |                                |
| 9   | EPSILON DIS TEC S.A.           | 8.000,00                                   | 10,00%                        | 320                        | 7.661,70                       | 7.661,70                                 | -338,30                                   |  |                                |
| 10  | INFOPRINTS                     | 10.000,00                                  | 25,00%                        |                            | 40.414,71                      | 10.000,00                                | 0,00                                      |  |                                |
| 11  | ΚΟΙΝΟΠΡΑΞΙΑ ΥΠΛΑΓΑΙΟΥ          | 2.450,00                                   | 49,00%                        |                            |                                | 2.450,00                                 |   |  |                                |
| 12  | ΚΟΙΝΟΠΡΑΞΙΑ ΕΛ. ΣΥΝ.           | 4.165,00                                   | 83,30%                        |                            |                                | 4.165,00                                 |   |  |                                |
| 13  | ΚΟΙΝΟΠΡΑΞΙΑ PORTAL ΠΥΡΟΣΒΕΣ.   | 2.274,50                                   | 45,49%                        |                            |                                | 2.274,50                                 |   |  |                                |
| 14  | ΚΟΕΠ (2) ΥΠΟΥΡΓ.ΟΙΚΟΝΟΜΙΚΩΝ    | 15.000,00                                  | 25,00%                        |                            |                                | 15.000,00                                |   |  |                                |
| 15  | ROLIADIS ROMANIA               | 3.242,71                                   | 10,00%                        |                            | -                              | 0,00                                     | -3.242,71                                 |  |                                |
|   | <b>ΣΥΝΟΛΟ</b>                  | <b>5.908.000,74</b>                        |                               |                            | <b>2.793.162,57</b>            | <b>2.488.274,03</b>                      | <b>-3.425.726,71</b>                      |  |                                |
| <b>ΣΥΜΜΕΤΟΧΕΣ ΕΤΑΙΡΕΙΑΣ</b>                             |                                |  |                               |                            |                                |  | <b>2.488.274,03</b>                       |  |                                |
| <b>ΣΥΜΜΕΤΟΧΕΣ ΕΠΕΝΔΥΣΙΑΣ</b>                            |                                |  |                               |                            |                                |  | <b>1.488.813,67</b>                       |  |                                |
| <b>ΑΞΙΑ ΔΙΑΘΕΣΙΜΗΣ ΠΡΟΣ ΠΩΛΗΣΗ ΘΥΓΑΤΡΙΚΗΣ ΕΤΑΙΡΕΙΑΣ</b> |                                |  |                               |                            |                                |  | <b>773.292,85</b>                         |  |                                |



### 13. Προμηθευτές και λοιπές υποχρεώσεις

Όλες οι υποχρεώσεις είναι βραχυπρόθεσμες και ως εκ τούτου δεν απαιτείται προεξόφληση κατά την ημερομηνία ισολογισμού. Η ανάλυση των προμηθευτών και των λοιπών υποχρεώσεων παρουσιάζονται στον παρακάτω πίνακα:

|   | ΕΠΕΝΔΥΤΡΙΑ       |                   | ΕΤΑΙΡΕΙΑ         |                   |
|---|------------------|-------------------|------------------|-------------------|
|   | 31/03/2007       | 31/12/2006        | 31/03/2007       | 31/12/2006        |
| Προμηθευτές   | 3.788.480        | 6.401.537€        | 3.788.480        | 6.017.584€        |
| Λοιπές υποχρεώσεις  | 225.735          | 50.841€           | 225.735          | 116.470€          |
| Υποχρεώσεις από φόρους φορολογικού ελέγχου & ανέλεγκτων χρήσεων | 1.713.318        |                   | 1.713.318        |                   |
| Υποχρεώσεις από φόρους τέλη τρεχ. χρήσης                        | 761.727          | 803.380€          | 761.727          | 656.685€          |
| Ασφαλιστικοί οργανισμοί   | 116.683          | 228.705€          | 116.683          | 173.663€          |
| Μισθώματα πληρωτέα  | 11.522           | 11.522€           | 11.522           | 11.522€           |
| Δεδουλευμένα έξοδα  | 481.347          | 361.168€          | 481.347          | 353.186€          |
| <b>Σύνολο</b>   | <b>7.088.822</b> | <b>7.857.153€</b> | <b>7.088.822</b> | <b>8.226.428€</b> |

Στην στήλη «ΕΠΕΝΔΥΤΡΙΑ» Στην συγκρίσιμη περίοδο, έχουν περιληφθεί όλες οι απαραίτητες απολοιπές καθώς και η εταιρεία υποποιούσε πλήρως με την εταιρεία «Σαρμάς Α.Ε.». Στην παρούσα περίοδο δεν συμβαίνει αυτό.

### 14. Προβλέψεις

|   | ΕΠΕΝΔΥΤΡΙΑ     |                 | ΕΤΑΙΡΕΙΑ       |                 |
|---|----------------|-----------------|----------------|-----------------|
|   | 31/03/2007     | 31/12/2006      | 31/03/2007     | 31/12/2006      |
| Πρόβλεψη αποζημίωσης προσωπικού                             | 15.828         | 72.817€         | 15.828         | 15.828€         |
| Πρόβλεψη για καταλογισμό φόρων φορολογικού ελέγχου χρ. 1999 | 130.000        | 130.000€        | 130.000        | 130.000€        |
| Πρόβλεψη για φόρους ανέλεγκτης χρήσης 2006                  | 35.350         |                 | 35.350         |                 |
| Επιπλέον πρόβλεψη για επισφαλείς απαιτήσεις                 | 0              | 80.000€         | 0              | -               |
| <b>Σύνολο προβλέψεων</b>                                    | <b>181.178</b> | <b>282.817€</b> | <b>181.178</b> | <b>145.828€</b> |

#### α) Αποζημιώσεις

|  | ΟΜΙΛΟΣ     |            | ΕΤΑΙΡΕΙΑ   |            |
|--|------------|------------|------------|------------|
|  | 31/03/2007 | 31/12/2006 | 31/03/2007 | 31/12/2006 |
| Αποζημίωση προσωπικού λόγω εξόδου από την υπηρεσία | 489.718    | 543.368€   | 489.718    | 451.372€   |

#### β) Ανέλεγκτες χρήσεις

Η μητρική εταιρεία έχει ελεγχθεί φορολογικά μέχρι και την χρήση 2005. Την 24/04/2007 κοινοποιήθηκαν τα φύλλα ελέγχου των & ανέλεγκτων χρήσεων τα οποία καταλόγησαν φόρους και προσεξήσεις στην εταιρεία & 1,713 χιλ. Ήδη η εταιρεία κατέβαλε προκαταβολή την 26/04/2007 343 χιλ. ευρώ. Οι αυξημένοι φόροι και προσεξήσεις οφείλονται στον αυξημένο κύκλο εργασιών που είχε η εταιρεία τα ελεγχόμενα έτη λόγω και των έργων των Ολυμπιακών Αγώνων. Παρό ταύτα δεν πρόκειται να επηρεάσει σημαντικά το cash flow της εταιρείας καθ' όσον θα γίνει συμψηφισμός του υπολοίπου με

1,033 χιλ. ευρώ που οφείλεται από την εφορία λόγω παρακρατούμενου Φόρου Εισοδήματος των τελευταίων ετών, των έργων του Δημοσίου Τομέα. Το υπόλοιπο που θα οφείλει η εταιρεία θα ανέρχεται σε 337 χιλ. ευρώ και θα διακανονιστεί σε 24 δόσεις. Ειδικά για την χρήση 1999 εκδόθηκε το υπ' αριθμ. 1954/12-12-2005 φύλλο ελέγχου από το ΔΕΚ ΑΘΗΝΩΝ ύψους ποσού ευρώ 587.000€ για πρόσθετους φόρους και προσαυξήσεις, για το οποίο έχουν κατατεθεί δύο προσφυγές για ποσά: 384.247€ και 103.527€ την 10/01/2006 και 08/02/2006 αντίστοιχως. Έχει γίνει πρόβλεψη για 130.000€.

Οι τρεις κοινοπραξίες δεν έχουν ελεγχθεί φορολογικά καθώς οι εργασίες των δύο πρώτων ξεκίνησαν το τελευταίο τρίμηνο του 2005 και της τρίτης το 4<sup>ο</sup> τρίμηνο του 2006.

## 15. Αναβαλλόμενη φορολογία

Οι λογαριασμοί των αναβαλλόμενων φόρων αναλύονται ως εξής:

|   | ΕΠΕΝΔΥΣΙΑ  |            | ΕΤΑΙΡΕΙΑ   |            |
|---|------------|------------|------------|------------|
|   | 31/03/2007 | 31/12/2006 | 31/03/2007 | 31/12/2006 |
| Διαγραφή Ασώματων Ακινήτων                      |            | 1.008€     | 0          | -          |
| Διαγραφή Συμμετοχής σε ΡΟΥΛΙΑΔΙΣ εξωτερικού     | 0          | 811€       | 0          | 0          |
| Σχηματισμός Πρόβλεψης για Απαξιωθέντα Αποθέματα | 43.126     | 43.126€    | 43.126     | 43.126€    |
| Σχηματισμός Πρόβλεψης Επισφαλών Απαιτήσεων      | 691.410    | 711.411€   | 691.410    | 691.411€   |
| Αποτίμηση Χρεογράφων                            | 322.205    | 322.205€   | 322.205    | 322.205€   |
| Διαγραφή Επιχορήγησης                           | (29.496)   | (29.946)€  | (29.496)   | (29.946)€  |
| Προσθήκη επιπλέον Πρόβλεψης Απολύσεων           | 122.430    | 135.842€   | 122.430    | 112.843    |
| Προσθήκη Πρόβλεψης Έκτακτου Κινδύνου            | 32.500     | 32.500€    | 32.500     | 32.500     |
| Αναβαλλόμενη φορολογική απαίτηση                | 1.182.175  | 1.246.902€ | 1.182.175  | 1.204.463  |

## 16. Μετοχικό κεφάλαιο και Αποθεματικά

### α) Μετοχικό Κεφάλαιο

Από την 30/11/2004 το μετοχικό κεφάλαιο της εταιρείας αποτελείται από 12.702.080 μετοχές ονομαστικής αξίας 0,37€ η κάθε μία και ανέρχεται στο ποσό των 4.699.769,60€.

|                    | Αριθμός κοινών μετοχών | Ίδιες μετοχές | Υπόλοιπο μετοχών σε κυκλοφορία |
|--------------------|------------------------|---------------|--------------------------------|
| 1 Ιανουαρίου 2004  | 12.540.580             | 285.840       | 12.254.740                     |
| 31 Δεκεμβρίου 2004 | 12.702.080             | 363.930       | 12.338.150                     |
| 31 Δεκεμβρίου 2005 | 12.702.080             | 398.360       | 12.303.720                     |
| 31 Δεκεμβρίου 2006 | 12.702.080             | 224.360       | 12.477.720                     |
| 31 Μαρτίου         | 12.702.080             | 224.360       | 12.477.720                     |

β) Ποσά προορισμένα για αύξηση μετοχικού κεφαλαίου

Στο σύνολο των ιδίων κεφαλαίων περιλαμβάνονται και ποσά προορισμένα για αύξηση κεφαλαίου ευρώ 2.940.600 τα οποία κατέβαλαν οι δύο βασικοί μέτοχοι της εταιρείας σε δεσμευμένο λογαριασμό καταθέσεων στις 13/03/2007, για την ενίσχυση της βιωσιμότητας της εταιρείας και εν' όψη της προβλεπόμενης αύξησης του Μετοχικού Κεφαλαίου σε σύνολο 6 εκ. ευρώ που η εταιρεία προγραμματίζει αμέσως μετά την άρση της αναστολής της διαπραγμάτευσης της μετοχής.

#### γ) Αποθεματικά κεφάλαια

|  | ΟΜΙΛΟΣ     |            | ΕΤΑΙΡΕΙΑ   |            |
|--|------------|------------|------------|------------|
|  | 31/03/2007 | 31/12/2006 | 31/03/2007 | 31/12/2006 |
| Υπέρ το άρτιο                                    | 5.965.015  | 5.965.015€ | 5.965.015  | 5.965.015  |
| Τακτικό αποθεματικό                              | 239.499    | 239.499€   | 239.499    | 239.499    |
| Αφορολόγητα και ειδικά φορολογηθέντα αποθεματικά | 437.879    | 437.879€   | 437.879    | 437.879    |
| Αποθεματικά από ίδιες μετοχές                    | -199.734   | -199.734€  | -199.734   | -199.734   |
| Μείον Δικαιώματα Μειοψηφίας                      | 10.066     | -441.902€  | -          | -          |
| Μείον Ζημιές Κοινοπραξιών                        | -13.793    | -31.607    | -          | -          |
| Λοιπά αποθεματικά                                | 6.438.932  | 5.969.150  | 6.442.659  | 6.442.659  |

Τα αφορολόγητα και ειδικώς φορολογηθέντα αποθεματικά έχουν σχηματιστεί, όπως εμφανίζεται στο παραπάνω πίνακα σύμφωνα με τις διατάξεις της φορολογικής νομοθεσίας από αφορολόγητα ή ειδικών φορολογηθέντα έσοδα (κέρδη από πώληση μετοχών, κλπ). Σε περίπτωση που αποφασιστεί διανομή αυτών θα πρέπει να καταβληθεί φόρος σύμφωνα με τους ισχύοντες συντελεστές φορολογίας εισοδήματος κατά την χρονική στιγμή της διανομής (25% για το 2007).

## 17. Σημαντικές λογιστικές εκτιμήσεις και κρίσεις της διοίκησης

Οι εκτιμήσεις και οι κρίσεις της διοίκησης είναι υπό συνεχή επανεξέταση με βάση τα ιστορικά δεδομένα και προσδοκίες για τα μελλοντικά γεγονότα που κρίνονται εύλογες σύμφωνα με τα ισχύοντα.

### α. Σημαντικές λογιστικές εκτιμήσεις και παραδοχές

Η Εταιρεία προβαίνει σε εκτιμήσεις και παραδοχές σχετικά με την εξέλιξη των μελλοντικών γεγονότων. Δεν υπάρχουν εκτιμήσεις και παραδοχές που ενέχουν σημαντικό κίνδυνο να προκαλέσουν ουσιώδεις προσαρμογές στις λογιστικές αξίες των περιουσιακών στοιχείων και των υποχρεώσεων στους επόμενους 12 μήνες.

## 18. Προσαρμογή στα Διεθνή Λογιστικά Πρότυπα

Η αποτίμηση και προσαρμογή της αξίας των επιμέρους περιουσιακών στοιχείων και υποχρεώσεων της Εταιρείας και του Ομίλου έγινε ουσιαστικά την 31 Δεκεμβρίου 2003, με συνέπεια τη διαφοροποίηση των οικονομικών καταστάσεων που είχαν προγενέστερα συνταχθεί και δημοσιευθεί, σύμφωνα με τις προϊσχύουσες διατάξεις της Ελληνικής εταιρικής νομοθεσίας.

Οι κύριες προσαρμογές που κρίθηκαν αναγκαίες αφορούν:

1. Την αποτίμηση των συμμετοχών της στην εύλογη αξία τους
2. την μεταφορά στα αποτελέσματα εξόδων εγκατάστασης και ασώματων παγίων που δεν αναγνωρίζονται με τα ΔΛΠ.
3. την αποτίμηση των απαξιωμένων αποθεμάτων
4. την πρόβλεψη για επισφαλείς απαιτήσεις
5. την λογιστική αναγνώριση των υποχρεώσεων της Εταιρείας και του Ομίλου προς τους εργαζόμενους, σε σχέση με την μελλοντική καταβολή παροχών ανάλογα με το χρόνο της προϋπηρεσίας του καθενός,

6. την λογιστική αναγνώριση των επιπτώσεων της αναβαλλόμενης φορολογίας  
7. την αποτίμηση των μετοχών του χαρτοφυλακίου

**19. Συμμετοχές που ενοποιούνται**

ΜΕ ΤΗΝ ΜΕΘΟΔΟ ΤΗΣ ΚΑΘΑΡΗΣ ΘΕΣΗΣ

| ΚΟΙΝΟΠΡΑΞΙΕΣ                                     | ΠΟΣΟΣΤΟ %                             |
|--|---------------------------------------|
| ΚΟΙΝΟΠΡΑΞΙΑ QnR-PC SYSTEMS ΑΕ                    | 49% δεν ασκείται δεσπόζουσα επιρροή   |
| ΚΟΙΝΟΠΡΑΞΙΑ PC SYSTEMS ΑΕ-QnR-COMPUTER SOLUTIONS | 83,3% δεν ασκείται δεσπόζουσα επιρροή |
| ΚΟΙΝΟΠΡΑΞΙΑ QnR-PC SYSTEMS ΑΕ                    | 45,49%δεν ασκείται δεσπόζουσα επιρροή |

**20. Συναλλαγές με συνδεδεμένα μέρη**

Οι συναλλαγές της Εταιρείας με τα συνδεδεμένα μέρη αναλύονται στους παρακάτω πίνακες:

| Διεταιρικές Αγορές – Πωλήσεις την 31-03-2007                   |                |   |   |  |                |                   |
|--|----------------|---|---|--|----------------|-------------------|
| Αγοράζουσα Εταιρεία  |                |   |   |  |                |                   |
| Πωλούσα Εταιρεία   | PC SYSTEMS ΑΕ  | Κ/ΞΙΑ – QnR & PC SYSTEMS(ΥΠΟΥΡΓΕΙΟ ΑΙΓΑΙΟΥ) | Κ/ΞΙΑ – QnR & PC SYSTEMS (PORTAL ΠΥΡΟΣΒΕΣΤΙΚΗΣ) | Κ/ΞΙΑ PC SYSTEMS SA-QnR-COMPUTER SOLUTIONS(ΕΛΕΓΚΤΙΚΟ ΣΥΝΕΔΡΙΟ) | COMPUTERBANK   | ΣΥΝΟΛΑ            |
| PC SYSTEMS Α.Ε.  | 0€             | -12.000€                                    | 48.011€   | 1.061.349€   | 28.578€        | 1.125.937€        |
| Κ/ΞΙΑ – QnR & PC SYSTEMS(ΥΠΟΥΡΓΕΙΟ ΑΙΓΑΙΟΥ)                    | 0€             | 0€  | 0€  | 0€   | 0€             | 0€                |
| Κ/ΞΙΑ – QnR & PC SYSTEMS (PORTAL ΠΥΡΟΣΒΕΣΤΙΚΗΣ)                | 0€             | 0€  | 0€  | 0€   | 0€             | 0€                |
| Κ/ΞΙΑ PC SYSTEMS SA-QnR-COMPUTER SOLUTIONS(ΕΛΕΓΚΤΙΚΟ ΣΥΝΕΔΡΙΟ) | 0€             | 0€  | 0€  | 0€   | 0€             | 0€                |
| COMPUTERBANK Α.Ε.  | 27.576€        | 0€  | 0€  | 0€   | 0€             | 27.576€           |
| <b>Σύνολο</b>  | <b>27.576€</b> | <b>-12.000€</b>                             | <b>48.011€</b>                                  | <b>1.061.349€</b>  | <b>28.578€</b> | <b>1.153.513€</b> |



**Διατairικές Απαιτήσεις – Υποχρεώσεις την 31-03-2007**

| Έχουσα την Απαίτηση  | Έχουσα την Υποχρέωση |   |   |  |                | ΣΥΝΟΛΑ            |
|--|----------------------|---|---|--|----------------|-------------------|
|  | PC SYSTEMS ΑΕ        | Κ/ΞΙΑ – QnR & PC SYSTEMS(ΥΠΟΥΡΓΕΙΟ ΑΙΓΑΙΟΥ) | Κ/ΞΙΑ – QnR & PC SYSTEMS (PORTAL ΠΥΡΟΣΒΕΣΤΙΚΗΣ) | Κ/ΞΙΑ PC SYSTEMS SA-QnR-COMPUTER SOLUTIONS(ΕΛΕΓΚΤΙΚΟ ΣΥΝΕΔΡΙΟ) | COMPUTERBANK   |                   |
| PC SYSTEMS A.E.  | 0€                   | 54.905€                                     | 476.197€  | 2.157.699€   | 56.073€        | 2.744.873€        |
| Κ/ΞΙΑ – QnR & PC SYSTEMS(ΥΠΟΥΡΓΕΙΟ ΑΙΓΑΙΟΥ)                    | 0€                   | 0€  | 0€  | 0€   | 0€             | 0€                |
| Κ/ΞΙΑ – QnR & PC SYSTEMS (PORTAL ΠΥΡΟΣΒΕΣΤΙΚΗΣ)                | 0€                   | 0€  | 0€  | 0€   | 0€             | 0€                |
| Κ/ΞΙΑ PC SYSTEMS SA-QnR-COMPUTER SOLUTIONS(ΕΛΕΓΚΤΙΚΟ ΣΥΝΕΔΡΙΟ) | 0€                   | 0€  | 0€  | 0€   | 0€             | 0€                |
| COMPUTERBANK A.E.  | -1.061.753€          | 0€  | 0€  | 0€   | 0€             | -1.061.753€       |
| <b>Σύνολο</b>  | <b>-1.061.753€</b>   | <b>54.905€</b>                              | <b>476.197€</b>                                 | <b>2.157.699€</b>  | <b>56.073€</b> | <b>1.683.120€</b> |

Οι αμοιβές που καταβλήθηκαν σε μέλη του Δ.Σ. από την έναρξη της διαχειριστικής περιόδου ανέρχονται σε 14 χιλ. ευρώ για την εταιρεία.

Οι αμοιβές που καταβλήθηκαν σε διευθυντικά στελέχη από την έναρξη της διαχειριστικής περιόδου ανέρχονται στο ποσό των 105 χιλ. ευρώ.

## 21. Διοικητικό Συμβούλιο

Τα Μέλη του Διοικητικού Συμβουλίου των Εταιρειών της Επενδύτριας καθώς και των τριών κοινοπραξιών αναφέρονται στον πίνακα που ακολουθεί:

| PC SYSTEMS ΑΕ          |                                  |
|------------------------|----------------------------------|
| Όνομα                  | Θέση                             |
| Κωνσταντίνος Βουρδάκης | Πρόεδρος & Δ/νων Σύμβουλος       |
| Στυλιανός Παμιαδάκης   | Μη εκτελεστικό μέλος             |
| Κώστας Καρακώστας      | Ανεξάρτητο μη εκτελεστικό μέλος  |
| Βασίλειος Ορφανός      | Ανεξάρτητο, μη εκτελεστικό μέλος |

| ΚΟΙΝΟΠΡΑΞΙΑ QnR-PC SYSTEMS (ΥΠ.ΑΙΓΑΙΟΥ) |                            |
|---|----------------------------|
| Παναγιώτης Πασχαλάκης                   | Μέλος Διοικούσας Επιτροπής |
| Θεόδωρος Καραγιάννης                    | Μέλος Διοικούσας Επιτροπής |
| Ελένη Άννινου                           | Μέλος Διοικούσας Επιτροπής |

| ΚΟΙΝΟΠΡΑΞΙΑ -<br>PC SYSTEMS – QnR – COMPUTER SOLUTIONS (ΕΛ.ΣΥΝ.) |                            |
|--|----------------------------|
| Δημήτριος Στεργιόπουλος  | Πρόεδρος                   |
| Σπύρος Μισθός  | Μέλος Διοικούσας Επιτροπής |
| Βασιλική Παζιάννα  | Μέλος Διοικούσας Επιτροπής |

| ΚΟΙΝΟΠΡΑΞΙΑ -<br>QnR – PC SYSTEMS (PORTAL ΠΥΡΟΣΒΕΣΤΙΚΗΣ) |                            |
|--|----------------------------|
| Μπλάθρας Κων/νος   | Μέλος Διοικούσας Επιτροπής |
| Βουρδάκης Κων/νος  | Μέλος Διοικούσας Επιτροπής |

## 22. Κέρδη ανά μετοχή και μερίσματα

Με βάση τις ζημίες του ισολογισμού της 31/12/2006 δεν έγινε διανομή μερίσματος για τις 12.702.080 μετοχές.

## 23. Δάνεια

| Μακροπρόθεσμες υποχρεώσεις               | ΕΠΕΝΔΥΤΡΙΑ         |                    | ΕΤΑΙΡΕΙΑ           |                    |
|--|--------------------|--------------------|--------------------|--------------------|
|  | 31/03/2007         | 31/12/2006         | 31/03/2007         | 31/12/2006         |
| Δάνεια τραπεζών                          | 0                  | 0                  | 0                  | 0                  |
| Δάνεια με εγγύηση                        | 0                  | 0                  | 0                  | 0                  |
| Άλλα δάνεια                              | 0                  | 0                  | 0                  | 0                  |
| Υποχρεώσεις χρηματοδοτικών μισθώσεων     | 0                  | 0                  | 0                  | 0                  |
| <b>Βραχυπρόθεσμες υποχρεώσεις</b>        |                    |                    |                    |                    |
| Τραπεζικά δάνεια                         | 17.333.288         | 16.451.980€        | 17.333.288         | 14.853.212€        |
| Άλλα δάνεια / υποχρεώσεις προς FACTORING | 0                  | 0                  | 0                  | 0                  |
| Υποχρεώσεις χρηματοδοτικών μισθώσεων     | 0                  | 0                  | 0                  | 0                  |
| <b>Σύνολο δανείων</b>                    | <b>17.333.288€</b> | <b>16.451.980€</b> | <b>17.333.288€</b> | <b>14.853.212€</b> |

Η εταιρεία προχώρησε σε αύξηση των δανειακών της υποχρεώσεων κατά την χρονική περίοδο Ιανουάριος - Δεκέμβριος 2006 ώστε να μπορέσει να αντεπεξέλθει στην εκτέλεση έργων μεγάλου μεγέθους και κόστους κυρίως του Δημοσίου τομέα.

Τα νέα δάνεια ύψους ευρώ 10εκ. όπως διαμορφώνεται την 31.03.2007 έχουν αποκτηθεί με την μέθοδο "εκχώρησης συμβάσεων έργων" σε κάλυψη 110%, και με ιδιαίτερα προνομιακό επιτόκιο, (Euribor + 1%). Έτσι δεν επηρεάζονται οι ταμειακές ροές της εταιρείας. Τα ποσά χρησιμοποιούνται για την αποπληρωμή των προμηθευτών τους οποίους έχει επιλέξει η εταιρεία για το συγκεκριμένο εκάστοτε έργο. Δηλαδή το κόστος των έργων αποπληρώνεται από το "πρόϊόν της εκχώρησης". Τα παλαιά δάνεια ύψους €7,0 εκ. έχουν διακανονιστεί με τις αντίστοιχες τράπεζες για αποπληρωμή τους σε 4 έτη και ένα μεγάλο ποσοστό από αυτά είναι καλυμμένο με ενεχυριάσεις. Οι δόσεις μέχρι σήμερα εξυπηρετούνται κανονικά.

## 24. Επίδικες ή υπό διαιτησία διαφορές και λοιπές ενδεχόμενες υποχρεώσεις

- Υφίστανται επίδικες εισπράξεις απαιτήσεων συνολικού ποσού ευρώ 236.286€ από Δήμους & Νομαρχιακές Αυτοδιοικήσεις για τις οποίες η εταιρεία πιστεύει ότι η έκβασή τους θα είναι θετική. Εκ του άνω ποσού ήδη η εταιρεία έχει εισπράξει 67.786€.
- Η Εταιρεία μας διατηρεί δικαίωμα εισπράξεως απαιτήσεων από ιδιώτες ύψους ποσού ευρώ 64.438,41€ ποσό το οποίο έχει συμπεριληφθεί στις προβλέψεις για επισφαλείς πελάτες.
- Έχει γίνει καταγγελία της σύμβασης πιστώσεως λογαριασμού από την ΕΜΠΟΡΙΚΗ ΤΡΑΠΕΖΑ ύψους 4.262.652€. Για το ποσό αυτό έχει γίνει διακανονισμός της οφειλής σε βάθος τετραετίας και διεύρυνση της συνεργασίας μας με την Τράπεζα. Οι προγραμματισμένες δόσεις εξοφλούνται κανονικά.



4. Την 13/01/2006 κατόπιν απόφασης του Προέδρου του Διοικητικού Συμβουλίου του Χ.Α., ανεστάλη η διαπραγμάτευση της μετοχής της εταιρείας από το Χρηματιστήριο.
5. Με την από 21/7/2006 επιστολή του Χ.Α. μας κοινοποιήθηκε η από 13/07/2006 απόφαση της Εκτελεστικής Επιτροπής Κεφαλαιαγοράς για την άρση της αναστολής διαπραγμάτευσης των μετοχών της εταιρείας. Με την επιστολή αυτή το Χ.Α. επισημαίνει την τυπική διαδικασία που πρέπει να ακολουθηθεί προκειμένου να «επαναδιαπραγματευθούν» οι μετοχές της εταιρείας στο Χ.Α. Η εταιρεία ήδη βρίσκεται στο τελικό στάδιο της έκδοσης του «Πληροφοριακού Δελτίου» της μετά και το τέλος του φορολογικού ελέγχου, ο οποίος καθυστέρησε την όλη διαδικασία για πέντε μήνες.

## **25. Άλλες Πληροφορίες**

Η αρνητική εικόνα των οικονομικών στοιχείων της εταιρείας κατά το α & β τρίμηνο του 2006 οφείλεται α) στην πρώην μετοχική σχέση με την μητρική εταιρεία Πουλιάδης & Συνεργάτες ΑΒΕΕ, η οποία και ως γνωστό αντιμετώπισε μεγάλα οικονομικά προβλήματα, που διαμόρφωσε κατ' αναλογία και την στάση των συνεργαζομένων Τραπεζών με την εταιρία μας, οι οποίες και περιόρισαν την χρηματοπιστωτική υποστήριξη και επηρέασαν τον ταμειακό προγραμματισμό της β) ο ανωτέρω περιορισμός είχε ως αποτέλεσμα την αποδιοργάνωση των διαδικασιών προμήθειας προϊόντων και κατ' αντιστοιχία πωλήσεων, γ) στην υπαγωγή των μετοχών λόγω των παραπάνω, στην ειδική κατηγορία διαπραγμάτευσης "υπό επιτήρηση" και εν συνεχεία στην "αναστολή διαπραγμάτευσης" με αποτέλεσμα την μείωση της εμπιστοσύνης των πελατών της εταιρείας.

Κατά την 12/05/2006 ολοκληρώθηκαν με επιτυχία οι διαπραγματεύσεις μεταξύ της Κυρίας Μετόχου της εταιρείας μας (ΠΟΥΛΙΑΔΗΣ ΚΑΙ ΣΥΝΕΡΓΑΤΕΣ ΑΕΒΕ) και του Α' Επενδυτικού Σχήματος συμφερόντων του κ. Γεωργίου Οικονόμου για την μεταβίβαση προς αυτό ποσοστού 49% του συνόλου των μετοχών και αντιστοίχων δικαιωμάτων ψήφου της εταιρείας μας. Σημειώνουμε ότι η μεταβίβαση δεν έλαβε χώρα προς εταιρεία συμφερόντων του κ. Οικονόμου, αλλά προς 2 φυσικά πρόσωπα, τα οποία ενεργούν για λογαριασμό του κ. Οικονόμου, με βάση την σχετική γνωστοποίηση που μας υπεβλήθη

Η κατά τα άνω μεταβίβαση έλαβε χώρα με την συναίνεση του συνόλου των Ομολογιούχων Τραπεζών (ΕΘΝΙΚΗ, ΕΜΠΟΡΙΚΗ, ΕFG EUROBANK, ALPHA ΤΡΑΠΕΖΑ, ΛΑΙΚΗ) και την συνακόλουθη άρση από αυτές του ενεχύρου που είχε συσταθεί επί των μετοχών που μεταβιβάστηκαν στο ως άνω Επενδυτικό Σχήμα (6.250.000 μετοχές), ενώ το συνολικό τίμημα της μεταβίβασης εξ Ευρώ 2.250.000, ήχθη σε εξόφληση οφειλών της ΠΟΥΛΙΑΔΗΣ ΚΑΙ ΣΥΝΕΡΓΑΤΕΣ ΑΕΒΕ εκ του Ομολογιακού Δανείου που είχε καλυφθεί από τις ως άνω Τράπεζες.

2. Στους βασικούς όρους της ως άνω συμφωνίας μεταβίβασης είχαν περιληφθεί και τα ακόλουθα :

α. Η συμφωνία για την χρηματοδότηση της εταιρείας μας από τις ως άνω Τράπεζες (πλην της ΛΑΙΚΗΣ) μέχρι του ποσού των 8.950.000 Ευρώ με ευνοϊκούς όρους χρηματοδότησεως

β. Η συμφωνία για ευνοϊκό διακανονισμό με το σύνολο των ως άνω Τραπεζών των τρεχουσών οφειλών της Εταιρείας μας προς αυτές (ληξιπροθέσμων και μη, ακόμη και αυτών για τις οποίες είχαν εκδοθεί δικαστικές αποφάσεις) σε βάθος 4 ετών.

3. Συνεπεία της ως άνω συμφωνίας ανασυγκροτήθηκε σε σώμα το Διοικητικό Συμβούλιο της Εταιρείας, και ήδη από τις 12/05/2006 ανέλαβε καθήκοντα η νέα διοίκηση της Εταιρείας με επικεφαλής τον κ. Κων/νο Βουρδάκη.

4. Περαιτέρω την 26/05/2006 έγινε και νέα μεταβίβαση μετοχών σε ποσοστό 16,33% από την ΠΟΥΛΙΑΔΗΣ & ΣΥΝΕΡΓΑΤΕΣ ΑΕΒΕ σε δύο νέους επενδυτές η οποία έχει ήδη επηρεάσει με ιδιαίτερα θετικό τρόπο την επιχειρηματική δραστηριότητα της Εταιρείας, δεδομένου ότι αφενός μεν μέσω αυτής η Εταιρεία :

α) αποσυνδέθηκε από την ΠΟΥΛΙΑΔΗΣ ΚΑΙ ΣΥΝΕΡΓΑΤΕΣ ΑΕΒΕ, η οικονομική κατάσταση της οποίας ήταν και η βασική αιτία θέσεως των μετοχών της Εταιρείας μας υπό αναστολή διαπραγμάτευσης. Πλέον η εταιρεία ΠΟΥΛΙΑΔΗΣ &

ΣΥΝΕΡΓΑΤΕΣ κατέχει μόνο το 4,85% των μετοχών της εταιρείας μας το οποίο κατά το μεγαλύτερο ποσοστό του είναι ενεχυριασμένο στις άνω ομολογιούχες τράπεζες.

β) εξομάλυνε και βελτίωσε τις σχέσεις της με τις πιστώτριες Τράπεζες και διασφάλισε την αναγκαία χρηματοδότηση για την επιτάχυνση της προώθησης του εταιρικού της έργου και την προσήκουσα αποπληρωμή όλων των τρεχουσών υποχρεώσεων της.

γ) έχουν αρθεί οι όποιες δυσλειτουργίες είχαν δημιουργηθεί λόγω της υπάρξεως του ενεχύρου επί των μεταβιβασθεισών μετοχών και η οργανωτική δομή και λειτουργία της εταιρείας αναδιαρθρώθηκε και βελτιώθηκε.

δ) ενισχύθηκε η αξιοπιστία και η φερεγγυότητα της εταιρείας μέσω της συμμετοχής του κ. Γεωργίου Οικονόμου, γεγονός που αποτυπώθηκε με την ανάληψη από την εταιρεία νέων σημαντικών έργων τόσο στον ιδιωτικό όσο και στον δημόσιο τομέα.

## **26. Μεταγενέστερα του Ισολογισμού γεγονότα**

1) Τη 24/04/2007 ολοκληρώθηκε ο φορολογικός έλεγχος της εταιρείας για τις 6 ανέλεγκτες χρήσεις 2000-2005. Οι φόροι και οι προσαυξήσεις που καταλογίστηκαν είναι 1.713.318 €. Από αυτό το ποσό το 1.221.200€, αντιστοιχεί στο φόρο εισοδήματος το δε υπόλοιπο αντιστοιχεί στις λοιπές φορολογίες. Το σύνολο του ποσού έχει επιβαρύνει τα αποτελέσματα μετά από φόρους της τρέχουσας χρήσης.

2) Με το από 27/04/2007 πρακτικό Δ.Σ καθώς και με το από 14/5/2007 ιδιωτικού συμφωνητικού μεταβίβασης, επωλήθη η συμμετοχή 50% της εταιρείας PC SYSTEMS στο μετοχικό κεφάλαιο της ΣΑΜΑΡΑΣ ΑΕ. Η πώληση της θυγατρικής αποφασίστηκε για τους εξής λόγους:

- A. Δεν απέφερε τις αναμενόμενες αποδόσεις.
- B. Η δραστηριότητά της δεν σχετίζεται με το αντικείμενο της μητρικής εταιρείας.
- Γ. Δεν έχει συνεισφέρει στην κερδοφορία του Ομίλου ούτε έχει αποφέρει μερίσματα.
- Δ. Η οικονομική της κατάσταση κρίνεται αμφίβολη λόγω σκληρού ανταγωνισμού.
- Ε. Το αντικείμενό της δεν εμπίπτει στην στρατηγική ανάπτυξης της μητρικής.
- ΣΤ. Λόγω της καθυστέρησης του φορολογικού της ελέγχου για τέσσερις ανέλεγκτες χρήσεις, θα επιφέρει μεγάλη καθυστέρηση στην διαδικασία υποβολής πληροφοριακού για την επαναδιαπραγμάτευση της μετοχής της εταιρείας.

## **27. Ενδεχόμενες Υποχρεώσεις**

Δεν υπάρχουν άλλες ενδεχόμενες υποχρεώσεις.

ΚΩΝΣΤΑΝΤΙΝΟΣ ΒΟΥΡΔΑΚΗΣ

ΜΑΡΙΝΑ ΑΛΕΞΑΝΔΡΙΔΗ

ΒΑΣΙΛΕΙΟΣ ΟΡΦΑΝΟΣ

ΠΡΟΕΔΡΟΣ ΔΣ  
ΑΔΤ Μ 141606

ΟΙΚΟΝΟΜΙΚΗ Δ/ΝΤΡΙΑ  
ΑΔΤ Ν 146239

ΜΕΛΟΣ ΔΣ  
ΑΔΤ Ν 246104

**6. Ισολογισμοί Κοινοπραξιών υπό Ενοποίηση με την PC SYSTEMS A.E. Χρήσης 2006**

**I. Ισολογισμός Κοινοπραξίας PC SYSTEMS A.E.- QUALITY & RELIABILITY**



**ΚΟΙΝΟΠΡΑΞΙΑ PC SYSTEMS και QUALITY & RELIABILITY A.B.E.E έργο Portal Πυροσβεστικής**

**ΣΤΟΙΧΕΙΑ ΚΑΙ ΠΛΗΡΟΦΟΡΙΕΣ ΤΗΣ 31/12/2005-ΠΕΡΙΟΔΟΣ 25/10/2005-31/12/2005**

Τα παρακάτω στοιχεία και πληροφορίες στοχεύουν σε μία γενική ενημέρωση για την οικονομική κατάσταση και τα αποτελέσματα της κοινοπραξίας PC SYSTEMS και QUALITY & RELIABILITY A.B.E.E έργο Portal Πυροσβεστικής. Συνιστούμε, επομένως στον αναγνώστη, πριν προβεί σε οποιαδήποτε είδους επενδυτική επιλογή ή άλλη συναλλαγή με την Κοινοπραξία να ανατρέξει στη διεύθυνση του διαδικτύου της ([www.qnr.com.gr](http://www.qnr.com.gr)) όπου αναρτώνται οι περιοδικές οικονομικές καταστάσεις που προβλέπουν τα διεθνή λογιστικά Πρότυπα, καθώς και η Έκθεση Επισκόπησης του Ορκιστού Ελεγκτή - Λογιστή.

| ΣΤΟΙΧΕΙΑ ΤΗΣ ΚΟΙΝΟΠΡΑΞΙΑΣ   |  | ΣΤΟΙΧΕΙΑ ΚΑΤΑΣΤΑΣΗΣ ΤΑΜΕΙΑΚΩΝ ΡΟΩΝ (πασά σε €)   |                   |
|---|--|--|-------------------|
| Πλήρες Όνομα  | ΚΟΙΝΟΠΡΑΞΙΑ PC SYSTEMS και QUALITY & RELIABILITY A.B.E.E έργο Portal Πυροσβεστικής | Λειτουργικές δραστηριότητες  | 31.12.2005        |
| Έδρα  | Κονίτσης 11 Β Μαρούσι  | Κέρδη προ φόρων  | 0,00              |
| Ημερομηνία Σύστασης   | 25/10/2005   | Πλέον / μείον προσαρμογές για:   |                   |
| Κύρια Δραστηριότητα   | Έργο Portal Πυροσβεστικής  | Αποσβέσεις   |                   |
| Αριθμός φορολογικού μητρώου   | 998988631  | Προβλέψεις   |                   |
| Σύνθεση Συμβουλίου των Διαχειριστών   | ΓΕΩΡΓΙΟΣ ΖΕΝΣΕΦΙΛΗΣ<br>ΚΩΣΤΑΣ ΜΠΑΛΩΡΑΣ   | Αποτελέσματα (έσοδα & έξοδα, κέρδη & ζημιές) επενδυτικής δραστηριότητας  |                   |
| 31/12/2005  |  | Χρεωστικοί τόκοι και συναφή έξοδα  |                   |
| Ημερομηνία λήξης της τρέχουσας χρήσης   | 31/12/2005   | Πλέον / μείον προσαρμογές για μεταβολές λογαριασμών κεφαλαίου κίνησης ή που σχετίζονται με τις λειτουργικές δραστηριότητες |                   |
| Διάρκεια χρήσης   | 2 ΜΗΝΕΣ  | Μείωση / (αύξηση) αποθεμάτων   |                   |
| Ημερομηνία έγκρισης των οικονομικών καταστάσεων (από τις οποίες αντλήθηκαν τα συνοπτικά στοιχεία) | 27 Φεβρουαρίου 2006  | Μείωση / (αύξηση) απαιτήσεων   | -189.404,75       |
| Ελεγκτική Εταιρία /   | ΒΚΑ ΠΡΟΤΥΠΟΣ ΕΛΕΓΚΤΙΚΗ Α.Ε./   | (Μείωση) / αύξηση υποχρεώσεων (πλην τραπεζών)  | 184.395,80        |
| Ορκιστής Ελεγκτής Λογιστής  | ΓΡΗΓΟΡΗΣ ΚΟΥΤΡΑΣ   | Μείον:   |                   |
| Τύπος Έκθεσης Επισκόπησης   | ΜΕ ΣΥΜΦΩΝΗ ΓΝΩΜΗ   | Χρεωστικοί τόκοι και συναφή έξοδα καταβεβλημένα  |                   |
| Δ/ση διαδικτύου όπου έχουν αναρτηθεί οι οικονομ. Καταστάσεις                                      | <a href="http://www.qnr.com.gr">www.qnr.com.gr</a>                                 | Καταβεβλημένοι Φόροι   | -6,95             |
|   |  | <b>Σύνολο εισροών (εκροών) από λειτουργικές δραστηριότητες (α)</b>   | <b>-5.000,00</b>  |
| <b>ΣΤΟΙΧΕΙΑ ΙΣΟΛΟΓΙΣΜΟΥ (πασά σε €)</b>   |  | <b>Επενδυτικές δραστηριότητες</b>  |                   |
| <b>ΕΝΕΡΓΗΤΙΚΟ</b>   | <b>31.12.2005</b>  | Απόκτηση θυγατρικών, συγγενικών, κοινοπραξιών και λοιπών επενδύσεων  |                   |
| Πάγια στοιχεία ενεργητικού  | 31,30  | Αγορά ενσώματων άυλων παγίων περιουσιακών στοιχείων και άλλων μακροπρόθεσμων απαιτήσεων                                    |                   |
| Αποθέματα   | 0,00   | Εισπράξεις από πωλήσεις ενσώματων και άυλων παγίων στοιχείων   |                   |
| Απαιτήσεις από πελάτες  | 184.298,00   | Τόκοι εισπραχθέντες  |                   |
| Λοιπά στοιχεία ενεργητικού  | 5.008,95   | Μερίσματα εισπραχθέντα   |                   |
| <b>ΣΥΝΟΛΟ ΕΝΕΡΓΗΤΙΚΟΥ</b>   | <b>189.338,25</b>  | <b>Σύνολο εισροών / (εκροών) από επενδυτικές δραστηριότητες (β)</b>  | <b>0,00</b>       |
| <b>ΠΑΘΗΤΙΚΟ</b>   |  | <b>Χρηματοδοτικές δραστηριότητες</b>   |                   |
| Μακροπρόθεσμες Υποχρεώσεις  | 0,00   | Εισπράξεις από αύξηση μετοχικού κεφαλαίου  | 5.000,00          |
| Βραχυπρόθεσμες Τραπεζικές Υποχρεώσεις   | 0,00   | Εισπράξεις από εκδόματα / αναληφθέντα δάνεια   |                   |
| Λοιπές βραχυπρόθεσμες Υποχρεώσεις   | 184.404,75   | Εξοφλήσεις δανείων   |                   |
| <b>Σύνολο υποχρεώσεων (α)</b>   | <b>184.404,75</b>  | Εξοφλήσεις υποχρεώσεων από χρηματοδοτικές μεθόδους (χρεώματα)  |                   |
| Εταιρικό Κεφάλαιο   | 5.000,00   | Μερίσματα πληρωθέντα   |                   |
| Λοιπά στοιχεία Καθαρής Θέσης μελών Κοινοπραξίας   | -66,50   | <b>Σύνολο εισροών / (εκροών) από χρηματοδοτικές δραστηριότητες (γ)</b>   | <b>5.000,00</b>   |
| <b>Σύνολο Καθαρής Θέσης μελών Κοινοπραξίας (β)</b>  | <b>4.933,50</b>  | <b>Καθαρή αύξηση/(μείωση) στο ταμειακό διαθέσιμο &amp; ισοδύναμο περιόδου (α)+(β)+(γ)</b>                                  | <b>0,00</b>       |
| Δικαιώματα Μειωψήφιας (γ)   | 0,00   | <b>Ταμειακό διαθέσιμο και ισοδύναμο έναρξης περιόδου</b>   | <b>0,00</b>       |
| <b>Σύνολο Καθαρής Θέσης (δ) = (β) + (γ)</b>   | <b>4.933,50</b>  | <b>Ταμειακό διαθέσιμο και ισοδύναμο λήξης περιόδου</b>   | <b>0,00</b>       |
| <b>ΣΥΝΟΛΟ ΠΑΘΗΤΙΚΟΥ (ε) = (α) + (δ)</b>   | <b>189.338,25</b>  |  |                   |
| <b>ΣΤΟΙΧΕΙΑ ΚΑΤΑΣΤΑΣΗΣ ΑΠΟΤΕΛΕΣΜΑΤΩΝ (πασά σε €)</b>  |  | <b>ΣΤΟΙΧΕΙΑ ΚΑΤΑΣΤΑΣΗΣ ΜΕΤΑΒΟΛΩΝ ΚΑΘΑΡΗΣ ΘΕΣΗΣ ΧΡΗΣΗΣ (πασά σε €)</b>  |                   |
|   | <b>25.10 - 31.12.2005</b>  |  | <b>31.12.2005</b> |
| Σύνολο κύκλου εργασιών  | 0,00   | Καθαρή θέση Έναρξης Χρήσεως (01.01.2005)   | 0,00              |
| Μικτά κέρδη/(ζημιές)  | 0,00   | Κέρδη (ζημιές) της χρήσεως μετά από φόρους   | -66,50            |
| Κέρδη/(ζημιές) προ φόρων, χρηματοδοτικών, επενδυτικών αποτελεσμάτων και αποσβέσεων                | -97,80   | Αύξηση / (μείωση) εταιρικού κεφαλαίου  | 5.000,00          |
| Κέρδη/(ζημιές) προ φόρων, χρηματοδοτικών και επενδυτικών αποτελεσμάτων                            | -97,80   | Διανεμηθέντα μερίσματα (κέρδη)   | 0,00              |
| Κέρδη/(ζημιές) προ φόρων σύνολο   | -97,80   | Καθαρό εισόδημα καταχωρημένο απευθείας στην καθαρή θέση  | 0,00              |
| Μείον φόροι   | -31,30   | Αγορές / (πωλήσεις) ιδίων μετοχών  | 0,00              |
| Κέρδη / (ζημιές) μετά από φόρους σύνολο   | -66,50   | <b>Καθαρή θέση λήξης χρήσεως (31.12.2005)</b>  | <b>4.933,50</b>   |
| Κατανέμονται σε:  |  |  |                   |
| Μέλη της κοινοπραξίας   | -66,50   |  |                   |
|   |  | 1. Η κοινοπραξία είναι ανέλεγκτη φορολογικά για τη χρήση 2005  |                   |
|   |  | ΟΙ ΔΙΑΧΕΙΡΙΣΤΕΣ  |                   |
|   |  | ΓΕΩΡΓΙΟΣ ΖΕΝΣΕΦΙΛΗΣ-Α.Δ.Τ Χ 048524 ΚΩΣΤΑΣ ΜΠΑΛΩΡΑΣ-Α.Δ.Τ Χ 076791  |                   |
|   |  | Ο ΛΟΓΙΣΤΗΣ   |                   |
|   |  | ΑΡΙΣΤΕΙΔΗΣ ΣΕΡΕΠΕΤΣΗΣ-Α.Δ.Τ Μ 034476   |                   |





# ΚΟΙΝΟΠΡΑΞΙΑ PC SYSTEMS και QUALITY & RELIABILITY A.B.E.E έργο Υπουργείο Αιγαίου

ΣΤΟΙΧΕΙΑ ΚΑΙ ΠΛΗΡΟΦΟΡΙΕΣ ΤΗΣ 31/12/2005-ΠΕΡΙΟΔΟΣ 4/4/2005-31/12/2005

Τα παρακάτω στοιχεία και πληροφορίες στοχεύουν σε μία γενική ενημέρωση για την οικονομική κατάσταση και τα αποτελέσματα της κοινοπραξίας PC SYSTEMS και QUALITY & RELIABILITY A.B.E.E έργο Υπουργείο Αιγαίου. Συνιστούμε, επομένως στον αναγνώστη, πριν προβεί σε οποιαδήποτε είδους επενδυτική επιλογή ή άλλη συναλλαγή με την Κοινοπραξία να ανατρέξει στη διεύθυνση του διαδικτύου της ([www.qmr.com.gr](http://www.qmr.com.gr)) όπου αναρτώνται οι περιοδικές οικονομικές καταστάσεις που προβάλλουν τα Διεθνή Λογιστικά Πρότυπα, καθώς και η Έκθεση Επισκόπησης του Ορκωτού Ελεγκτή - Λογιστή.

| ΣΤΟΙΧΕΙΑ ΤΗΣ ΚΟΙΝΟΠΡΑΞΙΑΣ   |  | ΣΤΟΙΧΕΙΑ ΚΑΤΑΣΤΑΣΗΣ ΤΑΜΕΙΑΚΩΝ ΡΟΩΝ (ποσό σε €)   |                                     |
|---|--|--|-------------------------------------|
| Πλήρες Όνομα  | ΚΟΙΝΟΠΡΑΞΙΑ PC SYSTEMS και QUALITY & RELIABILITY A.B.E.E έργο Υπουργείο Αιγαίου                | Λειτουργικές δραστηριότητες  | 31.12.2005                          |
| Εδρα  | Κανίτσης 11 Β Μαρούσι  | Κέρδη προ φόρων  | -374,70                             |
| Ημερομηνία Σύστασης   | 4/4/2005   | Πλέον / μείον προσαρμογές για:   |                                     |
| Κύρια Δραστηριότητα   | Έργο "Ανάπτυξη Πληροφοριακού Συστήματος Διακυβέρνησης και Εκπαίδευση Χρηστών και Διαχειριστών" | Αποσβέσεις   |                                     |
| Αριθμός φορολογικού μητρώου   | 998986219  | Προβλέψεις   |                                     |
| Σύνθεση Συμβουλίου των Διαχειριστών   | ΠΑΝΑΓΙΩΤΗΣ ΠΑΣΧΑΛΑΚΗΣ<br>ΘΕΟΔΩΡΟΣ ΚΑΡΑΓΙΑΝΝΗΣ<br>ΓΕΩΡΓΙΟΣ ΖΕΝΖΕΦΙΛΗΣ<br>ΕΛΕΝΗ ΑΝΝΙΝΟΥ          | Αποτελέσματα (έσοδα & έξοδα, κέρδη & ζημιές) επενδυτικές δραστηριότητες  |                                     |
| 31/12/2005  |  | Χρεωστικοί τόκοι και συναφή έξοδα  | 35,00                               |
| Ημερομηνία λήξης της τρέχουσας χρήσης   | 31/12/2005   | Πλέον / μείον προσαρμογές για μεταβολές λογαριασμών κεφαλαίου κίνησης ή που σχετίζονται με τις λειτουργικές δραστηριότητες |                                     |
| Διάρκεια χρήσης   | 9 ΜΗΝΕΣ  | Μείωση / (αύξηση) αποθεμάτων   | -108.157,96                         |
| Ημερομηνία έγκρισης των οικονομικών καταστάσεων (από τις οποίες αντλήθηκαν τα συνοπτικά στοιχεία) | 24 Φεβρουαρίου 2006  | Μείωση / (αύξηση) απαιτήσεων   | -246.141,77                         |
| Ελεγκτική Εταιρεία / Ορκωτός Ελεγκτής Λογιστής  | BKR ΠΡΟΤΥΠΟΣ ΕΛΕΓΚΤΙΚΗ Α.Ε./ ΓΡΗΓΟΡΗΣ ΚΟΥΤΡΑΣ  | (Μείωση) / αύξηση υποχρεώσεων (πόλην τραπεζών)   | 514.130,36                          |
| Τύπος Έκθεσης Επισκόπησης   | ΜΕ ΣΥΜΦΩΝΗ ΓΝΩΜΗ   | Μείον:   |                                     |
| Δ/ση διαδικτύου όπου έχουν αναρτηθεί οι οικονομ. Καταστάσεις                                      | <a href="http://www.qmr.com.gr">www.qmr.com.gr</a>   | Χρεωστικοί τόκοι και συναφή έξοδα καταβλητέα   | 35,00                               |
| ΣΤΟΙΧΕΙΑ ΙΣΟΛΟΓΙΣΜΟΥ (ποσό σε €)  |  | Καταβεβλημένοι Φόροι   |                                     |
|   |  | Σύνολο εισροών (εκροών) από λειτουργικές δραστηριότητες (α)  | 158.955,93                          |
|   |  | Επενδυτικές δραστηριότητες   |                                     |
|   |  | Απόκτηση θυγατρικών, συγγενών, κοινοπραξιών και λοιπών επενδύσεων  |                                     |
|   |  | Αγορά ενσώματων άυλων παγίων περιουσιακών στοιχείων και άλλων μακροπρόθεσμων απαιτήσεων                                    |                                     |
|   |  | Εισροές από πωλήσεις ενσώματων και άυλων παγίων στοιχείων  |                                     |
|   |  | Τόκοι εισπραχθέντες  |                                     |
|   |  | Μερίσματα εισπραχθέντα   |                                     |
|   |  | Σύνολο εισροών/(εκροών) από επενδυτικές δραστηριότητες (β)   | 0,00                                |
|   |  | Χρηματοδοτικές δραστηριότητες  |                                     |
|   |  | Εισροές από αύξηση μετοχικού κεφαλαίου   | 5.000,00                            |
|   |  | Εισροές από εκδοθέντα / αναληφθέντα δάνεια   |                                     |
|   |  | Εξοφλήσεις δανείων   |                                     |
|   |  | Εξοφλήσεις υποχρεώσεων από χρηματοδοτικές μεθόδους (δρακίμα)   |                                     |
|   |  | Μερίσματα πληρωθέντα   |                                     |
|   |  | Σύνολο εισροών/(εκροών) από χρηματοδοτικές δραστηριότητες (γ)  | 5.000,00                            |
|   |  | Καθαρή αύξηση/(μείωση) στα ταμειακά διαθέσιμα και ισοδύναμα περιόδου (α) + (β) + (γ)                                       | 163.955,93                          |
|   |  | Ταμειακό διαθέσιμο και ισοδύναμα έναρξης περιόδου  | 0,00                                |
|   |  | Ταμειακό διαθέσιμο και ισοδύναμα λήξης περιόδου  | 163.955,93                          |
|   |  | ΣΤΟΙΧΕΙΑ ΚΑΤΑΣΤΑΣΗΣ ΜΕΤΑΒΟΛΩΝ ΚΑΘΑΡΗΣ ΘΕΣΗΣ ΧΡΗΣΗΣ (ποσό σε €)   |                                     |
|   |  |  | 31.12.2005                          |
|   |  | Καθαρή Θέση Έναρξης Χρήσεως (01.01.2005)   | 0,00                                |
|   |  | Κέρδη (ζημιές) της χρήσεως μετά από φόρους   | -594,80                             |
|   |  | Αύξηση / (μείωση) εταιρικού κεφαλαίου  | 5.000,00                            |
|   |  | Διανομθέντα μερίσματα (κέρδη)  | 0,00                                |
|   |  | Καθαρό εισόδημα καταχωρημένο απευθείας στην καθαρή θέση  | 0,00                                |
|   |  | Αγορές / (πωλήσεις) ιδίων μετοχών  | 0,00                                |
|   |  | Καθαρή θέση λήξης χρήσεως (31.12.2005)   | 4.405,20                            |
|   |  | 1. Η κοινοπραξία είναι ανέλεγκτη φορολογικά για τη χρήση 2005  |                                     |
|   |  | ΟΙ ΔΙΑΧΕΙΡΙΣΤΕΣ  |                                     |
|   |  | ΠΑΝΑΓΙΩΤΗΣ ΠΑΣΧΑΛΑΚΗΣ-Α.Δ.Τ Α 055084   | ΘΕΟΔΩΡΟΣ ΚΑΡΑΓΙΑΝΝΗΣ-Α.Δ.Τ Σ 070900 |
|   |  | ΕΛΕΝΗ ΑΝΝΙΝΟΥ-Α.Δ.Τ Τ 067426   | ΓΕΩΡΓΙΟΣ ΖΕΝΖΕΦΙΛΗΣ-Α.Δ.Τ Χ049524   |
|   |  | Ο ΛΟΓΙΣΤΗΣ   |                                     |
|   |  | ΑΡΙΣΤΕΙΔΗΣ ΣΕΡΕΠΕΤΗΣ-Α.Δ.Τ Μ 034476  |                                     |
|   |  | ΣΤΟΙΧΕΙΑ ΚΑΤΑΣΤΑΣΗΣ ΑΠΟΤΕΛΕΣΜΑΤΩΝ (ποσό σε €)  |                                     |
|   |  |  | 4.4 - 31.12.2005                    |
|   |  | Σύνολο κύκλου εργασιών   | 153.346,57                          |
|   |  | Μικτό κέρδη/(ζημιές)   | -555,01                             |
|   |  | Κέρδη/(ζημιές) προ φόρων, χρηματοδοτικών, επενδυτικών αποτελεσμάτων και αποσβέσεων   | -639,70                             |
|   |  | Κέρδη/(ζημιές) προ φόρων, χρηματοδοτικών και επενδυτικών αποτελεσμάτων   | -639,70                             |
|   |  | Κέρδη/(ζημιές) προ φόρων σύνολο  | -874,70                             |
|   |  | Μείον φόροι  | -279,90                             |
|   |  | Κέρδη/(ζημιές) μετά από φόρους σύνολο  | -594,80                             |
|   |  | Καταβέβλητοι σε:   |                                     |
|   |  | Μέλη της κοινοπραξίας  | -594,80                             |



# ΚΟΙΝΟΠΡΑΞΙΑ PC SYSTEMS και QUALITY & RELIABILITY A.B.E.E έργο Υπουργείο Αιγαίου

ΣΤΟΙΧΕΙΑ ΚΑΙ ΠΛΗΡΟΦΟΡΙΕΣ ΤΗΣ 31/12/2006-ΠΕΡΙΟΔΟΣ 1/1/2006-31/12/2006

Τα παρακάτω στοιχεία και πληροφορίες στοχεύουν σε μία γενική ενημέρωση για την οικονομική κατάσταση και τα αποτελέσματα της κοινοπραξίας PC SYSTEMS και QUALITY & RELIABILITY A.B.E.E έργο Υπουργείο Αιγαίου. Συνιστούμε, επομένως, στον αναγνώστη, πριν προβεί σε οποιαδήποτε ειδικούς επενδυτική επιλογή ή άλλη συναλλαγή με την Κοινοπραξία να ανατρέξει στη διεύθυνση του διαδικτύου της ([www.qnr.com.gr](http://www.qnr.com.gr)) όπου αναρτώνται οι περιοδικές οικονομικές καταστάσεις που προβλέπονται τα Διεθνή Λογιστικά Πρότυπα και η Έκθεση επικοινωνίας του ορκωτού ελεγκτή λογιστή.

| ΣΤΟΙΧΕΙΑ ΤΗΣ ΚΟΙΝΟΠΡΑΞΙΑΣ   |   | ΣΤΟΙΧΕΙΑ ΚΑΤΑΣΤΑΣΗΣ ΤΑΜΕΙΑΚΩΝ ΡΟΩΝ (ποσά σε €)   |                                       |
|---|---|--|---------------------------------------|
| Πάτρως Όνομα  | "ΚΟΙΝΟΠΡΑΞΙΑ PC SYSTEMS και QUALITY & RELIABILITY A.B.E.E έργο Υπουργείο Αιγαίου" | 31.12.2006   | 31.12.2005                            |
| Έδρα  | ΚΟΝΙΤΣΗΣ 11B - ΜΑΡΟΥΣΙ  | <b>Λειτουργικές δραστηριότητες</b>   |                                       |
| Ημερομηνία Σύστασης   | 4/4/2006  | Κέρδη προ φόρων  | -811,42 -874,70                       |
| Κύρια Δραστηριότητα   | ΕΡΓΟ Υπουργείο Αιγαίου  | Πλέον / μείον προσαρμογές για:   |                                       |
| Αριθμός φορολογικού μητρώου   | 998986219   | Αποσβέσεις   |                                       |
| Σύνθεση Συμβουλίου των Διαχειριστών   | "ΠΑΝΑΓΙΩΤΗΣ ΠΑΣΧΑΛΑΚΗΣ-ΘΕΟΔΩΡΟΣ ΚΑΡΑΓΙΑΝΝΗΣ-ΕΛΕΝΗ ΑΝΝΙΝΟΥ-ΚΩΣΤΑΝΤΙΝΟΣ ΒΟΥΡΔΑΚΗΣ"  | Προβλέψεις   |                                       |
| Ημερομηνία λήξης της τρέχουσας χρήσης   | 31/12/2006  | "Αποτελέσματα (έσοδα & εξόδα, κέρδη & ζημιές) επενδυτικής δραστηριότητας"  |                                       |
| Διάρκεια χρήσης   | 12 ΜΗΝΕΣ  | Χρεωστικοί τόκοι και συναφή έξοδα  | 0,00 35,00                            |
| "Ημερομηνία έγκρισης των οικονομικών καταστάσεων (από τις οποίες αντλήθηκαν τα συνοπτικά στοιχεία)" | 23-Φεβ-07   | Πλέον / μείον προσαρμογές για μεταβολές λογαριασμών κεφαλαίου κίνησης ή που σχετίζονται με τις λειτουργικές δραστηριότητες |                                       |
| Ελεγκτική εταιρεία  | ΒΟΟ Πρότυπος Ελληνική Ελεγκτική ΑΕ  | Μείωση / (αύξηση) αποθεμάτων   | 108.157,96 -108.157,96                |
| Ορκωτός Ελεγκτής Λογιστής   | Γρηγόριος Κούτρης   | Μείωση / (αύξηση) απαιτήσεων   | 48.958,83 -246.141,77                 |
| Τύπος έκθεσης ελέγχου ελεγκτών  | Με αιφνιδιαστική γνώμη  | (Μείωση) / αύξηση υποχρεώσεων (πλην τραπεζών)  | -309.079,60 514.130,36                |
| Δίνοση διαδικτύου όπου έχουν αναρτηθεί οι οικονομικές καταστάσεις                                   | <a href="http://www.qnr.com.gr">www.qnr.com.gr</a>                                | Μείον:   |                                       |
|   |   | Χρεωστικοί τόκοι και συναφή έξοδα καταβεβλημένα  | 0,00 35,00                            |
|   |   | Καταβεβλημένοι φόροι   |                                       |
|   |   | <b>Σύνολο εισροών (εκροών)</b>   |                                       |
|   |   | <b>από λειτουργικές δραστηριότητες (α)</b>   | <b>-152.774,23 158.955,93</b>         |
|   |   | <b>Επενδυτικές δραστηριότητες</b>  |                                       |
|   |   | Απόκτηση θυγατρικών, συγγενών, κοινοπραξιών και λοιπών επενδύσεων  |                                       |
|   |   | Αγορά ενσώματων όσων παγίων περιουσιακών στοιχείων και άλλων μακροπρόθεσμων απαιτήσεων                                     |                                       |
|   |   | Εισπραξεις από πωλήσεις ενσώματων και όσων παγίων στοιχείων  |                                       |
|   |   | Τόκοι εισπραχθέντες  |                                       |
|   |   | Μερίσματα εισπραχθέντα   |                                       |
|   |   | <b>Σύνολο εισροών / (εκροών) από επενδυτικές δραστηριότητες (β)</b>  | <b>0,00 0,00</b>                      |
|   |   | <b>Χρηματοδοτικές δραστηριότητες</b>   |                                       |
|   |   | Εισπραξεις - Μειώσεις από αύξηση μετοχικού κεφαλαίου & λοιπών κινήσεων   | 0,00 5.000,00                         |
|   |   | Εισπραξεις από εκδοθέντα / αναληφθέντα δάνεια  |                                       |
|   |   | Εξοφληθείσες δανείων   |                                       |
|   |   | Εξοφληθείσες υποχρεώσεων από χρηματοδοτικές μεθόδους (δανεία)  |                                       |
|   |   | Μερίσματα πληρωθέντα   |                                       |
|   |   | <b>Σύνολο εισροών / (εκροών) από χρηματοδοτικές δραστηριότητες (γ)</b>   | <b>0,00 5.000,00</b>                  |
|   |   | <b>Καθαρή αύξηση/(μείωση) στα ταμειακά διαθέσιμα και ισοδύναμα περιόδου (α) + (β) + (γ)</b>                                | <b>-152.774,23 163.955,93</b>         |
|   |   | <b>Ταμειακά διαθέσιμα και ισοδύναμα έναρξης περιόδου</b>   | <b>163.955,93 0,00</b>                |
|   |   | <b>Ταμειακά διαθέσιμα και ισοδύναμα λήξης περιόδου</b>   | <b>11.181,70 163.955,93</b>           |
|   |   | <b>ΣΤΟΙΧΕΙΑ ΚΑΤΑΣΤΑΣΗΣ ΜΕΤΑΒΟΛΩΝ ΚΑΘΑΡΗΣ ΘΕΣΗΣ ΧΡΗΣΗΣ (ποσά σε €)</b>  |                                       |
|   |   | 31.12.2006   | 31.12.2005                            |
|   |   | Καθαρή θέση Έναρξης Χρήσεως (01.01.2006 και 01.01.2005 αντίστοιχα)   | 4.405,20 0,00                         |
|   |   | Κέρδη (ζημιές) της χρήσεως μετά από φόρους   | -602,35 -594,80                       |
|   |   | Αύξηση / (μείωση) μετοχικού εταιρικού κεφαλαίου  | 3.802,85 5.000,00                     |
|   |   | Διανεμηθέντα μερίσματα (κέρδη)   | 0,00 0,00                             |
|   |   | Καθαρά εισόδημα καταχωρημένο απευθείας στην καθαρή θέση  | 0,00 0,00                             |
|   |   | Αγορές / (πωλήσεις) ιδίων μετοχών  | 0,00 0,00                             |
|   |   | <b>Καθαρή θέση λήξης χρήσεως (31.12.2006 και 31.12.2005 αντίστοιχα)</b>  | <b>3.802,85 4.405,20</b>              |
|   |   | 1. Η κοινοπραξία είναι ανέλεγκτη φορολογικά για τη χρήση 2006 και 2006   |                                       |
|   |   | <b>ΟΙ ΔΙΑΧΕΙΡΙΣΤΕΣ</b>   |                                       |
|   |   | ΠΑΝΑΓΙΩΤΗΣ ΠΑΣΧΑΛΑΚΗΣ Α.Δ.Τ.Α 055084   | ΘΕΟΔΩΡΟΣ ΚΑΡΑΓΙΑΝΝΗΣ Α.Δ.Τ.Α 070600   |
|   |   | ΕΛΕΝΗ ΑΝΝΙΝΟΥ Α.Δ.Τ.Τ 067426   | ΚΩΝΣΤΑΝΤΙΝΟΣ ΒΟΥΡΔΑΚΗΣ Α.Δ.Τ.Χ 076791 |
|   |   | Ο ΛΟΓΙΣΤΗΣ   | ΑΡΙΣΤΕΙΔΗΣ ΣΕΡΕΠΕΤΣΗΣ Α.Δ.Τ.Η 034476  |

Β02/ΤΗΛ. 210-3222.222

II. Ισολογισμός Κοινοπραξίας PC SYSTEMS A.E.- QUALITY & RELIABILITY- COMPUTER SOLUTIONS

**ΚΟΙΝΟΓΡΑΦΙΑ PC SYSTEMS- QUALITY RELIABILITY-COMPUTER SOLUTIONS**  
**ΕΡΓΟ:ΕΞΟΠΛΙΣΜΟΣ ΕΛΕΓΚΤΙΚΟΥ ΣΥΝΔΕΡΙΟΥ**

Τη εταιρική χρήση

**ΙΣΟΛΟΓΙΣΜΟΣ ΤΗΣ 31ης Δεκεμβρίου 2005 (2 ΙΟΥΝΙΟΥ -31 ΔΕΚΕΜΒΡΙΟΥ 2005)**

Ποσό έως 31-12-05

Ποσό έως 31-12-05

| ΕΝΕΡΓΗΤΙΚΟ                                      |  | ΕΥΡΩ                | ΠΑΘΗΤΙΚΟ                                  |  | ΕΥΡΩ                |
|---|--|---------------------|---|--|---------------------|
| <b>A. Οφειλόμενο Κεφάλαιο</b>                   |  | <b>835,00</b>       | <b>ΙΔΙΑ ΚΕΦΑΛΙΑ</b>                       |  |                     |
| <b>Δ. ΚΥΚΛΟΦΟΡΟΥΝ ΕΝΕΡΓΗΤΙΚΟ</b>                |  |                     | Μετοχικό κεφάλαιο                         |  |                     |
| <b>Ι. Αποθέματα</b>                             |  |                     | 1 καταβλητέο                              |  | <b>4.165,00</b>     |
| 1 Εμπορεύματα                                   |  | 707.192,53          | 2 Οφειλόμενα                              |  | <b>835,00</b>       |
| 2 Προκαταβολές για αγορά αποθεμάτων             |  | 477.654,13          | σύνολο Κεφαλαίου                          |  | <b>5.000,00</b>     |
|   |  | <b>1.184.846,66</b> | <b>Αποτελέσματα ως ν/ο</b>                |  |                     |
| <b>ΙΙ. Απαιτήσεις</b>                           |  |                     | Υπόλοιπα ζημίων χρήσης εις ν/ον           |  | -16.700,81          |
| 12 Καταθέσεις σε Τράπεζα σε εγγύηση             |  | <b>2.382.753,00</b> | Σύνολο ιδίων κεφαλαίων (Α+ΑΙ+ΑΒ+ΑΙΙ+ΑΙΙΙ) |  | -11.700,81          |
| Ελληνικό Δημόσιο                                |  | <b>156.912,93</b>   | <b>ΥΠΟΧΡΕΩΣΕΙΣ</b>                        |  |                     |
|   |  | <b>2.539.665,93</b> | <b>ΒΡΑΧΥΠΡΟΘΕΣΕΣ ΥΠΟΧΡΕΩΣΕΙΣ</b>          |  |                     |
| Σύνολο κυκλ. ενεργητικού (Δ+ΔΙ+ΔΙΙ+ΔΙΙΙ)        |  | <b>3.724.552,59</b> | 1 Προμηθευτές                             |  | 845.495,11          |
| <b>ΜΕΤΑΒΑΤΙΚΟΙ ΛΟΓΑΡΙΑΣΜΟΙ ΕΝΕΡΓΗΤΙΚΟΥ</b>      |  |                     | 4 Προκαταβολές πελατών                    |  | 2.860.447,13        |
| <b>Ε. Εξόδα επαρκούν χρήσεων</b>                |  | 118.000,00          | 11 Πιστωτές διάφοροι                      |  | 149.155,16          |
|   |  |                     |   |  | <b>3.855.098,40</b> |
| 1 ΓΕΝΙΚΟ ΣΥΝΟΛΟ ΕΝΕΡΓΗΤΙΚΟΥ (Β+Γ+Δ+Ε)           |  | <b>3.843.387,59</b> | ΓΕΝΙΚΟ ΣΥΝΟΛΟ ΠΑΘΗΤΙΚΟΥ (Α+Β+Γ+Δ)         |  | <b>3.843.387,59</b> |
| ΛΟΓΑΡΙΑΣΜΟΙ ΤΑΞΕΩΣ ΧΡΕΩΣΤΙΚΟΙ                   |  |                     | ΛΟΓΑΡΙΑΣΜΟΙ ΤΑΞΕΩΣ ΠΙΣΤΩΤΙΚΟΙ             |  |                     |
| Λοιποί λογαριασμοί τόξους                       |  | <b>2.382.753,00</b> | 2 Λοιποί λογαριασμοί τόξους               |  | <b>2.382.753,00</b> |
|   |  | <b>2.382.753,00</b> |   |  |                     |
| 2 ΚΑΤΑΣΤΑΣΗ ΛΟΓΑΡΙΑΣΜΟΥ ΑΠΟΤΕΛΕΣΜΑΤΩΝ           |  |                     |   |  |                     |
| 4 31ης Δεκεμβρίου 2005 (2 ΙΟΥΝ. - 31 ΔΕΚ. 2005) |  |                     | Η Λογιστική                               |  |                     |
| Αποτελέσματα εκμεταλλεύσεως                     |  |                     |   |  |                     |
| Κύκλος εργασιών (Πωλήσεις)                      |  | 0,00                |   |  |                     |
| Μείον : Κόστος πωλήσεων                         |  |                     |   |  |                     |
| Μικτά αποτελέσματα (κέρδη) εκμεταλλεύσεως       |  | 0,00                | Μαρίνο Αλεξανδρίδη                        |  |                     |
|   |  |                     | ΑΜΑΔ 9994023104                           |  |                     |
| Μείον: 1 Εξόδα διοικητικής λειτουργίας          |  | 4.787,04            |   |  |                     |
| Μερικά αποτελέσματα (ζημιές) εκμετάλλ.          |  | -4.787,04           |   |  |                     |
|   |  |                     |   |  |                     |
| Χρηματοοικονομικά εξόδα                         |  | 11.913,77           |   |  |                     |
| Ολικά αποτελέσματα (ζημιές) εκμετάλλ.           |  | -16.700,81          |   |  |                     |
|   |  |                     |   |  |                     |
| ΚΑΘΑΡΑ ΑΓ/ΤΑ (ΖΗΜΙΕΣ) ΠΕΡΙΟΔΟΥ πρὸ φόρων        |  | -16.700,81          |   |  |                     |

**ΚΟΙΝΟΠΡΑΞΙΑ PC SYSTEMS- QUALITY RELIABILITY-COMPUTER SOLUTIONS(ΕΡΓΟ-ΕΛΕΓΚΤΙΚΟ ΣΥΝΕΔΡΙΟ)**  
**ΙΣΟΛΟΓΙΣΜΟΣ ΤΗΣ 31 Δεκεμβρίου 2006 (1 ΙΑΝΟΥΑΡΙΟΥ -31 ΔΕΚΕΜΒΡΙΟΥ 2006)**  
 Πόσα έως 31/12/2006

| ΕΡΓΟ-ΕΛΕΓΚΤΙΚΟ   |  | Πόσα έως 31/12/2006 | ΕΡΓΟ-ΕΛΕΓΚΤΙΚΟ                              |  | Πόσα έως 31/12/2006 |
|--|--|---------------------|---|--|---------------------|
| ΕΥΡΩ   |  | 400,00              | ΕΥΡΩ  |  | 400,00              |
| <b>A. ΕΝΕΡΓΗΤΙΚΟ</b>                                       |  |                     | <b>ΠΑΘΗΤΙΚΟ</b>                             |  |                     |
| <b>Αφειλόμενο Κεφάλαιο</b>                                 |  |                     | <b>ΙΔΙΑ ΚΕΦΑΛΑΙΑ</b>                        |  |                     |
| <b>Δ. ΚΥΚΛΟΦΟΡΟΥΝ ΕΝΕΡΓΗΤΙΚΟ</b>                           |  |                     | <b>Μετοχικό κεφάλαιο</b>                    |  |                     |
| <b>1. Αποθέματα</b>  |  |                     | <b>1 καταβλημένο</b>                        |  | 4.000,00            |
| <b>2. Προκαταβολές για αγορά αποθεμάτων/υπηρεσιών</b>      |  | 1.347.444,52        | <b>2. Οφειλόμενο</b>                        |  | 400,00              |
|  |  | 249.019,93          | <b>σύνολο Κεφαλαίου</b>                     |  | <u>5.000,00</u>     |
|  |  | <u>1.596.464,45</u> | <b>Αποτελέσματα εις νέο</b>                 |  |                     |
| <b>Β. Απαιτήσεις</b>                                       |  |                     | <b>Υπόλοιπα ζημιών χρήσεως νέων</b>         |  | -59.475,12          |
| <b>12. Κρατήσεις σε Τράπεζα σε κλήση</b>                   |  | 0,00                | <b>Σύνολο ιδίων κεφαλαίων (Α+Δ+Β+Δ+Ν+Ν)</b> |  | <u>-69.475,12</u>   |
| <b>12. Κρατήσεις σε Τράπεζα σε κλήση</b>                   |  | 1.882.793,00        | <b>ΥΠΟΧΡΕΩΣΕΙΣ</b>                          |  |                     |
| <b>ΣΥΛΛΗΓΙΚΟ ΔΕΛΤΙΟ</b>                                    |  | 640.095,24          | <b>1. ΒΡΑΧΥΠΡΟΘΕΣΕΙΣ ΥΠΟΧΡΕΩΣΕΙΣ</b>        |  |                     |
|  |  | <u>2.528.848,24</u> | <b>Προμήθειες</b>                           |  | <u>1.988.258,99</u> |
| <b>IV. Τομείς</b>  |  |                     | <b>11. Προκαταβολές πώλησης</b>             |  | 2.010.047,25        |
| <b>Διαφορές φόρων</b>                                      |  | 188,66              |   |  |                     |
| <b>Σύνολο διαφορών</b>                                     |  | 500,00              |   |  |                     |
| <b>Σύνολο συνολ. ενεργητικού (Δ+Δ+Β+Δ+Ν)</b>               |  | <u>4.725.991,35</u> | <b>Πρωτίτες διόφοροι</b>                    |  | 1.815.667,80        |
| <b>Ε. ΜΕΤΑΒΑΤΙΚΟΙ ΛΟΓΑΡΙΑΣΜΟΙ ΕΝΕΡΓΗΤΙΚΟΥ</b>              |  |                     | <b>2. ΓΕΝΙΚΟ ΣΥΝΟΛΟ ΠΑΘΗΤΙΚΟΥ (Α+Β+Γ+Δ)</b> |  | <u>5.445.838,91</u> |
| <b>Εξόδα επομένων χρήσεων</b>                              |  | 1.319.457,56        | <b>ΛΟΓΑΡΙΑΣΜΟΙ ΤΑΞΕΩΣ ΠΙΣΤΩΤΙΚΟΙ</b>        |  |                     |
| <b>1. ΓΕΝΙΚΟ ΣΥΝΟΛΟ ΕΝΕΡΓΗΤΙΚΟΥ (Β+Γ+Δ+Ε)</b>              |  | <u>6.445.838,91</u> | <b>Εγγυηθείς προκαταβολές</b>               |  | <u>2.382.763,00</u> |
| <b>ΛΟΓΑΡΙΑΣΜΟΙ ΤΑΞΕΩΣ ΧΡΕΩΣΤΙΚΟΙ</b>                       |  |                     | <b>σύνολο</b>                               |  | <u>2.382.763,00</u> |
| <b>Εγγυηθείς προκαταβολές</b>                              |  | <u>2.382.763,00</u> |   |  |                     |
| <b>σύνολο</b>  |  | <u>2.382.763,00</u> |   |  |                     |
| <b>2. ΚΑΤΑΣΤΑΣΗ ΛΟΓΑΡΙΑΣΜΟΥ ΑΠΟΤΕΛΕΣΜΑΤΩΝ</b>              |  |                     |   |  |                     |
| <b>4. 30ης Σεπτεμβρίου 2006 (1 Ιανου. - 30 Σεπτ. 2006)</b> |  |                     |   |  |                     |
| <b>Αποτελέσματα εκμεταλλεύσεως</b>                         |  |                     |   |  |                     |
| <b>Κόστος εργασιών (Πωλήσεων)</b>                          |  | 3.118.393,43        |   |  |                     |
| <b>Μείον : Κόστος πωλήσεων</b>                             |  | 3.118.393,43        |   |  |                     |
| <b>1. Μικτά αποτελέσματα (κέρδη) εκμεταλλεύσεως</b>        |  | 0,00                | <b>Η λογιστική</b>                          |  |                     |
| <b>Μείον : 1. Εξόδα διακινητής Αιτούμεν.</b>               |  | 1.033,00            |   |  |                     |
| <b>Μικτά αποτελέσματα (ζημιές) κεφαλαίων</b>               |  | <u>-1.033,00</u>    |   |  |                     |
| <b>Χρηματοοικονομικά έσοδα</b>                             |  | 35.741,31           | <b>Μορφή Ακτών/Εξόδων</b>                   |  |                     |
| <b>Οικιά αποτελέσματα (ζημιές) κεφαλαίων</b>               |  | <u>-36.774,31</u>   | <b>ΑΜΑΟ 9994023104</b>                      |  |                     |
| <b>ΚΑΘΑΡΑ ΑΓΥΤΑ (ΖΗΜΙΕΣ)/ΠΕΡΙΣΣΟΔΟΥ πρό φόρων</b>          |  | <u>-36.774,31</u>   |   |  |                     |